

Deutsche Plastik des Mittelalters

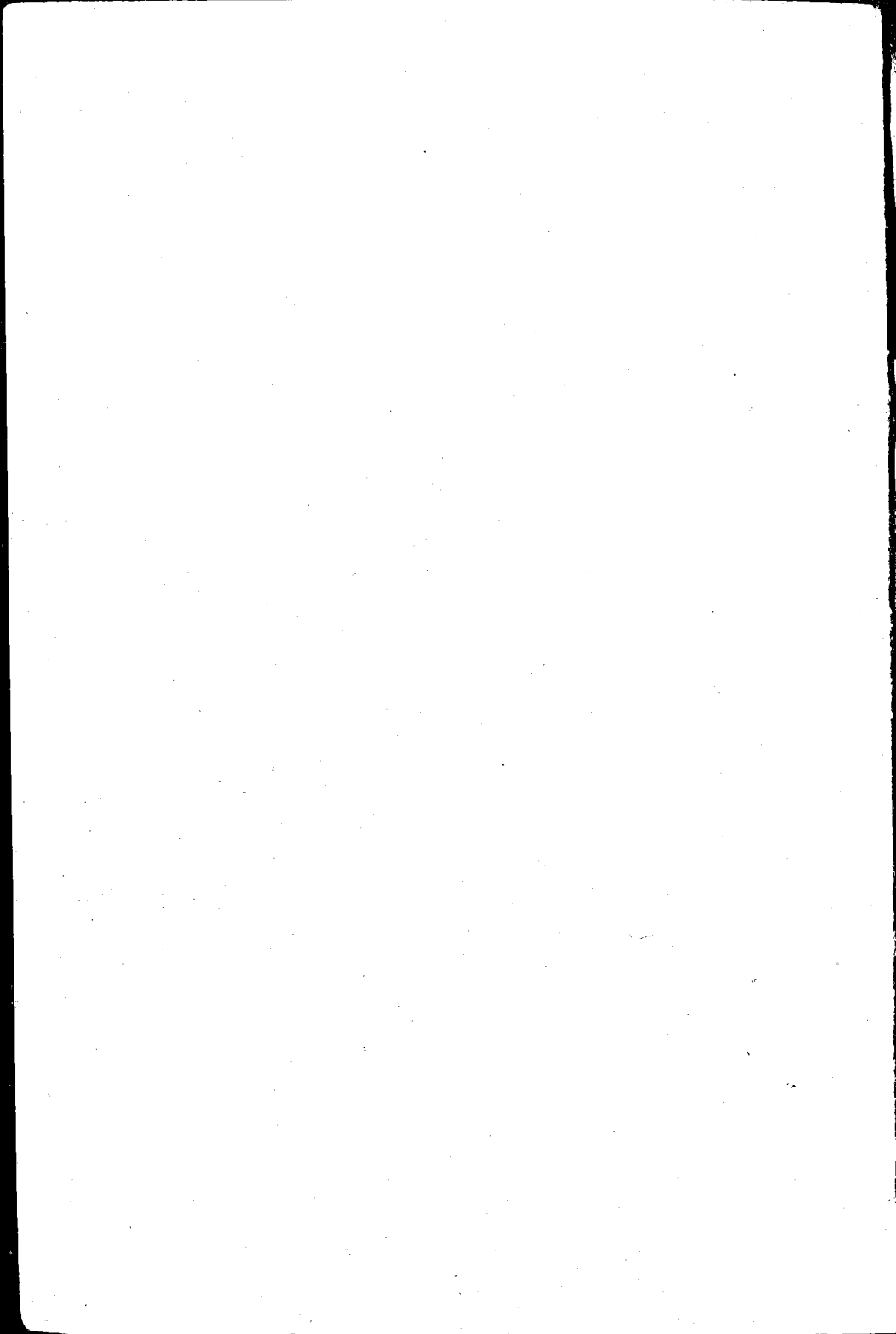

DR. FRANZ STOEDTNER
BERLIN



**Deutsche Plastik des Mittelalters
von der Völkerwanderung
bis zur Reformation**

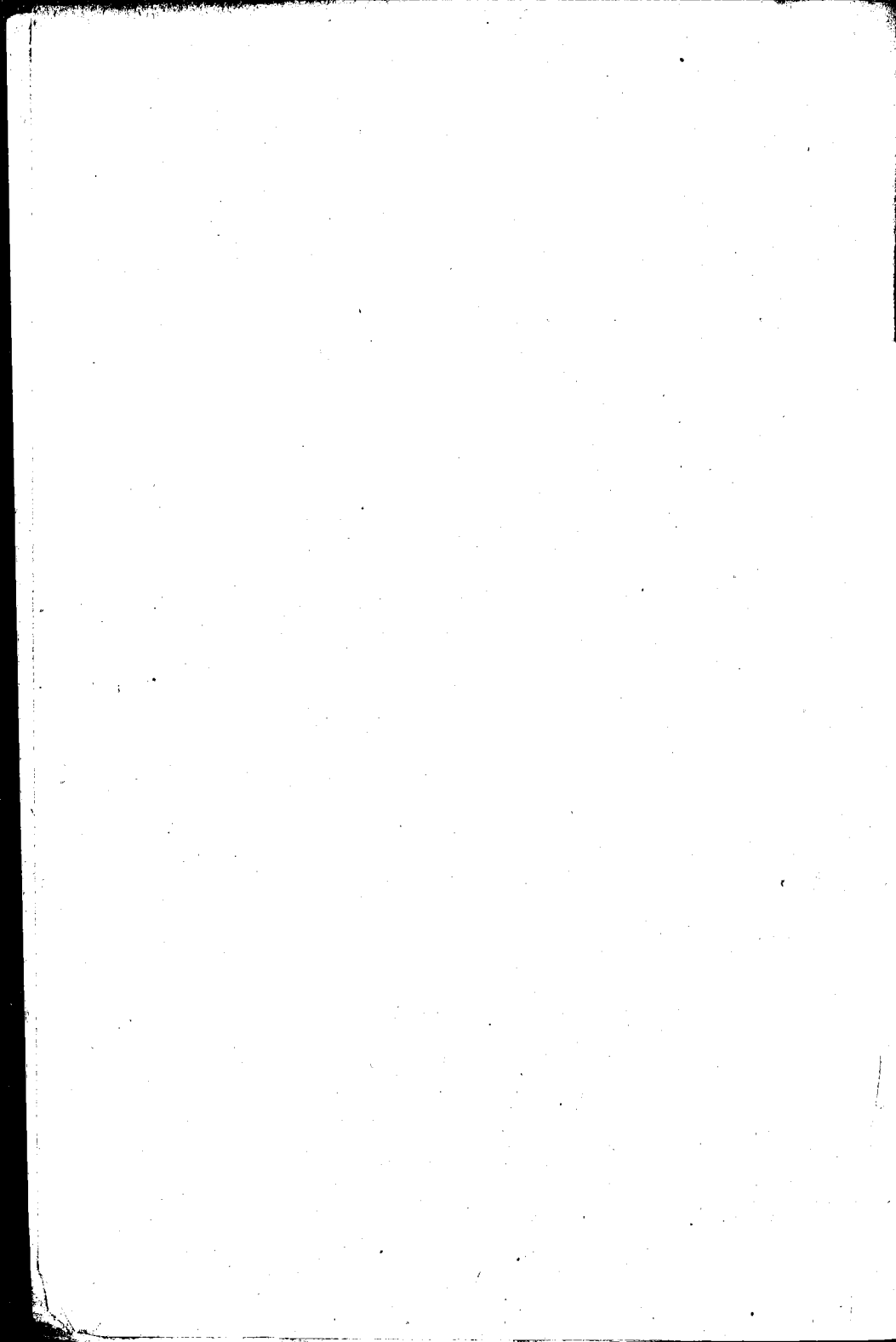

Nach der Jubiläumsausgabe (1935) meines Kataloges über „Deutsche Kunst“, die aus dem Gesamtgebiet nur 3½ Tausend ausgewählter Bilder gab, lasse ich jetzt in kurzen Abständen weitere vollständige Verzeichnisse folgen, die über Baukunst, Plastik und Malerei das nötige Handwerkszeug für den Unterricht darbieten und reiches, unbekanntes Studienmaterial enthalten.

Das erste Verzeichnis betrifft mein Lieblingsgebiet, die deutsche Plastik von der Völkerwanderung bis zur Reformation. Ich habe mich nicht auf unsere politischen Grenzen beschränkt, sondern ich gebe auch die Plastik jener Länder, die einstmals deutsch waren oder starke deutsche Beeinflussungen erfahren haben. So findet man hier neben der niederländischen, burgundischen auch die Schweizer Plastik (die des Elsass ganz selbstverständlich), dann die Tiroler und die Plastik der Ostmark (das frühere Österreich), die böhmische und die Plastik in den Kolonisationsgebieten des deutschen Ritterordens und der Hansa.

Das Verzeichnis beginnt mit der Kunst der Völker seit der großen Wanderung, geht dann vom Oberrhein (Schwaben) über Mittelrhein nach Franken, Böhmen, Bayern mit Tirol und Ostmark, setzt sich fort mit dem Niederrhein (einschließlich Niederlande) über Westfalen in das Niedersachsenland und endet mit dem Nordosten.

Den häßlichen und irreführenden Namen der Romanik oder romanischen Zeit lehne ich für unsere germanische und deutsche Plastik des Mittelalters ab. Die Zeiten nach den Kaiserhäusern zu benennen, erschien mir nicht dem Verlauf und dem Inhalt zu entsprechen.

Für die jederzeit freundliche Unterstützung durch viele Wissenschaftler, deren sich mein Institut zu erfreuen hatte, danke ich vor allem Herrn Prof. Dr. Otto Schmitt in Stuttgart herzlichst. Daß das Verzeichnis trotz der jahrelangen schwierigen Vorarbeiten in dieser Form erscheinen konnte, ist der energischen Arbeit von Fr. Prof. Dr. O. Rady zu danken, die die Einzelarbeiten verschiedener Kunsthistoriker zusammenschweißte und das ganze Gebiet meisterte. Ihr vor allen gelte mein Dank.

Es erscheint in Kürze — die ersten Fahnen sind schon im Druck — in ein oder zwei Abteilungen: Die gesamte Kunst der Renaissance, des Barock, Klassizismus, der Romantiker (diese in größter Ausführlichkeit) bis zur Mitte des 19. Jahrhunderts.

Da diese Verzeichnisse wichtige Nachschlagebücher darstellen und nur in kleiner Auflage gedruckt werden, empfiehlt es sich, die Büchelchen rechtzeitig voraus zu bestellen und in die Bücherverzeichnisse einzutragen, damit es den Instituten nicht so geht, daß trotz reicher Beschickung mein alter Katalog „Deutsche Kunst“ von 1907 mit dem Kopfbild des Bamberger Reiters nicht mehr aufzutreiben ist.

Dr. Franz Stödtner.

I. Teil: Germanische Plastik.

A. Völkerwanderung und Ausläufer (einschl. Wikinger).

- | | |
|--|----|
| 1. Gepiden, Goten und Vandalen in Osteuropa | 1 |
| 2.—3. Westgoten und Ostgoten in Italien | 2 |
| 4.—5. Westgoten in Frankreich u. in Spanien | 2 |
| 6. Iren in der Völkerwanderungszeit | 4 |
| 7.—8. Angelsachsen u. Wikinger in England | 4 |
| 9. Iren im 10.—12. Jahrhundert | 5 |
| 10. Nordgermanen in der Völkerwanderungszeit | 6 |
| 11. Nordgermanen in der Wikingerzeit | 6 |
| 12. Nordslawen | 9 |
| 13.—15. Sachsen, Thüringer, Franken | 10 |
| 16.—18. Alamannen, Bayern, Burgunden | 11 |
| 19. Langobarden | 13 |
| 20. Münzen | 15 |

B. Karlingische Zeit.

- | | |
|---|----|
| 1. Langobardisch: Metallkunst u. Elfenbein | 16 |
| 2. Südgallien | 16 |
| 3. Alamannisch: Elfenbein | 17 |
| 4. Mittelrheinische Steindenkmale | 17 |
| 5.—6. Saint-Denis u. Maasgebiet: Metallplastik | 17 |
| 7.—11. Mosel - Maasschule (sog. Adaschule, Liuthardgruppe, Meyer Gruppe, Lothringisch: Elfenbeine | 17 |

C. Plastik des 10. u. 11. Jahrhunderts.

- | | |
|---|----|
| 1. Französische Goldschmiedekunst | 19 |
| 2. Alamannisch: Stein, Holz, Metall, Elfenbein | 19 |
| 3. Bayern: Stein, Goldschmiedekunst | 20 |
| 4. Mainz: Goldschmiedearbeiten | 20 |
| 5. Ober-Lothringen (Trier): Elfenbein, Gold | 20 |
| 6. Nieder-Lothringen (Aachen, Köln, Lüttich): Elfenbein, Gold, Holz | 21 |
| 7. Sachsen (Essen, Hildesheim): Elfenbein, Gold, Bronze, Stein | 22 |

D. Plastik im 12. Jahrhundert u. Anfang des 13. Jahrhunderts.

- | | |
|---|----|
| 1. Schwaben (westl., östl. u. südl. vom Rhein | 24 |
| 2. Bayern (einschl. Tirol bis Bozen) mit Bayrischer Ostmark u. Mark Kärnten | 28 |
| 3. Franken (südl. u. nördl. des Mains) | 30 |
| 4. Lothringen (Niederrhein) mit Flandern | 33 |
| 5. Sachsen (Westfalen, Engern, Ostfalen) | 41 |
| 6. Thüringen | 50 |
| 7. Mark Brandenburg, Pommern u. Schlesien | 51 |
| 8. Wettinische Lande | 52 |
| 9.—11. Dänemark, Schweden u. England | 52 |

II. Teil: Gotische Plastik.

derts.

19

19

20

20

20

21

22

An-

24

28

30

33

41

50

51

52

52

A. Oberrhein.

- 1.—5. Straßburg 53
 6.—10. Freiburg i. B. 57
 11.—14. Kolmar, Thann u. a.,
 Basel 60
 15.—16. Straßburg, Freiburg, Ba-
 sel u. a. 62
 17. Nikolaus Gerhard von Leyen 63
 18.—19. Simon Leinberger u. Ni-
 kolaus v. Hagenau 63
 20.—22. Hans Wydyz, Meister
 „H. L.“ u. J. Sixt v. Staufen 64

B. Mittelrhein.

I. Gotische Zeit (1250—1450).

- 1.—2. Mainz u. Marburg: Stein-
 plastik 64
 3.—5. Wetzlar, Trier u. a.: Stein-
 plastik 66
 6. Marburg, Elisabethschrein . . 67
 7.—9. Mainz, Marburg u. a.:
 Grabmäler 68
 10. Schnitzaltäre des 14. Jh. . . . 69
 11. Ton- u. Alabasterplastik um
 1400 69
 12. Metall-, Holz- u. Steinplastik 70

II. Spätgotik um 1500.

- 13.—14. Mainz u. Marburg: Holz-
 u. Steinplastik 72
 16. Hans Backoffen u. seine Schule 73

C. Schwaben und Schweiz.

- I. 13. u. 14. Jahrhundert 74
 II. Die Zeit von 1400—60 79
 III. Schwaben um 1500 82
 IV. Schwaben im Anfang 16. Jh. 87
 V. Schweiz 90

D. Oberfranken (Bamberg), Mittel- franken (Nürnberg), u. Unterfranken (Würzburg), Böhmen.

I. Oberfranken.

- 1.—2. Bamberg im 13. u. 14. Jh.,
 im 15. u. 16. Jh. 93

II. Mittelfranken.

1. Nürnberg u. a. im 14. Jh. . . 95
 2.—3. Nürnberg im 15. Jh. . . . 97

- 4.—8. Wohlgemut Werkstatt u.
 Simon Leinberger 98
 9.—10. Veit Stoß u. Nachf. . . . 100
 11. Adam Krafft 101
 12.—14. Vischer'sche Werkstatt . 102

III. Unterfranken.

1. 13. u. 14. Jh. 104
 2.—3. 15. u. 16. Jh. 104
 4.—5. T. Riemenschneider 105

E. Niederbayern (Regensburg), Ober- bayern (München), Tirol und die Ost- mark.

I. Niederbayern 110

II. Oberbayern 113

III. Nieder- u. Oberbayern: Meister.

1. Erasmus Grasser 116
 2. Mstr. von Blütenburg 116
 3.—4. Hans Leinberger 117
 5.—7. Krenis, Leb u. Rottaler . . 117

IV. Tirol.

1. Tirol im 14. u. 15. Jh. 117
 2.—3. M. Pacher u. Schule 118
 4. Tirol im 15.2. u. Anf. 16. Jh. 119

V. Die Ostmark.

1. Salzburg 120
 2.—3. Kärnten u. Steiermark . . 121
 4.—7. Oberdonau 121
 8.—9. Niederdonau 125

F. Niederrhein. Anhang: die Nieder- lande.

1. Goldschmiedearbeiten u. Holz
 im 13. Jh. 126
 2. Plastik im u. am Kölner Dom
 im 14. Jh. 126
 3. Muttergottes im 14. Jh. 128
 4. Crucifix, andere Plastik im
 14. Jh. 128
 5.—6. Reliquiare u. Chorgestühle
 im 14. Jh. 129
 7. Plastik im u. am Kölner Dom
 im 15.1. Jh. 130
 8.—9. Muttergottes u. andere Pla-
 stik im 15.1. Jh. 130
 10. Muttergottes im 15.2. Jh. . . . 131

11. Köln, Xanten u. Kalkar im 15.2. Jh. 131
 12. Köln, H. Douvermann, Kalkar u. Xanten im 16.1. Jh. 134

Anhang: die Niederlande.

- 1.—2. Niederlande im 13. u. 14. Jahrhundert 136
 3. Claus Sluter u. die Schule von Dijon 139
 4.—5. Niederlande im 15. Jh. 140
 6. Niederlande im 16.1. Jh. 144

G. Westfalen u. Ostfriesland.

- 1.—2. Westfalen im 13. u. 14. Jh.
 3.—4. Westfalen im 15. Jh. 150
 5. Westfalen im 16.1. Jh. 151
 6. Meister v. Osnabrück, Vredis, Beldensnyder 151

H. Niedersachsen.

- 1.—2. Magdeburg - Halberstädter Kunstkreis im 13. u. 14. Jh. 152
 3.—4. Magdeburg - Halberstädter Kunstkreis im 15. Jh. 154
 5.—6. Der Harzkreis im 13. u. 14. Jahrh. 154
 7.—9. Der Harzkreis im 15. u. Anf. 16. Jh. 155
 10. Hamburg 156
 11. Bremen 157
 12. Hans Brüggemann 157

J. Thüringen, Sachsen, Schlesien.

- 1.—5. Erfurt 157
 6.—9. Thüringen 160
 10. Naumburg u. Meißen im 13. Jh. (Naumburger Meister) . . . 162
 11. Naumburg u. Meißen im 13. bis 16. Jh. 164
 12.—14. Sachsen im 14.—Anf. 16. Jahrh. 165
 15. Schlesien im 14.—Anf. 16. Jh. 165

K. Lübeck u. die Ostseeküste, Danzig.

- 1.—2. Lübeck u. Ostseeküste im 13. u. 14. Jh. 166
 3.—4. Lübeck u. Ostseeküste im 15. Jh. 167
 5.—6. B. Notke u. Henning v. d. Heyde 169
 7. Lübeck u. Ostseeküste im 16.1. Jahrh. 169
 8. Benedikt Dreyer 171
 9.—10. Claus Berg u. Schule . . 171
 11.—13. Danzig im 14.—Anf. 16. Jahrh. 172

L. Mark Brandenburg u. der Osten

- (Posen, West- u. Ostpreußen) . 173

Lieferungsbedingungen

Preise:

157	Lichtbilder (Diapositive) im Format 8,5×10 cm, einfarbig	1,35 RM
160	Lichtbilder (Diapositive) von Künstlerhand koloriert	3,15 RM
	(auf Wunsch wird auch das Format 8,5 cm ² , resp. 8,2 cm ² geliefert)	
162	Photographien in Größe der Diapositive	0,40 RM
164	dieselben Photos zugleich mit dem entsprechenden Diapositiv bestellt	0,25 RM
165	Photographien in der Größe ca. 13×18 cm (nicht von allen Nummern vorhanden)	1,50 RM
165	Photographien in der Größe ca. 18×24 cm	2,— RM
	Für Illustrationszwecke in Zeitschriften u. a. wird eine mäßige Gebühr erhoben.	
	Fest bestellte Bilder werden nicht zurückgenommen.	
	Mietweise werden keine Bilder und Reihen abgegeben.	

zig.

Lieferzeit:

Bestellungen werden in der Reihe des Eingangs erledigt, falls nicht bestimmte Termine vorgeschrieben werden. Vorrätig sind keine Bilder, sondern werden erst neu hergestellt. Für 100 Diapositive werden etwa 5—6 Tage benötigt. Für farbige Bilder wird etwas längere Zeit beansprucht.

Der Versand

erfolgt auf Gefahr und Rechnung des Bestellers. Jedes Bild wird vor der Absendung genau kontrolliert, in kleine Pappkästen und dann in Holzkästen mit Holzwolle verpackt. Muster und Päckchen erhalten stärkere Pappkästchen. Für Bruch auf dem Transport komme ich nicht auf.

Photographische Auswahlbände

werden nur auf Anfordern und nur an Behörden gegen Portoversatz gesandt. Der Versand geschieht als Wertpaket und muß in derselben Form zurückgeschickt werden. Ich bitte solche Wertpakete (wie öfter vorgekommen) nicht zu verwechseln mit nicht bestellten Warenpaketen.

Leihfrist für Auswahlbände

nicht über 14 Tage. Die Leihfrist kann auf schriftliche Anfrage verlängert werden. Bei Überschreitung dieser Frist treten Leihgebühren in Kraft (pro Band und Woche 1,— RM). Auswahlbände, die ohne besondere schriftliche Erlaubnis über einen Monat behalten werden, gelten als gekauft und werden in Rechnung gestellt.

Kauf der Bildkataloge:

Die photographischen Blätter (auf Bromsilberpapier) mit den verkleinerten Abbildungen werden sowohl einzeln als auch im ganzen abgegeben. Die Bildkataloge sind entweder in der Größe 13×18 (geschnitten ca. 12×17) zum Preis von 0,60 RM pro Blatt oder 18×24 (geschnitten ca. 15×22) zum Preis von 0,80 RM pro Blatt erhältlich (Einband zum Selbstkostenpreis).

Zahlung:

Lieferung an mir unbekanntem Besteller erfolgt durch Nachnahme oder gegen Voreinsendung des Betrages; sonst 14 Tage vom Tage der Faktura netto. Postscheckkonto Berlin NW 7 Nr. 17 537 oder Deutsche Bank und Disconto-Gesellschaft, Berlin, Dep.-Kasse 13; Dresdner Bank, Berlin, Dep.-Kasse A. Erfüllungsort für Lieferung und Zahlung ist Berlin-Mitte.

Geschäftszeit 8¹/₂—5 Uhr, Samstag 8¹/₂—2 Uhr.

Dr. Franz Stoedtner, Berlin C 2.

Außenaufnahmen werden vom Standpunkt des Beschauers bezeichnet;
also: von SW.

Innenaufnahmen immer in der Blickrichtung; also: nach O.

A b k ü r z u n g e n :

Museen u. dergl.:

Mus. = Museum.

Gal. = Galerie.

Slg. = Sammlung.

Bibl. = Bibliothek.

K.K. = Kupferstichkabinett.

K.H. = Kunsthalle.

K.G.Mus. = Kunstgewerbemuseum.

Nat.-Mus. = National-Museum.

Hist. Mus. = Historisches Museum.

K. F.-Mus. = Kaiser Friedrich-Museum.

D. Mus. = Deutsches Museum.

Vict. u. Alb.-Mus. = London, Victoria
and Albert-Museum (früher South
Kensington Museum).

W.-R.-Mus. = Köln, Walraff-Richartz-
Museum.

German. Mus. = Nürnberg, Germani-
sches Museum.

Mus. f. V. u. F. = Berlin, Museum für
Vor- u. Frühgeschichte.

Zeit- u. Ortsangaben:

Jh. = Jahrhundert.

v. = vor.

n. = nach.

v. Chr. = vor Christi Geburt (= v. Ztr.
= vor Zeitrechnung).

n. Chr. = nach Christi Geburt (= n.
Ztr. = nach Zeitrechnung).

fr. = früher.

j. = jetzt.

A. in Verbindung mit einer Zahl =
Anfang.

E. in Verbindung mit einer Zahl =
Ende.

14,1. oder 14,2. Jh. = erste oder zweite
Hälfte des 14. Jahrhunderts.

Himmelsrichtungen: N. S. O. W. NO.
SW. NW. usw.

r. = rechts.

l. = links.

eb. = ebenda.

Vs. = Vorderseite.

Rs. = Rückseite.

Verschiedenes (alphabetisch geordnet):

B. = Bischof (Erzb. = Erzbischof).

dass., ders., dies. = dasselbe, derselbe,
dieselbe.

desgl. = desgleichen.

Ev. = Evangelist (auch Evangeliar).

Ev.-Symb. = Evangelisten Symbol.

G. = A. Goldschmidt (z. B. G. II 191
= A. Goldschmidt, Die Elfenbein-
skulpturen. II. Band, Nr. 191).

hl. = heilig.

Kath. = Kathedrale.

K. (k.) = Kirche (z. B. Marienk. = Ma-
rienkirche).

Orig. = Original.

Phot. = Photographie.

Publ. = Publikation.

Rek. = Rekonstruktion (rek. = rekon-
struiert).

Rest. = Restauration (rest. = resta-
riert).

steh. = stehend.

thron. = thronend.

voll. = vollendet.

X. = Christus.

Zchg. = Zeichnung.

Germanische Plastik von der Völkerwanderung bis zum Beginn der Gotik.

A. VÖLKERWANDERUNG.

1. Gepiden, Goten und Wandalen in Osteuropa.

- 201 237 Sacrau, Fürstengrab: Fibel (wandalisch, 325 n. Ztr.) Breslau, Mus.
 201 236 dass: Hauptanhänger des Kettengehänges mit dem Almandin.
 201 502 Ostrovany, wandalisches Fürstengrab: Schmuck. Wien, Mus.
 141 494 Wolfsheimer Platte (4. Jahrh.). Wiesbaden, Museum.
 140 485 Sausgarten (Pr.-Eylau): Fibeln und Halsspirale. j. Danzig, Museum.
 140 445 Ostpreußen: Fibeln der Goten. eb.
 140 478 Hammersdorf: Fibel. Königsberg, Mus.
 140 477 eb: Kette und Anhänger. Danzig, Mus.
 140 444 Lubitten: Gürtelschmuck. eb.
 141 445 Depotfund aus Dorpat: Fibel, Armspangen und Halskragen.
 198 423 Kertsch: gotisches Diadem (Bronze, um 400 n. Ztr.). Köln, Mus.
 178 026 Gursuff (Krim) und Kertsch: Schnallen Typ A, B.
 178 024 Gursuff: Schnallen Typ B.
 178 025 Kertsch: Schnalle Typ B.
 178 028 Nikopol: Schnalle Typ B. [Jahrh.]. Köln, Wallraf-Richartz-Mus.
 198 424 Gursuff, Nikopol, Maikop: gotische Gürtelschnallen (Silber, 5.—6. Jahrh.).
 35 527 Fund v. Apahida: Anhänger mit Ketten und Glöckchen (5. Jahrh.).
 35 521 ders: Fibeln, Beschläge und Ringe. eb. [Klausenburg, Museum.
 35 519 ders: Fibeln. eb. [pest, Museum.
 35 520 Fund v. Herpaly: Schildbuckel (Eisen mit Gold plattiert). Buda-
 35 524 Dhlo-Dhlo u. M'telegwa: Armringe, Schalen, große Urne u. a.
 35 515 Szilagy-Somyó (Ungarn): Fibeln (4.—5. Jahrh.). j. Wien, Antiken-
 35 516 dass: Fibeln und Brustscheibe. eb. [kabinett.
 35 517 dass: Anhänger und Fibeln. eb.
 198 431 Ungarn: gotische Silberfibel (Anf. 5. Jahrh.). Berlin, Mus. f. V. u. F.
 128 786 Maros Szentana: Fibeln (Zchg.).
 128 787 eb: Kämmе, Perlen (Zchg.).
 128 792 eb: Keramik, hohe Gefäße (Zchg.).
 128 793 eb: Keramik, flache Schalen (Zchg.).
 142 423 Goldschmuck der Goten: Fibeln, Armringe, Ketten. Budapest, Mus.
 133 357 Goldfund von Pietroasa *) (sog. „Schatz des Gotenkönigs Atha-
 narich“. Rumänien um 376 n. Ztr.): flache, runde Schale.
 133 353 ders: Schale mit Gottheiten, hohe Kanne u. Halskragen. (Orig.)
 122 981 ders: Schale mit Gottheiten und Halskragen (Orig.).
 200 090 ders: Goldener Halskragen (Orig.).
 200 086 ders: Goldring mit Runenschrift (Phot.).
 178 855 ders: großer und kleiner Henkelkorb je 2 × (Publ.).
 35 536 ders: großer Henkelkorb (Kantharos) 2 × (Publ.).
 133 356 ders: großer Henkelkorb, halb von unten gesehen (Orig.).
 200 087 ders: großer Henkelkorb, Inneres (Orig.).
 183 794 ders: kleiner Henkelkorb (Kantharos 2 × (Publ.).
 133 354 ders: die große und 2 kleine Vogelfibeln (Orig.).
 178 856 ders: die große und 2 kleine Vogelfibeln je 2 × (Publ.).
 122 982 ders: die große Vogelfibel 2 × (Publ.).
 35 535 ders: die kleine Vogelfibel 2 × (Publ.).
 74 236 ders: hohe Kanne (Weinkrug) 2 × (Publ.).
 35 505 Nagy-Szent-Miklos: Goldfund (sog. Schatz des Attila, Ende 9. Jh.?):
 Krug No. 2 u. 7, Schale (mit Kreuz) u. Schale auf Fuß. Wien,
 35 506 ders: Krug No. 3 und 6, flache Schale u. kleines Gefäß. [Museum.
 35 507 ders: No. 5, Schale mit Griff und gebogenes Horn.
 180 138 ders: Krug No. 1.

*) Teils nach Originalphotographien, teils nach der Publikation: Odo-
 besco: „Le trésor de Pétrosa“. 1900.

- 178 611 ders: Krug No. 2 mit Gewappnetem zu Pferde.
 180 139 ders: Krug No. 2: die vier Medaillons.
 180 140 ders: Krug No. 3.
 180 141 ders: Krug No. 4.
 180 142 ders: Krug No. 5.
 180 143 ders: Krug No. 7.
 35 508 ders: Ammonitenschale, Schale mit Ochsenkopf u. a.

2. Westgoten in Italien.

- 178 027 Fano (Prov. Pesaro) u. Brescia: Schnallen Typ A.
 178 031 Turin u. Barete (Prov. Aquila): Schnallen Typ A.
 178 030 Norcia (Pr. Perugia), Romagna u. Ascoli Piceno: Schnallen, Typ B.
 178 033 Norcia: Schnalle Typ B. b.
 178 029 Spoleto und Barete: Schnallen Typ B. b.

3. Ostgoten in Italien.

- 872 Ravenna: angebl. Palast des Theoderich, Straßenfront.
 35 333 ders: Schmalseite.
 81 585 ders: Mosaikfußboden (Kreise im Wellenband).
 79 728 ders: Kapitell mit Monogramm des Theoderich.
 5 260 ders: auf dem Mosaik in S. Apollinare nuovo.
 35 565 Ravenna: Grabmal des Theoderich (Thiuderic).
 167 894 dass: seitl. Ansicht des Oberteils.
 42 717 dass: Rekonstruktion und Schnitt nach Essenwein.
 79 750 dass: falsche Rekonstruktion von Haupt.
 53 191 dass: Rekonstruktion von Br. Schulz.
 6 140 dass: Zangenfries.
 6 038 dass: Zangenfries (rekonstruiert).
 48 948 dass: Konsole der oberen Tür.
 35 513 Ravenna: Goldpanzer Theoderichs. Ravenna, Museum.
 199 663 Goldmünze: Theoderich d. Gr., Vs. u. Rs. Bes. König von Italien.
 177 397 Cesena: Adlerfibel und Brustschmuck (5.—6. Jahrh.). Nürnberg, Mus.
 106 619 dass: nur Adlerfibel (groß). eb.
 79 405 Ravenna: Adlerfibel und Ohrgehänge. Nürnberg, Germ. Mus.
 198 427 Fibeln u. Schnallenbeschlag (ostgotisch 5.—6. Jahrh.) Berlin, Mus. f. V. u. F.

4. Die Westgoten in Frankreich.

a) Metallschmuck.

- 157 241 Antike Onyxvase (3. Jahrh.) in Fassung (E. 4. Jahrh.) im Besitz des hl. Martin v. Tours, St. Maurice.
 198 429 Frankreich (Dép. Charente): Gürtelschnalle (Bronze, 5. Jahrh.).
 198 430 Südfrankreich: Adlerfibel (Bronze, 5. Jahrh.). eb. [Köln, Mus.
 178 032 Tressan (Hérault) u. Nordfrankr. westgot. Schnallen. Typ A u. B.
 178 021 Herpes und Tressan: Schnallen Typ C.
 178 022 Leuc (Aude): Schnalle Typ C.
 178 023 Frankreich u. Monceau-le-Neuf (Aisne): Schnallen Typ C.

b) Steindenkmale.

- 65 700 Poitiers, S. Jean: Äußeres und Inneres.
 105 082 dies: Westseite mit Eingang.
 105 083 dies: Nordseite.
 105 085 dies: Südseite, schräge Ansicht.
 48 956 Fensterplatten d. Westgoten, Langobarden u. Merowinger (n. Haupt).
 48 951 Steinornamente (n. Haupt).
 102 281 Elne, Kreuzgang: Relief mit Monogramm Christi.
 35 463 Altar mit 12 Tauben u. Monogramm Christi. Marseille, M. Borelli.
 37 636 Vence (Alpes-Maritimes), Kathedrale: Chorschrankenplatte.

Die Sarkophage des 4. und 5. Jahrhunderts.

a) Figurensarkophage, einreihig.

- 30 105 Arles, St. Trophime: Zug durch das Rote Meer.

- 102 330 Arles, Mus: Zug durch das Rote Meer. Säulensarkophag; Wiederkehr d. Herrn; X. u. Apostel.
 33 469 Nîmes: Zug durch das Rote Meer und Teile von Säulensarkophagen.
 33 468 Bagnols: Christus, Orans u. Apostel; Fragmente.
 33 466 Le Mas-d'Aire: Isaaks Opfer, Gichtbrüchiger, Jonas u. Tobias, La-Clermont-Ferrand, Kathedrale: Wunder Christi. [zarus, Daniel u. a.
 33 464 Clermont-Ferrand, Kathedrale: Wunder Christi. [zarus, Daniel u. a.
 33 472 Marseille, Mus: Herodes, Kindermord, 3 Könige, Moses, Verleugnung Petri, X. u. Apostel. Venasque: Kreuz des Boethius.
 33 405 St. Orens: Wunder. Toulouse, Mus.

b) Sarkophage mit Gattenporträts, doppelreihig.

- 35 457 Arles, Mus: Sarkophage mit Porträts u. bibl. Darstellungen.

c) Säulensarkophage.

- 105 902 Arles, Mus: X. u. Apostel u. einreihiger Kreuzsarkophag m. Apost.
 105 900 Arles, Mus: Sarkophag der Hydria Tertullia: X. u. 6 Apostel u. einr. Sarkophag: Orans u. Apostel.
 35 460 Arles, Mus: Nischensarkophag: Abrahams Opfer, Segnung der Fische, Daniel m. Drachen.
 33 471 St. Maximin (Var): Arkadensarkophag der hl. Sidonie.
 33 463 Le Puy: biblische Darstellungen u. Fragmente.
 33 461 Marseille, St. Victor: Gesetzesübergabe und Apostel.
 105 901 Arles, St. Trophime: Christus mit Petrus und Paulus.

d) Doppelreihiger Säulensarkophag.

- 105 428 Arles, St. Trophime: Christus u. Apostel; Orans u. biblische Darst.

e) Strigilierte Sarkophage.

- 102 027 Narbonne, Mus: strig. Sarkophag, im Mittelfeld guter Hirte.
 33 462 Marseille, Mus: Arkaden- und strigil. Sarkophag.
 33 460 Avignon, Mus: Christus und 2 Apostel.

f) Ranken-Sarkophage.

- 102 039 Moissac, St. Pierre: Sarkophag auf antiken Kapitellen.
 33 470 Moissac, St. Pierre: Sarkophag mit Monogramm Christi u. Fragm.
 194 389 Bordeaux, Saint-Seurin: Sarkophag mit Ornamenten u. Agen, St. Caprais: Deckel mit Jonaslegende, j. Mus.
 33 467 Nîmes: Sarkophag mit Pilastern u. Säulensarkophag. j. Valbonne.
 33 474 Soissons: Sarkophag d. hl. Drausin u. Rignieux-le-Franc: Säulensarkophag. j. Paris, Louvre.
 129 708 Apt, Kathedrale: Strigil. Sarkophag, Breitseite: Christus u. Heilige.
 101 791 ders: Schmalseite: Relief mit Apostel.

5. Die Westgoten in Spanien.

- 20 893 Fuente de Guarrazar: Kronen der Könige Recceswinth u. Svintila
 200 083 eb: Krone des Königs Recceswinth. [(672). Paris, Cluny-Mus.
 48 945 Oviedo, S. Maria de Naranco: Grundriß.
 4 807 dies: Gesamtansicht mit der offenen Halle.
 2 052 dies: Rekonstruktion.
 157 365 dies: Langseite mit Treppe, seitlich gesehen.
 48 941 dies: Langseite mit Eingang.
 48 943 dies: Inneres.
 48 961 dies: Bogenanfänger mit Reliefs.
 191 282 dies: Zwickelrelief.
 63 924 Oviedo, S. Miguel de Lino: Grundriß.
 48 946 dies: Äußeres von SW. gegen den Eingang.
 4 806 dies: Äußeres von NW.
 48 952 dies: Vorhalle und Blick ins Innere.
 48 942 dies: Kapitell und Bogen mit Reliefs.
 63 935 Baños, S. Juan Bautista: Grundriß.
 48 949 dies: Gesamtansicht von SW.
 106 655 S. Millan de la Cogolla: Inneres.

6. Iren in der Völkerwanderungszeit.

- 71 175 Sarg des hl. Cuthbert: hl. Michael u. hl. Gabriel (698). Durham.
 190 889 Mullaghmast: Menhirstein mit Fischblasenornamenten (6.—7. Jh.).
 201 255 Stein von Turoe. [Dublin, Museum.
 71 102 Banagher: Kreuz, Teil mit Hirsch u. Kämpfern (um 700). Dubl., M.
 196 190 Droghera: Tara-Fibel, Rs. (vor 750). Dublin, Nat.-Mus.
 198 465 Cashel: Distelfibel (Silber, um 800). eb.
 198 463 Reerestra: kleine Fibel (Silber, Anf. 9. Jahrh.). eb.
 198 460 Steeple-Bumstead, Kirche: Bronzebuckel (um 800). London, B. M.
 198 464 Co. Cavan: sog. Queens Brooch (Silber, um 800). Dubl., N.-Mus.
 178 612 Cavan: 2 Ringfibeln. eb.
 128 344 Bonsell: Ringfibel.
 196 194 Ardagh-Fund: gr. silb. Fibel (Anf. 9. Jh.). Dublin, Nat.-Museum.
 196 193 Ardagh-Fund: Kelch (um 750). Dublin, Nat.-Museum.
 198 461 ders: Fuß des Kelches.
 196 191 Kopenhagener Schrein mit Runeninschrift (8. Jahrh.) Vs. u. Rs.
 198 459 ders: Rs. [Kopenhagen, Nat.-Mus.
 21 468 Buchdeckel mit Kreuz.

7. Angelsachsen.**a) Kleinkunst.**

- 71 500 Stonyhurst-College: Bucheinband (7. Jahrh.).
 177 992 Sleaford: Armbrust-Fibel. London, British Museum.
 178 613 Barra (Hebriden): Schildkrötenscheibe. eb. [Deckel offen.
 200 096 Auzun (Haute Loire): Runenschrein, gen. Franks Casket (um 700),
 88 903 dass: Vs. links Wielandsage, rechts Anbetung der Magier.
 201 257 dass: Vs. Teil: Wieland und Egil. [saless durch Titus.
 107 849 dass: Seite: Auffindung des Romulus und Remus, Einnahme Jeru-
 88 174 dass: Deckel: Egil schützt seinen Bruder vor den Feinden.
 17 481 Ely: Kasten (8. Jahrh.), Vs. Braunschweig, Mus. (G. II., 185).
 35 453 ders: Rückseite und Vorderseite.
 36 783 ders: Rückseite (nach Zeichnung). [Nat.-Museum.
 196 192 Hunterston (Schottland): Fibel (Schottisch, 8. Jahrh.). Edinburgh,
 198 458 Windsor: Silberbeschlag e. angels.-irischen Schwertscheide (8. Jahrh.)
 j. Oxford, Ashmolean Mus.
 198 456 Fejo (Seeland): silberner Becher (um 800 unter irischem Einfluß).
 Kopenhagen, Nat.-Museum.
 71 662 Athelney: Szepterkopf mit Bildnis Alfreds v. England (871-900).
 Oxford, Ashmolean Museum.

b) Steindenkmale.

- 71 122 Heysham (Lancaster): Grabstein (um 700).
 201 263 Bewcastle (Cumberland): Kreuz des Königs Alefrith († 664), Vs.
 201 258 dass: Vorderseite, mittlere Figur.
 71 180 dass: Rückseite.
 201 262 Jedburgh (Schottland): Kreuzfragment.
 201 261 dass: Seite mit Weinranken.
 71 809 Jedburgh: Platte mit Doppelranke und Tieren (7. Jahrh.).
 179 915 Dunfallandy (Perthshire): Kreuzstein, Vs. m. Tierrelief u. 2 Engeln.
 179 916 ders: Rückseite mit 2 sitzenden und 1 reitenden Geistlichen.
 71 815 Rossie Priory (Perthshire): Kreuzstein mit Flechtbändern, Reitern
 178 615 Nigg (Schottl.): Kreuzstein mit Taube bringt Einsiedlern Nahrung.
 180 062 Aberlemno (Forfarshire): Kreuzstein mit Wettkämpfen (Zchg.).
 179 914 Hilton of Cadboll (Schottland): Kreuzstein mit Jagdszene. Edin-
 177 994 Ruthwell (Dumfriesshire): Kreuzstein, Vs. (7. Jh.). [burgh, Mus.
 177 995 ders: Rückseite: Christus.
 70 722 Easby, Kreuz: Christus zw. Engeln (um 700). London, Vict. u. Alb-
 70 915 dass: Teil: Relief mit Ranke und Tieren. [Museum.
 159 877 Edinburgh, Blackfriars Friedhof: Steinkreuz.
 201 279 Wirksworth (England): Grabplatte mit zweireihigem Figuren-Relief.

8. Wikinger in England.

- 180 056 Gosforth: Kreuz (10. Jahrh.). Ostseite. London, Brit. Museum.
 177 993 dass: Schmalseite.
 73 252 dass: Westseite (im Freien stehend).
 71 130 Romsey Abbey: Relief mit Kreuzgruppe (11. Jahrh.).

9. Iren im 10.—12. Jahrhundert.

a) Kleinkunst.

- 201 256 Reliquienkasten für St. Molaise. Dublin, Museum.
 201 355 Henkel eines Gefäßes mit Kopf. Oslo, Museum.
 201 285 Bronzereliquiar: Vs. mit Spiralmustern. St. Germain, Museum.
 201 284 dass: Rückseite mit Spiralmustern u. Ranken.
 196 195 Schrein für St. Patricks Glocke (Vs.) von CuduligUa Inmäinen (um
 196 196 ders: Rückseite. [1100]. Dublin; Nat.-Mus.
 198 466 Cong: Kreuzreliquiar (Eiche u. Kupfer, 1123). Dublin, Nat.-Mus.
 198 467 dass: oberer Kreuzarm.
 71 818 St. Manchan Schrein (1166). Dublin, Museum.

b) Stein.

- 201 274 White Island: zwei männl. Statuen u. Bronzerelief (Mann). Dub-
 201 271 Rahan, gr. Kirche: Kapitelle am Chorbogen. [lin, Museum.
 201 265 Killeshin: Kapitell mit Eckköpfen u. Ornamenten.
 201 259 Kilmore: Portalbogen mit Bandornamenten.
 201 299 Cashel: Sarkophag mit Tierornamentik.
 201 298 Cashel, Cormac-Kapelle. Nordportal, Bogenfeld: liegender Löwe.
 201 275 Iniskea North, Caherlehillan und Clifony: stehende Kreuz-Grabst.
 201 276 Clonmacnois, Iniscealtra, Inisbofin u. Clonfert: lieg. Grabsteine.
 201 277 Tullylease, Durrów Abbey u. Clonmacnois: liegende Grabsteine.
 201 272 Tullylease: Grabstein mit Flechtband-Kreuz.
 201 288 Iniscealtra: Kreuz mit Flechtbändern (Orig. u. Nachzeichnung).
 201 269 Garndonagh: Kreuz mit Flechtband und Figur.
 71 123 Monasterboice: Steinkreuz des Muiredach (924). Westseite.
 201 293 dass: Westseite (Umgebung abgedeckt).
 71 159 dass: Ostseite.
 201 292 dass: Ostseite, obere Hälfte.
 201 278 dass: 8 verschlungene männl. Figuren.
 201 291 dass: Hand.
 175 986 Monasterboice: Westkreuz (1093), Ostseite.
 201 295 dass: 4 Ansichten: Nord-, Ost-, West- und Südseiten.
 201 268 Durrów, Kreuz, Teil: Männerköpfe zwischen Schlangen.
 178 614 St. John: Kreuzigung (um 800, Eisen). j. Dublin, Museum.
 201 267 Dysert O'Dea: Kreuz, Ostseite.
 201 264 Graiguenamanagh: Kreuz, Ostseite.
 201 266 Kilfenora: Kreuz, Ostseite.
 201 270 Moone: Hochkreuz, Westseite.
 201 296 Kells: Marktkreuz, Südseite.
 201 297 dass: West-, Nord- und Südseite.
 201 290 Kells: Turmkreuz, Ostseite.
 201 294 Kells: geborstenes Kreuz, Ostseite.
 201 280 Castledermont: Nordkreuz. Süd-, West-, Ost- u. Nordseiten.
 201 273 Castledermont: Südkreuz. Süd-, West- und Nordseiten.
 201 286 Ahenny: Nordkreuz. West-, Nord- und Ostseiten.
 201 287 Ahenny: Südkreuz. Ost-, Süd-, Nord- und Westseiten.
 201 301 Spiralmuster von irischen Monumenten (n. Crawford 1—11).
 201 302 desgl.: (n. Crawford 12—20).
 201 303 Sternmuster von irischen Monumenten (n. Crawford 21—31).
 201 304 Flechtmuster von irischen Monumenten (n. Crawford 32—40).
 201 305 desgl.: (n. Crawford 41—51).
 201 306 desgl.: (n. Crawford 52—55, 20 a)).
 201 307 diess: ohne Nachzeichnung.
 201 308 Bewegte Muster von irischen Monumenten (n. Crawford 56—66).

- 201 309 desgl: (n. Crawford 67—75).
 201 310 Tier-Ornamente von irischen Monumenten (n. Crawford 76—84).
 201 311 desgl: (n. Crawford 85—93). Katalog A: Spalte 4
 201 312 desgl: (n. Crawford 94—98).
 201 313 Symbole von irischen Monumenten (n. Crawford 99—110).
 201 314 desgl: (n. Crawford 111—120). [Crawford 121—127].
 201 315 desgl: u. figürliche Darstellungen von irischen Monumenten (n.
 201 316 Figürliche Darstellungen von irischen Monumenten (n. Crawford
 201 317 desgl: (n. Crawford 139—145). [128—138].
 201 318 desgl: n. Crawford 146—153).
 201 319 desgl: (n. Crawford 154—162).

10. Nordgermanen in der Völkerwanderungszeit.

a) Grabanlagen und Tempel. Steindenkmale.

- 129 057 Gamla Uppsala: Odins-, Frö- und Thorshügel.
 133 303 ders: Schnitt durch den Odinshügel.
 129 058 Vendel: Schiffsgrab: Plan der Funde.
 171 810 Vendel (Uppland): Ottarshügel, 2 Ansichten.
 129 033 Borrehügel am Oslofjord: Lageplan.
 129 034 ders: alte Ansicht.
 129 107 Isländische Tempel, Grundrisse.
 2 051 Möjebro: Stein des Frawaradar (vor 600).

b) Kleinkunst.

- 22 712 Häven: Hakenkreuzfibel (n. 300). Schwerin, Museum.
 59 458 Torsberg: Bronzeplatte (um 400). j. Kiel, Altertums-Museum.
 196 546 Bergehus: Goldmedaillon mit Vs. Kopf- u. Rs. Reiterdarstellung (um
 400). Bergen, Museum.
 196 661 Aneby: Goldmedaillon mit Vs. Kopf- u. Rs. Reiterdarstellung (um
 400). Stockholm, Histor. Museum.
 196 553 Goldbrakteat aus Dänemark (5. Jahrh.). Berlin, Mus. f. V. u. F.
 197 418 Olleberg (Vestergötland) u. Färjestaden (Öland): 2 Goldhalskragen
 (um 500). j. Stockholm, Hist. Mus.
 197 819 Olleberg: Goldhalskragen (um 500 n. Ztr.). Stockholm, Museum.
 197 824 ders: Teil.
 197 419 Schweden (um 500): Spange aus vergoldetem Silber. Stockholm,
 200 999 Östergötland: Thorshammer als Amulet (10. Jahrh.) eb. [Museum.
 141 531 Daumen (Ostpreußen): Fibeln und Schnallen.
 141 532 Daumen: Fibeln und Schnallen.
 141 533 Daumen: Fibeln, Kettenanhänger, Orbänder (Grab 147).
 141 534 Daumen: Fibeln, Schnallen, Messer (Grab 141 u. 51).
 141 535 Daumen: Schmuck, Schnallen, Fibeln, Anhänger (Grab 30).
 141 536 Daumen: Beil, Brust- und Armschmuck, Sporen (Grab 38).
 141 537 Daumen: Keramik. lteaten (6. Jahrh). Berlin, Mus. f. V. u. F.
 198 447 Neu-Mexiko b. Stargard (Pommern): Goldhalsring- u. Goldbrak-
 201 032 Skandinavischer Goldbrakteat mit Kopf, Schlange u. Hakenkreuz.
 201 031 Drei skandinavische Goldbrakteaten (6. Jahrh. n. Ztr.).
 201 039 Ravlunda, Schonen: 3 Goldbrakteaten (6. Jahrh. n. Ztr.).
 201 034 Haderslev, Schleswig: 4 Goldbrakteaten (6. Jahrh. n. Ztr.).

11. Nordgermanen in der Wikingerzeit.

a) Steindenkmale.

- 182 879 Havor (Gotland): Stein mit Rad (um 400), Stockholm, Museum.
 190 820 Vallstenarum (Gotland): Stein mit Bandrosetten. Stockholm, Mus.
 88 906 ders: die beiden Männer.
 190 821 ders: Bandrosetten und Runen, groß.
 35 155 Sandby: Stein mit Bandtieren und Runen (Zeichnung).
 35 239 Kirchspiel Hammarby: Runenstein (geritzt von Meister Öpir).
 129 150 Högbro: Stein mit Totenfahrt (Zeichnung).
 129 149 Stenkyrka (Gotland): Totenschiff auf der Fahrt nach Walhalla.
 201 363 Röena (Schweden), Mus: Runenstein. [Visby, Museum.

- 129 059 Tjängvide (Gotland): Odinstein. Stockholm, Mus. (Zeichnung).
 172 286 Bornholm: Runenstein.
 143 763 Tanum bei Göteberg: Runenstein (4. Jahrh.). [König Sven gesetzt.
 192 595 Bustorf b. Schleswig: Runenstein (dem Englandfahrer Skorthi vom
 129 060 Ramsundberg (Södermanland): Sigurdstein (11. Jahrh.).
 182 882 Lärbro: Stein mit Totenschiff. Bunge, Mus.
 182 883 Stenkyrka (Gotland): Stein mit Totenschiff u. Reiter. Stockholm,
 182 884 Stenkyrka: Stein mit Reiter. eb. [Museum.
 182 880 Ockelbo (Gästrikland): Stein mit trinkenden Helden und Tieren.
 201 500 Ardre (Gotland): Stele mit Tierornament. Stockholm, Museum.
 44 893 Järvsö (Hälsingland): Runenstein (1025—50). [Toten. j. Stockholm.
 88 826 Sanda (Gotland): Runenstein (um 1050) mit Verbrennung eines

Christliche Wikingerdenkmale.

- 201 496 Jellinge (Jütland): gr. Runenstein, Vs. mit Runen,
 137 135 ders: Rs: Greif in Bandverschlingung.
 184 628 ders: Schmalseite mit Christus am Kreuz in Bandverschlingung.
 182 885 Dynna: Stein mit Zug der Könige. Oslo, Universitätssammlung.

b) Holzdenkmale.

1. Schiffe.

- 141 424 Ein Wikingerschiff (rekonstr. v. Baumgarth).
 112 502 Wikingerschiff aus d. Nydamer Moor b. Schleswig (n. Engelhardt).
 130 335 Wikingerschiff in Fahrt (rek. n. d. Funden im Nydamer Moor).
 122 986 Gogstad: Wikinger Hochseeschiff. Oslo, Univ.-Museum.
 129 037 Osebergschiff (Lustyacht als Grab d. Königin Aasa) während der
 184 511 dass: von Achtern, von links oben. Oslo, Mus. [Ausgrabung 1904.
 120 950 dass: Heck von rechts außenbords, mit Ruder.
 184 520 dass: $\frac{3}{4}$ von vorn mit hochgezogenem Bug, Backbordseite.
 201 495 dass: $\frac{1}{4}$ von vorn mit hochgezogenem Bug, Steuerbordseite.
 48 549 dass: Heck mit Schnitzereien (während der Ausgrabung).
 65 949 dass: Schnitzereien an den Reelingsplatten.
 112 523 dass: Schnitzereien am Achtersteven (Backbordseite).
 190 851 dass: gr. Teil der Schnitzereien.
 137 241 dass: Schnitzereien am Achtersteven (Steuerbordseite).
 130 005 Inhalt des Osebergschiffes: Tierkopfpfosten des „akademischen
 190 818 ders: Kopf, groß. [Meisters.“
 190 817 desgl: Tierkopfpfosten mit schlangenartigem Tier, perlenartig benag.
 190 816 desgl: Tierkopfpfosten, Katze mit gr. Ohr.
 54 442 desgl: Tierkopfpfosten, Tier mit aufgerissenem Maul u. gr. Zähnen.
 190 815 desgl: Bett mit flachen Tierköpfen.
 132 704 desgl: der Kultwagen (Eiche).
 67 323 ders: Vordergiebel: Mann, von Schlangen angegriffen.
 137 236 ders: Hintergiebel: vierfüßige Tiere.
 130 004 ders: Langseite: Reiter kämpft mit Fußkämpfer nebst Frau.
 132 705 desgl: der 3. Schlitten.
 42 414 desgl: Schlitten.
 130 008 desgl: Kufen des 1. Schlittens und Rekonstruktion.
 130 009 desgl: Kufen des 1. Schlittens, Teil (groß).

2. Norwegische Stavekirchen u. a.

- 37 337 Borgund (Sogn, Stift Bergen), Andreaskirche. Chor- u. Eingangseite
 182 886 dies: mit Steinmauer. [(vor 1150). (ältere Aufn.).
 106 669 dies: Eingang.
 182 351 dies: Grundriß.
 182 354 dies: perspektivischer Einblick.
 184 655 Fortun (Sogn, Stift Bergen), Stavekirche. Seitenansicht von vorn
 106 076 dies: Seitenansicht v. rückw. (neuaufgestellt in Fantoff b. Bergen).
 70 208 Gol (Hallingdal): Mastenkirche Vs. j. in Bygdö b. Oslo, Norsk
 182 350 dies: Grundriß. [Folke Museum.).
 182 887 dies: Inneres.

- 184 485 dies: Inneres, Chor.
 201 490 Eidsborg (Telemarken), Stavekirche. Gesamt gegen den Eingang.
 196 674 Olden (Nordfjord), Kirche: Inneres.
 276 Bygdø b. Oslo: Stavekirche, Inneres mit Kirchenbank.
 106 670 Urnåskirche am Sognefjord, Seitenansicht.
 187 965 dies: Tür mit Schnitzwerk der Wangen.
 74 215 dies: Seitenwand mit Schnitzereien.
 182 352 Stedje, Stavekirche. Längsschnitt.
 182 353 dies: Querschnitt.
 182 349 Hitterdal (Telemarken): Stavekirche. Vorderseite (n. alt. Zchg.).
 182 482 dies: Chorseite (restauriert).
 42 567 Wang, Kirche (j. i. Brückenberg im Riesengebirge). Außenansicht.
 136 762 Balestrand mit Stavekirche.
 108 741 Molde mit Stavekirche.
 159 438 dass: etwas näher. [vor 1325].
 106 667 Lomen, 4-Mastenkirche mit Glockenturm (4-säuliger Valderstypus)
 180 938 Hemse (Gotland). Wiederherstellung einer Stavekirche.
 8 371 Aal (Hallingdal), Kirche: Portal.
 201 494 dass: links oben Tiere in Ranken.
 8 378 Tuft, Kirche: Portal.
 74 117 Stedje, Kirche: Portal.
 74 118 Ulvik, Kirche, Türpfosten. [lied, 13. Jahrh.].
 88 860 Austad, Kirche. Türpfosten: Untergang der Nibelungen (Altes Atli-
 8 585 Hyllestad (Satersdalen): 2 Türpfosten mit Vösongasaga.
 194 326 dies: Sigurd schmiedet Schwert u. tötet Drachen.
 194 323 dies: Sigurd tötet den Drachen (groß).
 195 872 dies: Sigurd und Regin.
 195 873 dies: Sigurd und Regin (groß).
 74 119 Tonjum (Sogn), Kirche: Türpfosten.
 16 863 Portale u. Türpfosten: 1.=Tuft, 2., 3.=Hyllestad, 4.=Fla, 5.=Aal.
 8 360 Froen (Telemarken), Stabur (E. 13. Jahrh.). (nach Seeselberg).
 106 668 Vestfjord (Telemarken), Stabur (Vorratshaus).
 184 510 Telemarken, Stabur.
 182 487 Bredland (Telemarken), Stabur.
 184 487 Rauland (Telemarken), Stabur.
 196 675 Seljord (Telemarken): Ecke eines Stabur.
 11 069 Vorratshaus am Sognefjord.
 502 Norwegen: 2 Vorratshäuser.

3. Nordisches Holzgerät.

- 70 210 Vestmanland: Kirchenbank. Stockholm, Mus.
 48 886 Blaker (Gudbrandsdalen): Bischofsstuhl, 4 Seiten. Oslo, Museum.
 88 840 ders: Rückseite.
 78 745 Osterdalen (Norwegen): Kirchenstuhl.
 78 742 Aspö (Södermanland), Kirche: Stuhl.
 78 741 Bo (Telemarken), Gaarakirche: Stuhl Vs. u. Rs. fr. Wien, Dr. Figdor.
 34 949 Hitterdal, Marienkirche: Stuhl mit Gunnar in d. Schlangengrube.
 59 753 Norwegen: Kirchenstuhl (Sitzecke mit Rückenlehne).
 59 727 ders: schräg gesehen.
 201 493 Gokstad-Fund: flachgeschnittener Pferdekopf von einer Lehne.

c) Kleinkunst.

- 35 455 Haug (Stavanger): Fibel. Bergen, Museum.
 182 894 Ringdal (Hedrum): Armbrustfibel. Oslo, Mus.
 182 892 Treiton (Fanum): Fibel. eb.
 182 893 Norrheim (Hedrum): Fibel. eb.
 34 950 Schonen: Fibel.
 21 453 Goldfund auf Hiddensöe. Stralsund, Museum.
 141 454 Fund von Smiss: Wagebalken u. Gewicht. Danzig, Museum.
 141 497 ders: Halskragen, Hänge- u. Brustschmuck.
 141 498 ders: Schmuck: Kette, Fibeln, Anhänger.

- ang. 141 499 ders: Gerät: Zange, Nägel usw.
 177 996 Nydam: Schnalle (Ortband, niellierte Silberarbeit). Flensburg, Mus.
 140 388 Othemars (Gotland): goldene Prunkfibel (8. Jahrh.). Stockholm.
 198 451 Swart (Schweden): Kleeblattfibel (Bronze, um 900). Berlin, Mus.
 197 420 Schweden: runde Spange (Silber, 10. Jahrh.). Stockholm, Mus.
 178 906 Jarlsberg (Norwegen): Bügelnadel; Schonen: silb. Schwertgriff.
 201 491 Hven: Goldene Brustspange. Oslo, Universitäts-Sammlung.
 140 380 Goldbrakteaten. Stockholm, Museum.
 35 193 Ravlunda, Hängebrakteat: Thor. eb.
 35 253 Westergotland: Hängebrakteat. eb.
 35 194 Schonen: Hängebrakteat. eb.
 icht. 35 214 Schonen und Södermanland: Hängebrakteaten.
 35 252 Hängebrakteat aus Gotland. Stockholm, Mus.
 35 203 Nordischer Schmuck mit Tierfiguren (Zchg.). [Berlin, Mus.
 198 452 Upsala u. Retteled (Schweden): Schildkrötenfibeln (Bronze, 10. Jh.).
 stypus 196 669 Tuna (Uppland): Schildkrötenfibeln (Bronze) u. Kette von Glas- u.
 Steinperlen (Anf. 10. Jahrh.). Stockholm, Museum.
 20 884 Nordischer Schmuck: Kette, Spange, Brustschmuck.
 12 812 Bornholm: Brustschmuck mit Seepferdchen (Zchg.).
 141 506 Neu-Isenhof (Estland): Nadel mit Sonnenrad und Thorshammer.
 140 443 Fund aus Wiskiauten: Schmuck. Danzig, Mus.
 141 486 Strobjehnen: Goldring, abgerollt.
 35 176 Selbaje: Nordisches Kummel (Zchg.).
 140 457 Tanum: der Bocksgott mit Blighammer und Sonnenzeichen (Zchg.).
 129 026 Rällinge: Gott Frö (Zchg. in 3 Ansichten). [Stockholm, Mus.
 190 819 Söderala (Hälsingland): Wetterfahne (vergoldete Bronze, 11. Jh.).
 197 109 Källunge (Gotland), Kirche: Wetterfahne (früher Wimpel eines Wi-
 kingerschiffes.
 35 454 Cordulaschrein, Schmal- u. Längsseite (um 1000). Kammin, Dom.
 =Aal. 146 501 ders: Schrägansicht. [(G. II., 192).
 146 505 ders: Rückseite.
 191 979 ders: Greif.
 191 977 ders: Panzertier.
 191 978 ders: Schlangen. [1000]. Bayer. Nat.-Mus. (G. II., 189).
 173 829 Bamberg, Dom: sog. Schmuckkästchen der hl. Kunigunde (um
 198 455 Kl. Rosharden (Oldenburg): 2 silb. Zierscheiben (friesisch, 11. Jh.).
 Berlin, Mus. f. V. u. F.
 d) W a f f e n .
 133 339 Kowel: Runenlanzenspitze, Vs. u. Rs. Berlin, Mus. f. Völkerkunde.
 133 338 Müncheberg: Runenlanzenspitze mit Hakenkreuz (um 300 n. Ztr.).
 112 596 Müncheberg: Runenlanzenspitze u. Kowel: Schale u. a.
 um. 201 489 Oehus (Vang, Hedemark): Schwertgriff (Bronze u. Silber).
 141 482 Oldenburg (Holstein): 4 Schwerter. Danzig, Mus.
 141 460 dies: Griffe der beiden ersten.
 141 461 dies: Griffe der beiden letzten.
 140 442 Ostpreußen: 3 Schwerter. Danzig, Mus. [Stockholm, Mus.
 197 821 Bjers (Gotland): Schwertgriff mit Tierornamentik (8. Jahrh. n. Ztr.).
 196 671 Ultuna (Uppland): Griff u. Schwertscheide, Mündungsbeschlag (E.
 7. Jahrh.). Stockholm, Mus.
 196 672 Vendel (Uppland) Eisenhelm (7,2 Jahrh.) u. Ultuna (Uppland: Wi-
 kingerschwert (um 900). Stockholm, Mus.
 182 573 Vendel (Uppland): Helm mit Metallstanzen. Stockholm, Mus.
 133 301 ders: Rekonstruktion.
 129 056 ders: Metallstanze mit Odin als Lanzenreiter (Nachzeichnung).
 129 148 Torslunda (Öland, Schweden): 4 bronzene Helmbeschläge.
 200 088 dies: Aufnahme in die kultischen Geheimbünde.
 200 911 dies: 2 Stanzen mit Kämpfen gegen bärenartige Ungeheuer.
 201 488 Rod, Rygge (Oestford): Goldsporn mit Knopf u. Beschlag.
 12. Nordslawen.
 198 473 Groß-Herzogswalde (Westpr.): slavischer SteingöÙe (10.—12. Jh.).

- 198 472 Alt-Friesack (Mark): slavischer Holzgöbe (10.—12. Jahrh.). Berlin,
22 877 Wendische Funde. Berlin, Märkisches Museum. [Mus. f. V. u. F.]
141 963 Funde aus Kaldus, Kl.-Steinersdorf, Kl.-Ludwigsdorf. Danzig, Mus.
141 964 Dombrowo: Hacksilber-Fund. Danzig, Museum.
141 914 Lorenzberg, Hornikau, Londczyn u. Kaldus: Funde. Danzig, Mus.
141 464 Lubochin (Westpr.): einklappige Otternfalle. Danzig, Museum.
141 465 Adamshof (Kr. Flatow): Zweinklappige Otternfalle. Danzig, Mus.
141 855 Westpreußen: Slawische Waffen und Geräte. Danzig, Museum.

13. Sachsen.

- 198 425 Henschleben (Prov. Sachsen): goldene Fibel (Anf. 4. Jahrh.). Berlin.
21 462 Herford: Reliquiar, Vorderseite u. Rückseite. Berlin, Schloßmus.
125 627 dass: Vorderseite, (große Aufnahme).

14. Thüringer.

[lin, Mus. f. V. u. F.]

- 198 434 Weimar, althüring. Gräberfeld: Goldschmuck (5. u. 6. Jahrh.). Ber-
159 019 Hornhausen: Reiterstein (Wodan, 7. Jahrh.). Halle, Museum.
80 896 Fund von Hornhausen: Steinfragment mit Reh, Hirsch u. Band-
80 897 ders: Unterkörper e. Pferdes, rechter Teil d. Schlange. [ornament.
80 898 ders: 4 Bruchstücke mit Hirschkopf u. a. [burg.
98 078 Der einarmige Haingott (8. Jahrh.). Freyburg a. U., Schloß Neuen-

15. Franken.

a) Steindenkmale.

[Bonn, Mus.]

- 197 820 Moselkern (Rheinland): fränkisches Steinkreuz (um 700 n. Ztr.).
29 196 Niederdollendorf: Steindenkmal, 4 Seiten (klein). Bonn, Mus.
34 082 dass: Vorderseite: Krieger mit Skramasax.
34 083 dass: Rückseite: Wodan (?) im christl. Strahlenkranz.
22 143 Meß, St. Peter: Schranken mit Bandmuster u. Vasen. Meß, Mus.
65 697 dies: Gittermuster, Kerbschnitt u. Bandmuster.
65 698 dies: Petrus und Vase mit Ranken.
178 617 dies: Petrus (groß).
29 197 Andernach: Grabplatte mit Kreuz. Andernach, Mus.
33 474 Soissons: Sarg des Drausianus. Paris, Louvre.
104 189 Angers, St. Martin: Heiliger unter Arkade.
104 190 eb: Ziegel mit Monogramm Christi.
104 191 eb: Flechtband mit Ranken.
104 192 eb: Fragment mit Tauornament.
104 193 eb: Architekturfragmente.
104 194 eb: Architekturfragmente.
102 212 Arles, Les Aliscamps: Ranken u. Bändersarkophag.
102 365 eb: Sarkophag (Torso).
102 361 Arles, Museum: Grabstein mit Rosetten. [Fischen.]
171 028 Chambornay (Doubs): Reliquiarplatte mit Christusmonogramm u.
130 041 Charlieu (Loire), Relief: Daniel in der Löwengrube.
102 256 Elne (Pyrenées-orientales), Kreuzgang: Sarkophag m. Weinranken.
102 301 Elne, Sarkophag mit Säulen.
104 779 Iouarre, Krypta S. Paul: Sarkophag des hl. Balde.
104 778 eb: Sarkophag des hl. Telchilde.
104 780 eb: Sarkophag des hl. Agilbert.
102 021 Narbonne, Mus: Rankensarkophag.
102 084 St. Aventin: Wegekreuz.
169 116 St. Dizier: Rankenrelief.
169 119 eb: Friesornament. [geschmücktes Dach.]
101 835 St. Guilhem-le-Désert: Sarkophag m. figürl. Darstellungen, ranken-
48 958 Pfaffenhofen, Schwabenheim u. Pfeddersheim: Türstürze.
178 616 Geisenheim: Türsturz m. Kreuzigung Christi (karlingisch). Wies-
baden, Mus.

b) Metall, Elfenbein u. a.

- 198 428 Velp (Holland): goldene Halsringe (um 400 n. Ztr.). Berlin, Mus.
196 550 Andernach: Goldbrakteat m. Romadarstellung (um 500). j. Bonn,
Mus. u. Doßheim: Silberbrakteat m. Romadarstellung (um
500). j. London, British Mus.

- Berlin, 196 549 Silb. Bildnisbrakteat: Königsdarstellung aus der Rundfibel aus
v. u. F. Bremy (um 500). j. Saint-Germain, Mus.
Mus. 198 444 Marne-Gebiet: fränkisches Tongefäß mit Blatt- u. Blütenornament
(6.—7. Jahrh.). Berlin, Mus.
- Mus. 198 445 Marne-Gebiet: fränk. Tongefäß mit geometrischem Ornament. eb.
n. 198 443 Nettersheim (Rheinland): fränkischer Rüsselbecher (6.-7. Jahrh.). eb.
lus. 196 555 Minden a. d. Sauer: bronz. Scheibenfibel mit Anbetung der Magier.
n. 35 264 Ernsthausen (Hess.-Nass.): Halsbänder. Berlin, Mus. [Trier, Mus.
- Berlin. 198 438 Herpes: Bronzefibel skandinav. Typ. (E. 6. Jh.). Berlin, Mus.
nus. 198 437 Marchelépôt: silberne Fibeln. (6. Jahrh.). Berlin, Mus.
198 436 Schwarzrheindorf (Kr. Bonn): silberne Fibeln (6,2 Jahrh.). eb.
198 440 Linz a. Rh.: Scheibenfibel (Goldblech auf Bronze, 7. Jahrh.). eb.
198 446 Reims: goldene Scheibenfibel (7. Jahrh.). eb.
- v. u. F. 198 439 Marne-Gebiet: bronzene Gürtelschnallen (6. u. 7. Jahrh.). eb.
) Ber- 12 811 Engers: tauschierte Schnallen. eb.
- Band- 198 442 Aachen: Zierscheibe (Bronze, 7. Jahrh.). eb.
ament. 34 079 Schmuck aus fränkischen Gräbern. Bonn, Mus.
[burg. 34 080 Cobern a. d. Mosel: Schmuck aus fränkischen Gräbern. Bonn, Mus.
Neuen- 12 813 eb: tauschierte Schnallen u. Schmuck. Berlin, Mus.
34 081 Bonn: Schmuck aus fränkischen Gräbern. Bonn, Mus.
- n. Mus. 112 595 Kärlich bei Koblenz: Fibeln. Berlin, Mus.
Ztr.) 173 791 Scheibenfibel. Mainz, Altertumsmuseum.
is. 167 287 Speichenfibeln mit Kerbschnittmustern. Mainz, Mus.
35 501 Neun Scheibenfibeln aus deutschen und französ. Sammlungen.
35 502 Sieben verschiedene Fibeln aus französischen Sammlungen.
- us. 178 618 Creil: Gürtelschnalle mit Kreuzifix. London, British Mus.
29 203 Halsketten aus Glasperlen und Steinen.
35 509 Kelch aus Chelles (Zchg.).
35 512 Adler und andere Werke des hl. Eligius (588—659) (Zchg.).
35 510 Brustschilde des hl. Eligius.
35 518 Schmuck des hl. Eligius.
35 599 Sessel d. Königs Dagobert, Vs. (unterer Teil, Arbeit des hl. Eligius).
71 369 ders: Vorderseite und linke Seite. Paris, Louvre.
65 863 ders: linke Seite.
- 198 441 Fränkische Streitaxt (um 600n. Ztr.). Berlin, Mus.
128 167 Grabfund von Flavion: Fibeln u. Bruststücke. Namur, Mus. [Cluney.
140 386 Fibeln aus Würzburg und Brescia (Zchg.).
126 368 Aldeneyck: kl. Reliquiar. Maeseyck, Pfarrkirche.
138 036 Merovingische Langschwerter, Hiebmesser und Schildbuckel.
167 244 Fränkische Schwerter (2 Spata u. 2 Scramasaxe). Mainz, Mus.
- 198 441 Fränkische Streitaxt (um 600n. Ztr.). Berlin, Mus.
196 545 Goldsolidus Theodebert I., Vs. u. Rs. (534—48). Paris, Bibl. Nat.
200 093 Marne-Gebiet: merovingische Münzen (6.—7. Jahrh.). Berlin, Mus.
200 092 Marne-Gebiet: merovingische Münzen (6.—7. Jahrh.) eb.
42 472 Crux gemmata (7. Jahrh.). Köln, Schnütgen-Mus.
29 520 Elsaß: alemannisch-fränkischer Schmuck: Straßburg, Mus.
- 110 958 Nettersheim: hoher Glasbecher (rheinisch). Berlin, Mus. [Museum.
65 568 Wiesbadener Grabfund: Trinkhorn, Glasbecher, Gläser. Wiesbaden,
116 296 Genoels-Elderen: Elfenbeinplatte mit Christus (8. Jahrh.). Brüssel,
[Museum.
16. Alamannen.
a) Stein.
117 449 Lauterach: Altarvorsatz. Bregenz, Mus.
171 176 Chur, Dom: Chorschranken.
122 534 dies: Mitte: Kreuz in Bandmuster mit Löwe und Bär.
117 448 Steinplatte mit Ranken und Flechtband. Schennis, Kirche.
144 225 Steinrelief einer Frau (merovingisch). Hohkönigsburg.

- b) Holz. n. Ztr.). Berlin, Mus.
 197 818 Oberflacht: Totenlade eines alam. Kriegers und Sängers (7. Jahrh.
 17 431 Oberflacht, Alamannengrab: Vogelkopf (kerbgeschnitten, 700 n. Ztr.).
 Stuttgart, Mus.
- c) Metall, Ton u. a.
 196 551 Holzgerlingen: Goldbrakteat mit 2 steh. röm. Kaisern (um 500).
 88 880 Pliezhausen bei Tübingen: Goldbrakteat mit speerschwingendem
 Reiter (um 600). Stuttgart, Mus.
- 129 061 Gutenstein (Baden): silb. Schwertscheide (um 600 n. Ztr.). Berlin,
 201 036 dies: oberes Relief: stehender Krieger, als Wolf verummt.
 117 444 Eßlingen: Zierscheibe mit Wodan. Eßlingen, Mus.
 117 442 Dürrmenz: Zierscheibe mit Vogel. Stuttgart, Mus.
 178 912 Illingen: Zierscheibe. Heilbronn, Mus.
 59 750 Gammertingen, Hauptgrab: Schmuck u. Beschläge. Sigmaringen, M.
 130 801 Fibeln, Schnalle u. Bruststücke. Heilbronn, Mus.
 117 466 Grimmelfingen: Zierscheibe. Ulm, Mus. [III., 160].
 117 446 Elisried: Gürtelschließe (Horn) (7.—8. Jahrh.). Bern, Hist. Mus. (G.
 35 522 Wittislingen, Doppelgrab des Uffila u. der Tisa: Schmuck (7. Jh.).
 173 832 ders: Riemenbeschlag, Ring, Scheiben- u. Bügelfibel. [München].
 197 822 ders: die Stücke z. Teil ergänzt.
 179 002 ders: Bügelfibel (groß).
 179 003 ders: Scheibenfibel (groß).
 173 831 ders: Zierscheibe der Frau (groß).
 117 464 Ulm, Friedhof: Tongefäß mit Henkel. Ulm, Mus.
 117 465 ders: Tongefäß, eb.
 117 445 Reliquiar mit Flecht- u. Rankenornament. Chur, Domschatz.
 35 504 Lindau: Evangeliar Rs. (Vs. karlingisch). New York, Morgan Lib.
 166 321 Schweiz: Fibeln u. Zierscheiben, Schmuck. Zürich, Landesmus.
 166 320 desgl.: versch. Tongefäße, eb.
 166 322 desgl.: Schnallen, eb.
 112 586 Truchtelfingen (Württemberg): Gräberfund Schmuck. Berlin, Mus.
 80 893 Spangenhelm von Stößen (500 n. Ztr.). Halle, Mus.
17. Bayern.
 198 435 Oder bei Stettin: goldener Schwertscheidenbelag, Inzing (Bayern):
 gold. S.-Fibeln, Schwarzhindorf: silb. Scheibenfibel (6.
 bis 7. Jahrh.). Berlin, Mus. f. V. u. F.
 35 202 Reichenhall: eiserne Schnallen u. Riemenenden m. Gold- u. Silber-
 tauschierung. Berlin, Mus.
 35 097 Reichenhall: Schnalle mit Silbertauschierung, Kamm. Berlin, Mus.
 112 613 Reichenhall: Halsketten (Glasperlen), Knochen, Kämmen, Scheiben-
 112 641 Reichenhall: Schnallen und Riemenenden. Berlin. [Fibeln. Berlin.
 5 967 Kremsmünster, Stift: Tassilokelch (777).
18. Burgunden.
 200 085 Goldfund von Cottbus (um 300 n. Ztr.). Berlin, Mus. [lin, Mus.
 198 426 Arnswalde (Mark): burgundische (?) Silberfibeln (4. Jahrh.). Ber-
 196 554 Attalens: Goldbrakteat mit Anbetung der Magier (um 450). j. Fri-
 bourg, Mus.
 196 556 La Copélenaz: Goldbrakteat mit Reiter (um 450). j. Zürich, Mus.
 117 450 Romainmôtier, Kirche: Ambo mit Flechtmustern und Kreuz.
 30 512 Gourdon: Kelch und Schale. Paris, Nat.-Bibl.
 157 104 Reliquienschrein Theuderichs (von Undiho u. Ello), Vs. (8. Jahrh.).
 157 105 ders: Rückseite. [St. Maurice, Kloster.
 41 667 St. Benoît-s-L: Reliquienschrein des hl. Benedikt. Paris, Louvre.
 117 451 Gürtelschließe mit Daniel in der Löwengrube. Zürich, Mus.
 191 347 Dailens: Schnalle mit Daniel in der Löwengrube. Bern, Mus.
 29 212 Sechs Gürtelschließen. Zürich, Landesmus.
 29 202 Mâcon: Schnallen (kurze und lange).
 29 220 Mâcon: Schnallen. [Fribourg, Hist. Mus.
 140 160 Attalens, Lussy, S. Ours: Schnallen mit Daniel in der Löwengrube.

- Mus. 140 156 Fétigny: Schnalle und Beschlagstück. Fribourg, Mus.
 [ahrh. 140 157 Fétigny: 3 Schnallen (silberplattiert). eb.
 Ztr.) 140 158 Drei Schnallen (wie oben).
 Mus. 140 159 Lussy: 2 Schnallen mit Figuren. eb.
 500). 140 161 Fétigny: 2 Fibeln. eb.
 ndem 29 206 Neun Gürtelschließen (Zchg.). Zürich, Mus.
 Mus. 29 208 Fünf Gürtelschließen (Zchg.). eb.
 Berlin, Nachtrag: Langobardisch, alamannisch, ostgotisch 6.—7. Jahrh.
- 35 523 Vierspangen-Helm von Vid (Wien), Münze d. Theodahat (Ostgoten) u. Helmbeschlag des Agilulf. Florenz, Bargello.
 35 525 Sechsspangen-Helme aus Vid, (St. Veit, Wien), Giulianova (Berlin), Châlons-s-Saône (Berlin) u. in Leningrad, Eremitage.
 n, M. 35 526 Spangen-Helme mit Wangenklappen aus Baldenheim (Straßburg), Gültlingen (Stuttgart), Gammertingen (Sigmaringen) u. Ver-
 160). 35 752 Sechsspangen-Helm aus Giulianova. Berlin. [once (Grenoble).
 s. (G. 19. Langobarden.
 .Jh.). a) Steindenkmale (Oberitalien).
 chen. 82 133 Cividale (Friaul), San Martino: Altar des Ratchis (738), X. in der
 48 940 ders: Rückseite mit Kreuzen. [Mandorla mit Engeln.
 116 281 ders: Seite: Heimsuchung der Maria.
 116 280 ders: Seite: Anbetung der Könige. [Iustus (733—62), Vs.
 82 140 Cividale, Dom: Tabernakel für Baptisterium des Patriarchen Cal-
 49 277 dass: von links, mit Bruchstücken von Platten.
 48 955 dass: von rechts mit Platte des Sigwald.
 Lib. 10 298 dass: Platte des Patriarchen Sigwald. (762—82).
 172 354 dass: Platte mit 2 Ev.-Symbolen in Blattwerk.
 10 415 Cividale, S. Maria in Valle. Ursprünglich. Zustand. Rekonstruktion.
 40 279 eb: Eingangswand der Kirche mit Stuckfiguren (Fürstinnen).
 Mus. 116 282 dies: drei Fürstinnen, rechts.
 10 249 dies: Türbogen mit Weinranken.
 35 422 dies: Türsturz aus dem Dom.
 39 673 dies: Platten mit Kreisornamenten und Weinranken.
 82 135 dies: Altar mit Baum und Kreuz zwischen Arkaden.
 201 283 dies: Bruchstück eines Ciboriums und einer Schrankenplatte.
 88 268 Grado (Golf von Triest), Dom: Patriarchenstuhl.
 10 300 ders: Ornamentplatten.
 35 280 Torcello bei Venedig, Dom: Ambo mit Ornamentplatten.
 34 832 dass: Treppenlauf mit Ornament.
 7 831 dass: Pfauenrelief (u. Giebelrelief aus Sessa Aurunca).
 8 080 dass: Platte mit Löwen am Lebensbaum.
 82 131 dass: Schrankenplatte mit dem Kairos.
 30 129 Torcello, Dom. Bischofstuhl.
 172 788 eb: Taufstein (10. Jahrh.).
 36 326 Venedig, S. Pietro in Castello: Stuhl des hl. Petrus.
 36 189 Venedig, S. Marco: Schrankenrelief mit Pfauen am Brunnen.
 36 574 eb: Schrankenrelief mit Pfauen in Medaillons.
 Mus. 36 194 Torcello bei Venedig, Museo del'Estuario: Bauteile, Ornament-
 Mus. 24 700 eb: Ornamentplatten und Kapitelle. [plattenteile.
 36 266 Venedig, Museo civico: Puteale mit Rankenkreuz.
 36 076 eb: Puteale mit Kreuzlämmern in Verschlingungen.
 36 253 eb: Puteale mit Greifen am Lebensbaum.
 36 190 eb: Puteale, rund, mit Bandmustern.
 76 181 Venedig: Sarkophag mit Bandmustern (9. Jahrh.). Berlin, K. F. Mus.
 201 282 Ravenna, Dom: Ambo des Erzbischofs Agnellus (556—569).
 6 144 Ravenna, S. Apollinare in Classe: Ciborium für den Altar des hl.
 116 278 Ravenna, Baptisterium der Orthodoxen: Stuck. [Eleucadius (810).
 7 851 Ravenna, Elfenbeinrelief (Mus.) u. durchbrochene Brüstungsfüllung
 Mus. 7 844 Pomposa, S. Maria: Fensterrose. [(S. Apollinare nuovo).
 rube. 82 132 Voghenza: Amboplatte mit Pfauen in Ranken. Ferrara, Univers.

- 36 332 Mailand, S. Ambrogio: Ciborium über dem Hochaltar (n. Hasehoff: ottonisch 10. Jahrh.).
- 51 908 dass: Vordergiebel: Christus mit Petrus und Paulus (Stuck).
- 116 288 dass: Hintergiebel: Stifter vor Christus.
- 49 438 dass: Kapitell mit Adler u. Bogenansatz.
- 36 304 dass: Kapitell mit Adler und Blumenvase. [Schätzen (13.(?) Jahrh.).
- 10 295 Monza, Dom. Bogenfeld: Taufe Christi u. Theudelinde mit ihren
- 172 314 Pavia, Mus.: Sarkophag der Theodota, 2 Platten mit Greifen u. Pfauen am Lebensbaum.
- 168 241 Cisano (Lago di Garda), Kirche: Fassade mit Nischen, seitl. Ans.
- 168 242 dies: oberer Teil (mit eingemauerten Ornamentplatten).
- 168 243 dies: Ornamentplatten und Maske.
- 168 017 Brescia, Mus: Platten und Säulen mit Flechtwerk.
- 27 428 Bologna, S. Petronio. Ambo, Seite: Engel und geflügelter Löwe.
- 40 497 Bologna, S. Stefano: Fensterverschluß mit Ornamentplatten.
- 36 215 Bologna, Museo civico: Steinkreuze mit Ornamenten und Figuren.
- 30 498 dies: Rückseiten.
- 36 134 Bologna, Museo civico: Stein-Kruzifixe.

Mittelitalien.

- 36 206 Toscanella, S. Pietro: südl. Westportal mit Bogenfeld.
- 36 072 Toscanella, S. Maria Maggiore: Kanzel mit Bandmustern.
- 36 624 Gropina (Toscana): Kanzel (10 ? Jahrh.).
- 116 283 Ferentillo, S. Pietro: Reliefplatte des Magister Ursus.
- 116 286 Cività Castellana, Kathedrale: Reliefplatte mit Jagdszenen.
- 82 137 Rom, S. Maria del Priorato: Altar.
- 76 186 Rom: Brüstungsplatte mit Rosetten und Tieren in Bandverschlingungen (9. Jahrh.). Berlin, K. F. Mus.

Unteritalien.

- 66 857 Neapel, S. Giovanni Maggiore: Platte mit Hirsch und Pegasus.
- 76 188 Salerno, Dom: Marmorplatte mit Enten am Lebensbaum (9.--10. Jh.)
- 36 270 San Antimo, Basilika: Seitenportal mit Tier- und Ornamentplatten.
- 7 772 dass: Teil: Bandwerk, Drache, Greif.
- 82 129 Ferentino, Bischöfl. Palast: ornamentale Platten.
- 39 918 Celano, S. Carmine: Portal mit Ornamentalsäulen und Platten.
- 116 287 Capua, S. Giovanni a Corte: Mann in kurzer Jacke.
- 82 139 Castel Sant' Elia, Kirche: Hauptportal mit Bestien u. Bandmuster-
- 82 128 dies: Nebenportal mit Bandmustern. [einfassung.
- 36 084 Canosa, S. Sabina: Bischofsstuhl.
- 36 083 Bari, S. Nicolo: Bischofsthron.

b) Holz.

- 78 747 Terracina, Dom: Holztruhe, Vorderwand (8. Jahrh.).
- 82 126 dies: Schmalseite.

c) Langobardische Nachwirkungen in Südslavien (Kroatische Plastik). (8. Jahrh.). Steine.

- 55 069 Arbe, Altarciborium: Aufsatz mit Pfauen am Brunnen.
- 55 065 dass: Bogen mit Taube und Bandmustern.
- 55 155 Curzola, Relief: Symbolische Kreuzigung.
- 55 091 Knin, Museum: Schranke, Giebel mit Kreuz und Tauben.
- 55 257 eb: Friese mit Bandmustern.
- 55 112 eb: Friese mit Bandkreisen und Kreuz mit Vögeln in Weinranken.
- 55 255 eb: Platte mit Bandverzierungen (Vögel und Rosetten).
- 55 273 Ragusa: Türeinfassung mit Bandmustern und Palmetten.
- 114 135 Ragusa: Relief mit zwei Kreuzen in Tau- und Bandverzierungen.
- 55 090 Spalato, Baptisterium: Taufbecken, Platte mit Bandverzierungen.
- 55 092 dass: Platte mit Hexagramm. [venna († 680).
- 55 254 Spalato, Jupitertempel: Steinsarg des Erzbischofs Johann v. Ra-
- 55 086 Spalato, Baptisterium: Kroatischer Fürst thronend (Christus thron.?)
- 55 170 Spalato, Museum: Chorschranke, Türöffnung.
- 55 104 dass: Giebel mit Kreuz und Rosetten.

- Hase-
ahrh.).
- 55 084 dass: Giebel mit Pfauen an der Traube.
55 256 Spalato, Museum: Bogen mit Bandmustern.
55 258 eb: Friese mit Kreuzen und Bandmustern.
55 085 eb: Friese mit Vasenornament.
55 113 eb: Füllung mit Kreuzen und Palmetten.
55 108 eb: Platte mit Bandverzierung.
- ahrh.).
ihren
fen u.
baum.
Ans.
- 181 936 Zara, Mus. S. Donato: Portalbogen mit Zwickellöwen.
122 971 Zara, S. Lorenzo: Portal.
181 935 eb: Türsturz: Christus in der Mandorla mit Engeln und Greifen.
55 026 Zara, Museum: Giebel und Schranke.
55 264 eb: Bogen vom Ciborium der zerstörten Peterskirche.
76 319 eb: Kapitell.
55 059 eb: Bogen eines Ciboriums.
55 040 eb: Sarkophag mit Kreuzen und Bandmustern (8. Jahrh.).
55 039 eb: Chorschranke: Kindermord und Flucht nach Ägypten.
53 274 dies: Geburt Christi; Anbetung der Magier.
55 266 eb: Weihwasserbecken mit Kreuzigung und drei Halbfiguren.
55 269 Zara, Piazza Colonna: Kreuzrelief der röm. Säule.
- d) Langobardische Nachwirkung in Südslavien (Kroatische Plastik) (11. und 12. Jahrhundert).
- 55 259 Salona: Brunnenbecken mit Hockendem.
55 226 Arbe, Dom: Marmorrelief mit thron. Pantokrator.
55 229 ders: Silberne Arca mit Marterszene (12. Jahrh.).
55 230 ders: Reliquienschein, Emailtafeln: Apostel und Evangelisten.
55 047 Zara, Museum; Sarkophag, Langseite (11. Jahrh.).
55 023 ders: die zwei Schmalseiten.
55 028 eb: Sarkophag mit Kreuzen und Vögeln (11. Jahrh.).
55 032 eb: Sarkophag mit geometr. Mustern und Vögeln (11. Jahrh.).
55 035 eb: Kapitell mit Adlern (12. Jahrh.).
55 262 eb: Kapitell mit Engeln (12. Jahrh.).
55 041 eb: Säulenkapitell mit Vögeln (12. Jahrh.).
- e) Metall, Elfenbein.
- 198 432 Langobardische Silberfibel (6. Jahrh.). Berlin, Mus.
198 433 Goldene Schnalle byzantin. Stils (7. Jahrh.). eb.
196 548 Goldblech mit Reiterdarstellung (um 600). Cividale, Museum.
35 595 Vergoldete Bronzeplatte eines Helmes mit König Agilulf. Florenz,
34 994 Langobardischer Schmuck. Florenz, Mus. nat. [Mus. nat.
82 130 Fibeln, Kette und Brustschmuck. Cividale, Mus.
82 138 Helm, Schwert, Sporen, Kamm, Kreuze mit Schmuck.
82 134 Goldschmuck. Cividale, Mus.
82 141 Nadel, Brustschmuck und Ringe. Cividale, Mus.
30 496 Krone der Theudelinde. Monza, Domschatz.
34 992 Kamm der Theudelinde. eb.
14 419 Die Henne mit Küken. eb.
11 589 Theca aurea. eb.
34 094 Elfenbein-Pyxis: Auferweckung des Lazarus (8. Jahrh.). Bonn, Mus.
191 994 Castel Trosino b. Ascoli Piceno, Grabfund: Seitenlehne e. Gerichts-
85 024 Civezzano: Fürstensarg. Innsbruck, Ferdinandeum. [stuhles.
85 025 Civezzano: Fund. eb.
85 026 Civezzano: Goldkreuz mit Flechtband. eb.
82 142 Kreuz des Desiderius. Brescia, Museum.
20. Münzen des Mittelalters.
- 51 741 Völkerwanderung: 1-2 Vandalen: Gunthamund, Gelimer; 3-4 Ostgoten: Teja, Theodahat; 5-7 Westgoten: Leovigild, Leovigild-Toledo, Recceswint; 8-9 Burgunder: Gundobold, Sigismund; 10-11 Langobarden: Luitprand, Pisa (ohne Königsnamen).
51 742 Goldmünzen der Merovingerzeit: 1-3 Nachprägungen nach Anastasius und M. Tiberius; 4-5 Theodebert; 6. Chlotar II.; 7. Childerich II; 8-11 ohne Königsnamen; 12. Theodebert II. (?).
- schlin-
Mus.
s.
0. Jh.)
latten.
- nuster-
ssung.
- (Kro-
- ken.
- en.
en.
(680).
7. Ra-
ron.?)

- 51 743 Goldmünzen der Karlingerzeit: 1-3 Pipin; 4-9 Karl d. Gr.; 10-12 Ludwig der Fromme.
- 51744 Münzen der Ottonenzeit: 1-2 Otto I., Sachsenpfennige; 3-4 Otto und Adelheid; 5-6 Gittelde; 7-8 Köln (Otto); 9. Hammerstein (Otto); 10-11 Dortmund (Otto); 12 Ludolf v. Schwaben; 13 Berengar II. von Verona.
- 51 745 Münzen der Salierzeit: 1-2 Erzbischof Anno v. Köln, Vs., Rs.; 3-4 Duisburg, Heinrich IV., Vs., Rs.; 5-6 Dortmund, Heinrich III., Vs., Rs.; 7-8 Goslar, Hermann v. Sachsen, bzw. Heinrich IV., Vs., Rs.; 9-10 Aachen, Darstellungen des Oktogons, Marienmünster; 11 Zürich, Herzog Ernst II. v. Schwaben.
- 51 746 Münzen der Stauferzeit (bis Anf. 14. Jahrh.): 1-2 Friedrich I. (Palastbau Aachen?); 3 Beilstein; 4 Bischof Ademar v. Metz; 5-6 Bischof Balduin v. Trier; 7-8 Erzb. Stegfried v. Köln; 9 Bernhard III. v. Lippe; 10 Heinrich II. v. Kuinze; 11 Dietrich III. v. Cleve; 12 Johann II. v. Hennegau.
- 51 747 Deutsche Brakteaten: 1 Bischof v. Naumburg; 2 Konrad I. v. Meiß; 3-4 Erzbischof Wigman v. Magdeburg; 5 Magdeburg, Moritzpfennig; 6-8 Albrecht der Bär; 9-10 Bernhard v. Anhalt.
- 51 748 Deutsche Brakteaten: 1 Bernhard III. v. Sachsen, 2-4 Bischof v. Halberstadt; 5 Bischof Theoderich v. Halberstadt, 6 Abtissin Beatrix v. Quedlinburg; 7 Abtissin Adelheid v. Quedlinburg; 8 Graf Burchard II. v. Falkenstein; 9-10 Graf v. Arnstadt; 11 Heinrich der Löwe.
- 51 749 Deutsche Brakteaten: 1-2 Heinrich der Löwe (Löwenmonument); 3 Graf v. Regenstein; 4 Bischof Adelog v. Hildesheim; 5 Kaiser Friedrich I.; 6 Erzbischof Konrad I. v. Mainz; 7 Abt Johann I. v. Hersfeld; 8 Erzbischof Heinrich I. v. Mainz; 9 Abtissin Bertha v. Nordhausen; 10 Ludwig II. v. Thüringen.
- 51 750 Deutsche Brakteaten: 1 Ludwig III. v. Thüringen; 2 Hermann v. Thüringen; 3 Kaiser Friedrich I.; 4 Reinald v. Dassel, Erzbischof v. Köln u. Abt Engilram v. Saalfeld; 5 Erzbischof Wigmann v. Magdeburg; 6-7 Otto der Reiche v. Meiß; 8 Dietrich zu Landsberg.
- 51 751 Deutsche Brakteaten: 1 Konrad v. Thüringen; 2 Bischof Berthold II. v. Naumburg; 3 ders. (Zeitz); 4 Bischof Dietrich v. Naumburg; 5. Graf v. Mansfeld; 6 Abt Heinrich v. Hersfeld; 7 Ottokar II. v. Böhmen; 8 Schlesien; 9 Abt v. Reichenau; 10 Stadt Lindau; 11 Bischof v. Augsburg; 12 Stadt Sigmaringen.

B. KARLINGISCHE ZEIT.

1. Langobardisch: Metallkunst und Elfenbein.

- 5 094 Mailand, San Ambrogio: Paliotto des Erzbischofs Angilbert von
49 158 dass: Rückseite: Leben des hl. Ambrosius. [Vvolvinus (vor 835).
51 907 dass: 4 Szenen aus dem Leben des hl. Ambrosius.
34 500 dass: Seite mit Kreuz und Ev.-Symbolen.
20 887 Monza, Domschatz: Berengarkreuz.
20 890 eb: eiserne Krone.
20 891 eb: Reliquiar in Taschenform (um 900).
172 321 Pax des Herzogs Ursus (Oberitalien 882). Cividale, Museum.
5 425 Diptychon mit Petrus und Gregor. Monza, Domschatz (G. I., 168).
45 721 Silb. Gehäuse f. d. Gemmenkreuz Papst Paschalis I. (824): Deckel
mit Relief. Rom, Cap. sancta Sanctorum.
45 722 dass: Seiten: Noli me tangere und ungläubiger Thomas.
45 718 dass: Christus in trono mit Petrus und Paulus.
45 749 dass: Schmalseite: Verkündigung, Heimsuchung und Geburt.

2. Südgallien.

- 35 473 Conques, Kirche, sogenanntes „A“ Karls des Großen.
27 906 eb: Reliquiar Pipins v. Aquitanien: Vorderseite mit Kruzifix.
20 886 dass: Rückseite.

3. Alamannisch, Elfenbein.

- 163 610 Einband des Tutilo, Vs. u. Rs. (um 900). St. Gallen, Stiftsbibl.
 16 954 ders: Vorderseite, ganz.
 11 582 ders: Vorderseite, Mitte: Jüngstes Gericht.
 34 953 ders: Rückseite, ganz.
 163 589 ders: Rückseite: Himmelfahrt Mariä.
 163 590 ders: Rückseite: Gallus-Legende.
 163 588 ders: Vorderseite: ornamentiertes Feld.
 35 133 ders: Rückseite dto: Blattwerk mit Überfall eines Löwen.
 165 276 St. Gallen, Stiftsbibl. Codex 60 Elfenbeindeckel (u. 900). (G. I., 164).

4. Mittelrheinisch (Francia orientalis), Steindenkmale.

- 62 084 Kloster Lorsch, Torhalle: Sarg Ludwigs des Deutschen.
 191 106 eb: Stuckkopf.
 172 318 Ingelheim, Pfalz: Greifenfries. Mainz, Museum.
 172 326 eb.: Kapitell: Frau in Ranken. Mainz; Museum.
 172 327 eb: Kapitell mit Akanthusblättern. Mainz, Mus. [Museum.
 167 508 Grabstein des Diederich (10. Jahrh. m. deutscher Inschrift). Mainz,

5. Saint-Denis, Metallplastik.

- 116 656 Tragaltar Arnulfs v. Kärnten. München, Reichkapelle.
 116 655 ders: Dach: Betrachtung der Lilien des Feldes; Liebst du mich, [Petrus?
 12 131 ders: Teil: die Lilien auf dem Felde.
 116 682 ders: Dach: Versuchung Christi; Auferweckung des Jünglings zu
 116 401 ders: Teil: „Vade Satanas“. [Nain.
 11 468 Codex Aureus aus S. Emmerram, Vs. (990). München, Staatsbibl.
 180 931 ders: Fassungen (seitlich gesehen).
 35 503 Evangeliar aus Lindau, Deckel. New York, Morganbibl.
 47 835 sog. Patene Karls des Kahlen. Paris, Louvre.
 32 123 Vortragekreuz aus den Ardennen. Nürnberg; German. Mus.

6. Maasgebiet, Metallplastik.

- 26 934 Karl d. Gr. zu Pferd, Statuette aus Met, linke Seite. Paris, Mus. Car-
 26 933 dies: rechte Seite. [navalet.
 1 583 dies: Abguß, ohne das Schwert (Kopf von vorn).
 1 584 dies: Abguß, ohne das Schwert (Kopf, linkes Profil).
 86 003 Aachen, Dom: Erztür.
 86 004 dies: Teil: Löwenkopf.
 86 005 Aachen, Dom: Erztür vom linken Nebenportal.
 86 066 Aachen, Domschatz: Brustkreuz Karl d. Gr.
 34 303 Stab des hl. Petrus. Köln, Domschatz.
 113 696 Reliquiar (Kupfer) mit Bandornamenten u. Glaspasten. Berlin,
 ehem. Slg. Kaufmann.

7. Mosel-Maasschule (sog. Adaschule), Elfenbein um 800.

- 91 604 Buchdeckel: Majestas Domini u. Szenen aus dem Leben X. Oxford,
 32 312 Buchdeckel: Kreuzigung. Berlin, Mus. (G. I., 8). [Bodleian Libr.
 76 291 Deckel des Lorcher Evangeliiars: X. m. Engeln u. Anbetung der
 Könige. Rom, Vatikan (G. I., 13).
 76 292 dass: Rs.: Muttergottes m. 2 Hlg. u. Geburt X. London, Vict.
 a. Albert-Museum (G. I., 14).
 86 078 Buchdeckel: Wunder u. Passio X. (9. Jahrh.). Aachen, Domschatz
 (G. I., 22 b u. a.).
 32 310 Christus thronend (9. bis 10. Jahrh.). Berlin, Mus. (G. I., 23).
 34 096 Halbes Diptychon: Fußwaschung u. Kreuzigung (10. Jahrh: Aus-
 läufer der Adagruppe). Bonn, Museum (G. I., 37).

8. Liuthardgruppe, Elfenbein.

- 180 934 Buchdeckel mit Kreuzigung; Frauen am Grabe. München, Staats-
 6 122 ders: das Elfenbein allein. [bibliothek lat. 4452 (G. I., 41).
 165 277 Buchdeckel, Elfenbein: Psalm 26 (aus Rheinau, um 870). Zürich,
 Landesmuseum (G. I., 42).

- 180 929 Buchdeckel: Kreuzigung u. Frauen am Grabe. München, Nat.-Mus. (G. I., 44).
- 32 307 Buchdeckel mit Verkündigung u. Heimsuchung; Frauen am Grabe. Berlin, Museum (G. I., 52 u. 55).
- 32 306 Buchdeckel m. Kreuzig. u. Geburt X. Berlin, Mus. (G. I., 53 u. 54).
- 98 152 Reliquienkasten Otto I. m. Aposteln u. Tierkreiszeichen. Quedlinburg, Zitter.
- 98 153 ders: Vorderseite: 4 Apostel.
- 98 154 ders: Rückseite: 4 Apostel.
- 98 155 ders: linke Seite: 2 Apostel.
- 98 156 ders: rechte Seite: 2 Apostel.
- 6 118 4 Apostel der Rückseite des Quedlinburger Kastens u. dies. Apostel aus München, Nat.-Museum (n. Gips), (G. I., 58 u. 62).
- 32 305 Elfenbeinreliquiar: 2 Apostel. Berlin, Mus. (G. I., 61). (G. I., 65).
- 85 040 Buchdeckel: Himmelfahrt Christi (9. Jahrh.). Minden, Domschatz
- 9. Metzger Gruppe, Elfenbein.**
- 6 217 Buchdeckel m. Jugendgeschichte X. u. byzant. Relief m. thron. X. Paris, Bibl. lat. 9393 (G. I., 72).
- 81 579 Buchdeckel: Kreuzigung u. Jugendgeschichte (9. Jahrh.). Paris, Bibl. lat. 9453 (G. I., 96 u. 72).
- 29 519 Buchdeckel: Passionsszenen. Paris, Bibl. lat. 9388 (G. I., 73).
- 65 857 Buchdeckel vom Drogo-Sakramentar, Vords. Paris, Bibl. lat. 9428
- 120 439 dass: Rückseite.
- 32 302 Abendmahl, Fußwaschung. Berlin, Mus. (G. I., 76). [G. I., 74].
- 56 971 Buchdeckel: Kreuzigung u. Maria (Fälschung). Paris, Bibl. lat.
- 81 580 Buchdeckel: Szenen nach der Auferstehung. Paris, Bibl. lat. 9390 (G. I., 84) u. Kreuzigung (um 1000). Metz, Mus. (G. I., 78).
- 10. Jüngere Metzger Schule, Elfenbein.**
- 76 290 Buchdeckel: Passio Christi (um 1000). Paris, Louvre. (G. I., 80).
- 32 303 Buchdeckel: Wunder Christi. Berlin, Mus. (G. I., 81).
- 29 518 Buchdeckel: Kreuzigung. Paris, Bibl. lat. 9383 (G. I., 83).
- 35 261 Buchdeckel: Kreuzigung. Paris, Bibl. lat. 9453 (G. I., 86).
- 65 864 Liturgischer Kamm, Rückss. u. Vords. m. Simson u. Löwen. Paris, Louvre (G. I., 91).
- 86 592 Heribertkamm. Vords. m. Kreuzigung. Köln, Rhein. Mus. (G. I., 92).
- 86 593 ders: Rückseite mit Ranken.
- 26 828 Buchdeckel: Himmelfahrt Christi. Veste Coburg (G. I., 87).
- 17 373 Kasten m. aufgeklappt. Deckel, Rückss. m. Kreuzigung X. Braunders: Vorderseite: Taufe Christi. [schweig. Museum (G. I., 96)].
- 34 097 Platte mit Geburt Christi. Bonn, Mus. (G. I., 109).
- 30 545 Buchdeckel: Predigt u. Taufe Petri. Florenz, Nat.-Mus. (G. I., 108).
- 116 917 Buchdeckel: Christus am Kreuz. Florenz, Nat.-Mus. (G. I., 114).
- 86 497 Pyxis, 3 Seiten (10. Jahrh., verwandt m. d. Metzger Schule). Köln, Domschatz (G. I., 116).
- 11. Lothringisch, Elfenbein.**
- 5 923 Bucheinband, Vords. u. Rückss. m. Beginn d. Messe. Frankfurt/M., Stadtbibliothek (G. I., 121).
- 76 293 Tafel m. liturg. Handlung. Cambridge, Mus. u. Beginn der Messe, Frankfurt (G. I., 120/121).
- 6 128 Buchdeckel mit hl. Gregor. Stift Heiligenkreuz (G. I., 122).
- 32 301 Buchdeckel: Verkündigung. Berlin, Mus. (G. I., 123).
- 6 119 Buchdeckel: Taufe Christi. München, Bibl. lat. 4451 (G. I., 129).
- 6 126 Buchdeckel: Kreuzigung. München, Bibl. lat. 4456 (G. I., 130).
- 79 752 Buchdeckel: Himmelfahrt Mariä. Köln, Rhein. Mus. (Kopie n. G. I., 131).
- 6 123 Buchdeckel: Kreuzigung. Liverpool, Museum (G. I., 139).
- 32 309 Buchdeckel: Himmelfahrt Christi. Berlin, Mus. (G. I., 140).
- 8 653 Reliquienkasten (angebl. Heinrich I.), Deckel: Szenen n. d. Auferstehung. Quedlinburg, Zitter (G. I., 147).
- 98 159 ders: Vs.: 6 Apostel (Fassung Herforder Schule E. 12. Jahrh.).
- 98 160 ders: Rückseite: 6 Apostel.

- at.-Mus. 98 161 ders: linke Seite: Gesetzesübergabe.
 G. I., 44). 98 162 ders: rechte Seite: Fußwaschung.
 Grab. 154 773 Buchdeckel: S. Nicasius zw. Diakonen; Kreuzigung, Lamm u. Ma-
 2 u. 55). jestas (um 900). Tournai, Kathedrale (G. I., 160b u. a).
 3. u. 54). 32 316 Reliquienkasten (Schule v. Tournai? um 900?); Deckel: Kreu-
 Quedlin- 32 315 ders: Rückseite mit Ranken. [zigung. Berlin, Museum (G. I., 161 c).
 z, Zitter. 35 615 Buchdeckel des Bischofs Martin: Einführung der Kirchenmusik
 (Tours? 9. Jahrh.). Berlin, Museum (G. I., 153).

C. PLASTIK DES 10. UND 11. JAHRHUNDERTS.

1. Französische Goldschmiedekunst.

- 20 892 Nanzig, Kathedrale: Kelch und Patene des hl. Gaucelin.
 35 047 Conques, Schatz: hl. Fides, thronend.
 30 493 eb: Reliquiar mit gebrochenem Dach.
 20 885 eb: Reliquiar mit spitzem Dach.
 179 759 Evangeliar von Poussay, vord. Deckel. Paris, Bibl. nat.
 179 760 dass: Rückseite.

2. Alamannisch (Schwaben).

a) Stein.

- 182 771 Grabstein mit Gravierung. Ulm. [Aarau, Museum.
 193 861 Herznach (Kt. Aargau), St. Verena-Kapelle: Kreuzigungsrelief (961).
 193 859 Schaffhausen, Kloster Allerheiligen: Burkhard v. Nellenburg (um
 1100). Schaffhausen, Museum.
 193 860 Schaffhausen, Kloster Allerheiligen: Steinigung des Stephanus.
 [Schaffhausen, Museum.

b) Holz.

- 135 888 Muttergottes aus Chur (11. Jahrh.). Zürich, Landesmus.

c) Metall.

- 1 574 Basel, Dom, silb. Altarvorsatz. Paris, Cluny Mus.
 180 933 Deckel des Evangeliiars für Otto III. (Reichenau vor 1000). Mün-
 chen, Staatsbibliothek.
 86 018 Aachen, Münster: Kanzel Heinrich II. (Reichenau vor 1014).
 14 363 Augsburg, Dom: Südportal mit Erztür (um 1050).
 1 108 eb: Erztür allein.
 14 364 dies: die vier untersten Felderreihen.

- 8 330 dies: 6 Felder: Centaur m. Bogen; Löwe; Simson m. Kinnbacken;
 Schlangentöter; Fürst der Hölle.
 178 331 dies: 6 Felder: Versuchung X; Centaur schießt auf Löwen; Tür-
 klopper; Mann mit Schlange.
 178 332 dies: 6 Felder: Mann ißt Frucht; Mann m. Schlange; Erschaffung
 Evas u. Adams; Baum m. Schlangen; Frau füttert Hühner.
 191 131 dies: 6 Felder: Versuchung X; Löwenkopf; Mann ißt Frucht; Er-
 schaffung Evas; Baum mit Schlangen.
 191 132 dies: 4 Felder: Tanzender; Mann ißt; Frau füttert Hühner; Krie-
 ger auf Berggipfel.

- 191 130 dies: 4 Felder: Baum, Mann, Vogel; Löwe erwürgt Hirschkalb;
 [Simson mit Löwe; Simson mit Eselskinnbacken.

d) Elfenbein.

- 6 120 Platte m. Familie Otto I. Mailand, Slg. Trivulzio u. Platte v. Mag-
 deburger Altar Otto I., Darmstadt, Museum (G. II., 2 u. 5).
 172 338 Platte mit Familie Otto I. (G. II., 2) allein.
 116 290 dies: Teil: Otto mit Gemahlin und Sohn.
 66 561 Platte v. Magdeburger Altar Otto I.: Heilung des Besessenen.
 Darmstadt, Museum (G. II., 5).

- 6 129 Weihkessel des Erzbischofs Gottfried (975—980) für Kaiser
 Otto II., Seite mit Muttergottes. Mailand, Domschatz.

- 6 130 ders: Seite mit Ev. Lukas (G. II., 1).
 172 336 ders: Seite mit Ev. Johannes. [Museum (G. I., 174).
 86 598 Platte mit 4 Evangelisten-Symbolen (10. Jahrh.). Köln, Schnütgen
 193 858 Rheinau: Taufe Christi (XI. Jh.). j. Zürich, Landes-Mus. (G. II., 74).

3. Bayern.

a) Kalkstein-Skulpturen um 1050—1065.

- 120 596 Regensburg, St. Emmeram: Platte mit hl. Emmeram (n. Orig.).
 191 105 dies.: $\frac{3}{4}$ rechte Seite (n. Gips).
 120 597 Regensburg, St. Emmeran: Platte m. Christus u. Brustbild d. Abtes
 191 135 dies: (n. Gips). [Reginward (n. Orig.).
 120 598 dies: linkes Profil (n. Orig.).
 120 599 Regensburg, St. Emmeran: Platte m. hl. Dionysius (n. Orig.).
 191 104 dies: Oberkörper d. hl. Dionysius $\frac{3}{4}$ rechte Seite (n. Gips).

b) Goldschmiedekunst.

- 116 642 Kreuzreliquar Heinrich II., Vords. München, Reichkapelle.
 116 641 dass: Mitte: das Kreuz mit 4 Evangelisten.
 179 005 dass: Vorderseite: Evangelist Lukas.
 179 185 dass: Vorderseite: Steinfassungen.
 116 685 dass: Rückseite: Verehrung des Lammes.
 116 673 Gisela-Kreuz, Vs. m. plastischem Cruzifix. München, Reichkap.
 13 227 dass: Teil: Christus Oberkörper.
 97 274 dass: Teil: Christus Kopf.
 119 969 dass: Teil: Stifter zu Füßen Christi.
 116 674 dass: Rückseite mit ciseliertem Kreuzifix.
 179 195 dass: Rückseite, Teil: Johannes-Symbol.
 180 935 Evangeliendeckel ((Fassung Ende 10. Jahrh.) aus dem Dom zu
 Bamberg. München, Staatsbibliothek.
 180 934 Buchdeckel zum Evangeliar Heinrich II. aus Bamberg. München,
 180 945 ders.: Rückseite. [Staatsbibliothek.
 35 728 Evangeliar der Uota v. Kirchberg, Vs. X. thronend. München,
 35 729 dass: Rückseite: Ornamente und Steine. [Staatsbibliothek.
 145 654 Tragaltar aus Watterbach, Oberseite. München, National-Museum.
 145 655 ders.: Unterseite.
 180 942 Sakramentardeckel mit hl. Gregor. München, Staatsbibliothek.
 122 943 Krone der Kaiserin Kunigunde (u. 2 Kronen des 14. Jahrh.) Mün-
 180 932 Krone der Kaiserin Kunigunde, allein. [chen, Residenz
 145 514 Hedwigsglas (in Fassung). München, Reichkapelle.

4. Mainz, Goldschmiedearbeiten.

- 177 071 Kaiserkrone Konrad II., Vorderseite. Wien, Schatzkammer.
 200 983 dies.: Vorderseite, etwas gedreht.
 177 072 dies.: rechte Seite.
 177 073 dies.: linke Seite.
 200 984 dies.: linke Seite (auf hellem Hintergrund).
 177 074 Reichskreuz. Wien, Schatzkammer.
 177 075 Reichsapfel. Wien, Schatzkammer.
 177 078 Reichsapfel (klein) und zwei Szepter. Wien, Schatzkammer.
 175 365 Filigranfürspan der Kaiserin Gisela (aus Mainz). Berlin, Schloß
 175 364 Brustschmuck der Kaiserin Gisela (aus Mainz). eb. [Museum.
 175 363 Halsschmuck der Kaiserin Gisela (aus Mainz). eb.
 167 270 Adlerfibel vom Schmuck der Kaiserin Gisela (aus Mainz). eb.

5. Ober-Lothringen.

a) Elfenbein. Trier (?).

- 169 716 Thron. Nikopoia (Mitte 11. Jahrh.). Mainz, Museum. (G. II., 43).
 169 717 dies: $\frac{3}{4}$ linke Seitenansicht. [III., 139].
 32 229 Messerbehälter des hl. Heinrich (11. Jahrh.). Bamberg, Dom (G.
 32 283 Bamberg, Dom: Großes Crucifix (Lothringen? 11. Jahrh.) G. II., 23).

Echternach.

- 29 521 Codex Efternacensis (um 990), Kreuzgruppe. Gotha, Mus. (G. II., 23).
 6 121 Moses u. ungläubiger Thomas. fr. Wien, Slg. Figdor (G. II., 24).
 32 304 Christus und 4 Evangel. Berlin, Mus. (G. II., 26).
 35 619 Majestas Domini (Mitte 11. Jahrh.). Berlin, D. Mus. (G. II., 34).

- ig.).
 180 939 Buchdeckel: thron. Christus mit Petrus u. Paulus (Anf. 11. Jahrh.).
 b) Goldschmiedekunst. Trier. [München, Nat.-Mus. G. II., 73).
 29 780 Andreas-Tragaltar, 1. Seite. Trier, Dom.
 14 448 ders: rechte Seite.
 179 852 ders: Gesamtansicht, schräg.
 45 307 ders: Rückansicht.
 58 182 Buchdeckel. Berlin, Schinkelmuseum. [brary.
 35 296 Buchdeckel (mit Figuren des 13. Jahrh.). Manchester, Rylands Li-
 98 152 Quedlinburg, Zitter. Reliquienkasten Otto I. (Nur die Goldarbeit,
 98 153 ders: Vorderseite. [Elfenbein s. S. 18
 98 154 ders: Rückseite.
 98 155 ders: linke Seite.
 98 156 ders: rechte Seite.
 98 157 ders: Deckel.
 98 158 ders: Unterseite, graviert (später repariert).
 179 193 ders: Deckel: Teil des Filigrans.
 98 172 Kamm Kaiser Heinrichs. Quedlinburg, Zitter.
 126 369 Maeseck, Kirche. Reliquiar für einen Kinnbacken.

6. Nieder-Lothringen.

a) Elfenbein, Aachen.

- Dom zu
 Bibliothek.
 München,
 Bibliothek.
 München,
 Bibliothek.
 Museum.
 86 074 Weihkessel Otto III., Vs. (ca. 1014). Aachen, Dom (G. II., 22).
 86 075 ders: linke Henkelseite.
 86 076 ders: rechte Henkelseite.
 86 077 ders: Rückseite.
 121 619 ders: Teil: Papst Gregor V. u. Kaiser Otto II.
 121 620 ders: Teil: 2 Torwächter.

Köln-Lüttich.

- hek.
). Mün-
 esidenz
 32 308 Darbringung im Tempel (Köln, 10. Jahrh.). Berlin, Mus. (G. II., 41).
 106 914 Ev.-Deckel des B. Haymo: Joh. Ev. (Lüttich, um 1000). Halberstadt,
 Dom (G. II., 44).
 83 536 Ev. Markus. (Lüttich, um 1000). Münster, Mus. (G. II., 45).
 86 602 Christus krönt St. Viktor u. Gereon (11. Jahrh.). Köln, Rhein. Mus.
 35 316 Passionsszenen. Paris, Cluny Mus. (G. II., 48). [(G. II., 47).
 86 597 Christus u. 12 Apostel (um 1000). Köln, Rhein. Mus. (G. II., 76).
 35 618 Verkündigung (um 1000). Berlin, D. Mus. (G. II., 160).
 32 314 Jugend u. Passion Christi. Berlin, D. Mus. (G. II., 52/53).

b) Goldschmiedekunst, Aachen.

- Schloß
 Museum.
 eb.
 II., 40).
 I., 139).
 om (G.
 II., 23).
 II., 23).
 , 24).
 34).
 86 026 Aachen, Münster, Goldtafel (Antependium Otto III.).
 86 027 dies: Mitte: Christus in der Mandorla.
 116 154 dies: Kreuzigung und Auferstehung.
 86 072 Aachen, Domschatz. Ottonisches Evangeliar, Vs. (byzant. Elfen-
 179 004 dass: Ecke mit Kreuzigung. [bein: Maria mit Kind).
 86 080 dass: Rückdeckel: Evangel., Engel und Heilige.
 86 018 Aachen, Dom: Kanzel (Reichenauer Schule vor 1014).
 86 019 dies: Teil: Matthäusplatte.
 86 070 Aachen, Dom: Lotharkreuz.
 179 192 dass: Teil des rechten Querbalkens.
 86 071 dass: römische Gemme: Kaiser Augustus.

c) Holz.

- bildung des 15. Jahrh.). Köln, Schnütgen-Mus.
 108 581 Niederrhein. Gnadenbild: thron. Muttergottes (10 ? Jahrh., Nach-
 16 227 Köln, St. Marien im Capitol. Holztür (um 1060).
 86 303 dies: Verkündigung und Heimsuchung.
 187 806 dies: Kopf und Hände der Maria.
 86 304 dies: Botschaft an die Hirten und Geburt.
 86 305 dies: Auftrag Herodes zum Kindermord und Anbetung d. Könige.
 65 548 dies: Anbetung der Könige: Maria und 2 Könige.
 86 306 dies: Befehl des Engels und Flucht nach Ägypten.

- 191 256 dies: Häscher vor Herodes und Kindermord.
 86 307 dies: Häscher vor Herodes.
 86 308 dies: bethlehemitischer Kindermord.
 86 309 dies: Darstellung im Tempel und Taufe Christi.
 63 590 dies: Taufe Christi: Christus zw. Täufer und Engel.
 86 310 dies: Einzug in Jerusalem.
 86 311 dies: zwei Wunder.
 86 312 dies: Gebet am Ölberg und Aussendung des Petrus u. Johannes.
 191 255 dies: Gebet am Ölberg.
 65 801 dies: Aussendung des Petrus und Johannes.
 86 313 dies: Abendmahl.
 86 314 dies: Himmelfahrt und Kreuzigung.
 86 315 dies: Jünger gen Himmel sehend und 3 Frauen am Grabe.
 86 316 dies: Pfingsten.
 191 504 Rheinisch (11. Jahrh.), thron. Muttergottes Vs. Frankfurt a. M., Lie-
 191 505 dies: $\frac{3}{4}$ rechte Seite und linkes Profil. [bighaus.]

d) Stein.

- 191 117 Brauweiler, Abteikirche: 2 Apostelreliefs (um 1060).

7. Sachsen.

a) Elfenbein.

- 8 653 Quedlinburg, Zitter. Reliquienkasten Heinrich I., Deckel. (G. II.,
 98 159 ders: Vs. 6 Apostel (Fassung Herford. Schule E. 12. Jh.) [120].
 98 160 ders: Rückseite: 6 Apostel.
 98 161 ders: linke Seite: Gesetzesübergabe.
 98 162 ders.: rechte Seite: Fußwaschung.
 32 320 Quedlinburg, Christus und 10 Apostel von einem Elfenbeinkasten.
 [Berlin, D. Mus. (G. II., 121/6).
 32 317 Quedlinburg: Kreuzigungsrelief. Berlin, D. Mus. (G. II., 141).

b) Goldschmiedekunst, Essen.

- 191 244 Essen, Münster. Goldmaria (um 1029) Vorderseite.
 26 929 dies: $\frac{3}{4}$ rechte Seite.
 191 245 dies: Kopf von vorn.
 180 463 Essen, Münster: Kreuz 1 (um 1000).
 180 464 eb: Kreuz 2 (um 1100).
 180 465 eb: Kreuz 3 (10. Jahrhundert).
 180 466 eb: Kreuz 4 (10. Jahrhundert).
 48 791 eb: Teile der Kreuze 1, 2, 3 und 4.
 48 792 Essen, Münster: Kreuze 4 und 3, Vorderseiten.
 48 793 eb: Kreuze 3 und 4, Rückseiten.
 180 467 eb: Buchdeckel m. getriebenen Silberreliefs u. Elfenbein (G. II., 58).
 180 468 ders: Rückseite: Lamm und Ev.-Symbole.
 180 462 Essen, Münster: Schwert der Äbtissin.
 180 469 eb: Reliquientafel, Vorderseite und Rückseite.
 45 320 eb: siebenarmiger Leuchter.
 45 317 ders: Fuß.
 98 339 Muttergottes des Bischofs Imad (Holzkern) (um 1055). Paderborn,
 98 340 dies: rechtes Profil. [Diözesan-Museum.
 116 395 dies: Kopf allein (von vorn).
 98 173 Äbtissinnenstab (10. Jahrh.). Quedlinburg, Zitter.
 98 535 Kopfreliquiar (Ende 11. Jahrh.). Münster, Domschatz.
 83 043 Reliquiar, Vorderseite: Kreuzigung Petri. Minden, Domschatz.
 83 044 dass: Rückseite mit Filigran und Grubenschmelz.

Hildesheim zur Zeit Bernwards und Hezilos.

- 5 966 kleines Bernwardkreuz (Silber). Hildesheim, Dom.
 116 398 dass: Teil: Oberkörper und linker Arm Christi.
 97 272 dass: Teil: Kopf Christi.
 83 366 Tragaltar, Deckel. Hildesheim, Dom.
 83 362 ders: Langseite: Abendmahl.

- 83 363 ders: Langseite: Fußwaschung.
 83 364 ders: Schmalseite: Emmaus.
 83 365 ders: Schmalseite: Stifterdarstellung.
 83 330 Kl. Evangeliar des hl. Bernward, Deckel (11 Jahrh.).
 83 333 „Kostbares Evangeliar“ des hl. Bernward, Vs: Christus mit Maria
 83 334 dass: Rückdeckel: steh. Muttergottes. [u. Joh. Hildesheim, Dom.
 179 194 dass: Teil der Vorderseite: Filigran mit Steinen.
 2 040 Silber-Bernwardskreuz. Hildesheim, St. Magdalena.
 179 189 dass: Teil des Querbalkens.
 21 466 Bernwardleuchter (Silber). Hildesheim, St. Magdalena.
 83 325 Kurvatur mit Sündenfall (Silber). Hildesheim, Dom.
 83 387 Godehardstab, Kurvatur (Elfenbein). Hildesheim, Dom.
 83 324 Reliquiar („unser lewen vrowen hilgedom“). Hildesheim, Dom.
 83 258 Becher Godehards (mit Silberbändern), außen. Hildesheim, St.
 83 259 ders: innen, [Godehard.
 83 393 Hezilo-Kreuz, Vorderseite. Hildesheim, Kreuzkirche.
 83 394 dass: Rückseite.
 179 191 dass: Teil der Vorderseite (Kreuzung und rechter Kreuzarm).
 26 978 Drei Scheibenkreuze. Hildesheim, Dom.
 179 188 Großes Scheibenkreuz, Teil.
 62 875 Großer Kronleuchter Hezilos. Hildesheim, Dom.
 1 449 ders: näher und von unten gesehen.
 26 980 ders: Teil.

c) Bronze.

- 191 111 Werden (Ruhr), Abteikirche: Crucifix (1065—80).
 110 816 dass: Kopf.
 83 035 Minden, Dom. Crucifix (11. Jahrhundert).
 65 573 dass: Kopf von vorn.
 59 704 dass: Oberkörper, linkes Profil.

Hildesheim, Dom: Bernwardstür u. Bernwardssäule.

- 15 135 Hildesheim, Dom: Bernwardstür aus St. Michael (1015).
 83 263 dies: obere Hälfte.
 2 961 dies: untere Hälfte.
 83 264 dies: Erschaffung der Eva.
 65 701 dies: dto. Eva am Baum.
 83 265 dies: Zuführung der Eva zu Adam.
 83 266 dies: Sündenfall.
 106 663 dies: dto. Eva mit den Äpfeln.
 83 267 dies: Verhör im Garten Eden.
 116 397 dies: dto. Adam zeigt auf Eva.
 83 268 dies: Vertreibung aus dem Paradies.
 63 596 dies: dto. Adam und Eva.
 83 269 dies: Adam und Eva bei der Arbeit.
 56 995 dies: dto. Eva säugt Abel.
 83 270 dies: das Opfer Kains und Abels.
 63 598 dies: dto.: Kain mit dem Lamm.
 83 271 dies: Ermordung Abels.
 102 807 dies: dto. Kains Verwarnung.
 97 273 dies: dto. Kains Kopf.
 83 272 dies: Noli me tangere.
 63 592 dies: dto: Oberkörper Christi.
 97 275 dies: dto: Kopf Christi.
 83 273 dies: die drei Frauen am Grabe.
 63 593 dies: dto: die ersten 2 Frauen.
 83 274 dies: Kreuzigung Christi.
 82 031 dies: dto: Kopf Christi.
 2 442 dies: dto: Maria und Lanzenstecher.
 83 275 dies: Christus vor Pilatus.
 63 597 dies: dto: der Soldat der Leibwache.

ohannes.

M., Lie-
[bighaus.(G. II.,
[120).inkasten.
., 121/6).
41).

G. II., 58).

derborn,
Museum.

satz.

- 83 276 dies: Darstellung im Tempel.
 63 594 dies: dto: Simeon, Maria und das Kind.
 83 277 dies: Anbetung der Könige.
 71 174 dies: dto: Muttergottes.
 164 432 dies: dto: zwei Könige.
 83 279 dies: Verkündigung Mariens.
 83 278 dies: Geburt Christi.
 62 915 dies: dto: Joseph sinnend.
 83 280 dies: Löwenkopf.
 1 576 Hildesheim, Dom. Christussäule (Bronzeguß, 1015—1022). 4 Seiten.
 2 702 dies: die Säule im Raum.
 83 284 dies: Teil: Verklärung Christi bis zum Ende.
 83 281 dies: Taufe, Hochzeit zu Kana, Jesus und die Samariterin.
 83 283 dies: Salome, Ehebrecherin. Christus lehrend.
 191 243 dies: Christus lehrend.
 26 982 dies: Tanz der Herodias, Christus und 12 Apostel.
 83 282 dies: Jüngerwahl, Aussätzig, 12 Apostel, Johannes der Täufer.
 74 390 dies: Jesus und die Samariterin, groß.
 115 027 dies: die Schwestern des Lazarus vor Christus.
 116 263 dies: Wahl der zwölf Apostel.
 28 046 Merseburg, Dom. Bronzeplatte: König Rudolf v. Schwaben (Mag-
 116 899 dies: Oberkörper König Rudolfs. [deburg n. 1080].
 189 849 Thron, Muttergottes (E. 11. Jh., niedersächs.). Hannover, Mus.

d) Stein.

- 191 108 Werden (Ruhr), St. Ludger. Krypta: Altar? des Abtes Adalwig
 191 109 ders: zwei männliche Sitzfiguren. [(um 1070) 3 weibl. Sitzfiguren].
 191 110 eb: Diakon mit Buch.
 83 537 Münster, Maurizkirche (j. Mus) Relief: Krieger mit Schild (um 1080).
 83 538 eb: Relief: betende Frau (um 1080).
 83 539 eb: Relief: Krieger mit Schild und Lanze.
 137 132 Enger b. Bielefeld, ehem. Nonnenstiftskirche: Widukind-Denkstein
 Stück, E. 11. Jahrhundert).
 83 238 Hildesheim, St. Michael. Steindeckel vom Grabe des hl. Bernward:
 Kreuz mit Lamm u. Ev.Symb.).
 83 237 Hildesheim, St. Michael, Westkrypta: Sarkophag des hl. Bernward
 mit Engelmanedailons (vor 1050).
 80 870 Oberröblingen bei Sangerhausen, Kirche, Bogenfeld: Bock m. Kreuz
 und Hakenkreuz (um 1100).

D. PLASTIK IM 12. UND ANFANG DES 13. JAHRH.

I. Schwaben.

1. Stein.

a) westlich vom Rhein (Elsaß).

- 170 623 Dompeter bei Molsheim, Kirche: Seitenportal mit Türsturz (Kreuz
 im Kreis und Schlüssel).
 171 050 Altenstadt b. Weißenburg, Kirche, westl. Portal: Türsturz mit geo-
 metrischen Mustern u. Tieren, Bogenfeld mit Lamm.
 170 865 Surburg (U.-Els), Stiftskirche. Westport: Türsturz (Mitte 11. Jh.).
 170 624 Burgheim (Ob.-Els), Kirche: Bogenfeld (Anf. 12. Jahrhundert).
 169 072 Colmar, Mus., Kapitell aus Alspach: Sirene und Abrahams Schoß.
 188 423 dass: Sterbeszene und Sirene.
 188 436 eb: Kapitelle aus Alspach: Taube, geflügelter Löwe.
 75 599 Straßburg, Thomaskirche: Sarg für die Gebeine des B. Adeloeh
 191 498 ders: Vorderseite. [(2 Ans.), (12. Jh.), j. im archäolog. Mus.
 191 497 ders: Rückseite.
 191 499 ders: Rückseite: Berufung des Bischofs.
 191 500 ders: Schmalseite: Belehnungsszene.
 188 341 Straßburg, Thomaskirche: Türsturz.
 188 322 Andlau (U.-Els.), Klosterkirche: Westwerk.

- 188 396 eb: Westportal.
 188 406 dass: Bogenfeld: Gesetzesübergabe und Türsturz: Paradiesszene.
 191 510 dass: 2 Figurengruppen in Bögen, r. Ranken (nach 1160).
 191 509 dass: 2 Figurengruppen in Bögen, r. Ranken.
 191 508 dass: Mann führt Frau unter Bogen.
 191 511 dass: Mann stützt einen Balken.
 171 048 eb: Fries: Ritterkämpfe zu Fuß und zu Pferd.
 171 046 eb: Fries: Weinpantscher, Kaufmann, Auftragen einer Mahlzeit.
 188 394 eb: Fries: Bereitung einer Mahlzeit.
 169 076 eb: Fries: Sintram und Zug von Männern mit Kamel.
 169 075 eb: Fries: Ritter mit Bestien (Dietrich v. Bern rettet Sintram).
 191 507 eb: Fries: Dietrich v. Bern rettet Sintram.
 169 077 eb: Fries: Tieropfer, Schlachtbank u. a.
 191 506 eb: Fries: Hirschjagd, Elefant und Greif.
 188 321 eb: Weinpantscher und betrügerischer Händler.
 188 329 eb: Fries: Kamelreiter und Gefangener.
 188 328 eb: Fries: Jagd auf den Gänsedieb.
 170 619 Lautenbach, ehem. Kollegiatkirche, Reliefs: Simson mit dem Löwen
 171 051 eb: Portal, l. Kämpfer: Tiere und Menschen. [und Tiere.
 171 052 eb: Portal, r. Kämpfer: umschlungene Doppeltiere.
 191 481 Niederhaslach (U.-Els.), Kirche des ehem. Florentiusstiftes: hl. Bischof Florentius.
 191 487 Sigolsheim, St. Peter und Paul, Westportal: X. thronend mit Petrus und Paulus.
 171 057 dass: Bogenfeld allein (groß). [Petrus und Paulus.
 171 136 eb: Westportal: Kapitelle mit Köpfen und Tieren.
 188 457 Kloster Isenheim: Verkündigungsrelief, j. Kolmar, Museum.
 191 502 Odilienberg, Kloster: hl. Odilie erhält von Eticho die Stiftungsurkunde und Bischof Leodegar.
 191 501 eb: Bischof Leodegar. [urkunde und Bischof Leodegar.
 191 503 eb: Leodegar u. Muttergottes m. Stiftern Relindis u. Herrat.
 191 477 Murbach (Ob.-Els.), ehem. Benediktinerkirche. Portal m. Bogenfeld.
 171 056 dass: Bogenfeld: Ranken mit Löwen.
 188 380 Murbach (Ob.-Els.), Relief: Mann unter Bogen, j. Kolmar, Museum.
 191 486 Maursmünster (St. Morand) (Ob.-Els.); altes Portal, Bogenfeld: X. mit Petrus und Paulus.
 188 422 Kolmar, Museum: 2 Reliefs: Einzug in Jerusalem (aus St. Marx).
 188 440 eb: Kapitellreliefs aus Rufach.
 171 045 eb: Relief: Darstellung im Tempel.
 188 339 Gebweiler, St. Leodegar. Sitzfiguren (Judas?) vom Vierungsturm.
 169 070 eb: Westportal, Bogenfeld: Weltgericht (1182).
 191 489 Egisheim (Kr. Kolmar), Dorfkirche. Innenportal.
 191 488 eb: Innenportal: 5 törichte Jungfrauen.
 171 044 eb: dto. Bogenfeld: X. thronend mit Petrus und Paulus.
 171 015 eb: Taufbecken. [Stifter Conradul.
 191 483 Kaysersberg, Pfarrkirche, westl. Portal: Krönung Mariens mit
 171 130 dass: r. Gewände: Kapitell mit Köpfen (n. 1227).
 169 065 eb: Langhauspfeiler: Kapitell mit Kopf.
 171 055 Neuweiler (U.-Els.), Klosterk., Bogenfeld: X. thronend mit Petrus,
 188 353 eb: Kapitell mit Ranken und Tieren. [Paulus u. Stiftern (u. 1230).
 171 054 St. Johann b. Zabern, Bogenfeld mit Kreuzlamm (1170).
 188 336 Kolmar, Museum: Muttergottes aus Rufach.
- b) Schwaben östlich vom Rhein bis zum Lech.
- 188 395 Gengenbach (Baden): thronende Muttergottes.
 188 323 Endingen bei Freiburg: Bogenfeld mit Lamm.
 188 326 Freiburg i. Br., Münster. Süd. Querschiffportal: Bogenfeld.
 188 345 eb: Krönungsszene.
 188 357 eb: Kapitell mit Bestien.
 188 325 Freiburg i. Br., Museum: Heiliger.
 188 344 Freiburg i. Br., Münster. Fries: der Wolf im Kloster.
 188 347 eb: Fries: Kampf gegen Greif; kämpfende Centauern.

- 188 418 Petershausen b. Konstanz, ehem. Reichsstift St. Gregor. Portal:
 188 367 eb: das Portal nach alter Zeichnung von Bergmann. [Aufriß].
 191 513 dass: Bogenfeld mit Auferstehung. j. Karlsruhe, Museum.
 188 410 dass: Reliefs aus dem Leben des hl. Gebhard (1171), (n. Zchnng.).
 188 349 dass: Gewändefiguren. Karlsruhe Bad., Museum.
 171 101 dass: r. Gewändefigur, Oberkörper.
 171 102 dies: Kopf und Oberkörper im Profil.
 188 366 dies: Kopf von vorn. [stanz, Rosgarten-Museum.
 188 405 Kreuzlingen, Siechenkapelle: X., Petrus und thron. Heilige. j. Kon-
 128 625 Freudenstadt, Kirche: Taufstein mit Bestien aus Hirsau.
 128 654 Schwärzloch bei Tübingen, Kirche. Südwand mit Engel- und Gro-
 teskenfries.
 128 633 Burg Hohenzollern, Chorschanke: Petrus, Michael m. Anbetung
 der Könige u. Johannes (um 1120).
 170 935 Empfingen (Hohenzollern), Kirchturm: Bogenfelder mit Zeichen.
 170 934 Auingen (Hohenzollern), Weilerkirche, Westportal: Bogenfeld mit
 Kerbschnittmustern.
 128 628 Alpirsbach, Kirche. Bogenfeld: Majestas Domini (um 1140).
 170 929 Murrhardt, Walderichskapelle. Bogenfeld: X. in trono.
 170 925 Oberstenfeld (w. Neckarkreis), Klosterkirche. Kapitell: Eckköpfe in
 Blattornamenten.
 96 197 Gmünd, Johanneskirche. Westseite: nördl. Giebelplatten.
 134 824 dies: Fries mit Tier- und Ornamentplatten.
 134 836 eb: Südwestecke: Muttergottes, $\frac{3}{4}$ rechte Seite.
 134 837 dies: von vorn.
 134 838 eb: Südwestecke: Jagdszene.
 134 839 eb: Südwestecke: ein Reiter.
 134 826 eb: westl. Hauptportal Bogenfeld mit Kreuzigung.
 134 829 eb: westl. Hauptportal: l. Bogenschütze.
 134 830 eb: westl. Hauptportal: r. Kentaur.
 134 832 eb: südl. Westportal: Bogenfeld mit Bischof, Schere und Adler.
 134 833 eb: südl. Westportal: Kopf in Ranken.
 134 834 eb: südl. Westportal: Kopf.
 128 630 eb: Südportal mit Kreuzigung.
 134 843 eb: Südportal. Bogenfeld: zwei Löwen, Kopf und Schere.
 134 844 eb: Südseite: Kreuzigungsrelief mit Judas.
 134 847 eb: Südseite, Ostportal: Kapitelle, darüber Tier.
 134 841 eb: Stier auf Fenstersohlbank.
 134 840 eb: Drache auf Fenstersohlbank.
 134 835 eb: Südwestecke. Sims: Hockender.
 31 378 Ellwangen, Stiftskirche. Südportal: Bandornament.
 31 409 dass: Bogenfeld: Christus als Weltrichter.
 79 785 Augsburg, Dom: Bischofsthron.
 88 850 Altenstadt b. Schongau, Kirche. Bogenfeld: Dietrich errettet Sintram.
 169 074 Schöntal b. Basel, ehem. Klosterkirche. Nische neben dem Portal
 169 073 eb: Westportal mit Figuren und Tieren. [mit thron. Muttergottes].
 191 538 eb: Westportal: Türsturz und Bogenfeld.
 191 539 Zürich, Grossmünster. Südportal: l. Gewände.
 188 400 dass: sechs Gewändereliefs.
 171 179 eb: Nordportal, Gewändereliefs: Engel.
 169 192 dass: Kämpfer mit König David.
 188 356 dass: Kämpfer des 3. Pfeilers: Daniel.
 165 029 eb: Kämpfer mit Zweikampf.
 188 342 eb: Kämpfer mit Einzug des Königs (3. Pfeiler N. O.).
 188 351 eb: Kämpfer des nördl. Turmpfeilers mit Greifen und Reiter.
 169 201 Büren (Aargau), Pfarrkirche. Kapitell mit Paradiesszene.
 169 200 eb: Kapitell mit Abrahams Schoß.
 169 198 eb: Kapitell mit St. Michael.
 102 008 Basel, Münster. Galluspforte (n. 1185). [törichte Jungfrauen.
 102 010 dies: Bogenfeld: Christus, Petrus, Paulus und Stifter; kluge und

- Portal:
Aufriß.
- 102 013 dies: 1. Gewände mit Ev. Matthäus u. Joh.
102 007 dies: Ev. Matthäus und Johannes.
102 005 dies: r. Gewände mit Ev. Markus und Lukas.
102 004 dies: Ev. Markus und Lukas.
102 012 dies: Nische mit Johannes d. T.
102 006 dies: Nische mit Apostel (Joh. Ev.?).
102 011 dies: 1. Engel des Gerichts und Auferstehende.
102 009 dies: r. Engel des Gerichts und Auferstehende.
188 359 dies: r. Gewände: Kapitelle und Tiere.
171 139 Basel, Münster. Rose mit Glücksrad.
102 005 dies: oberer Teil mit drei Figuren.
86 864 eb: Apostel- und Vincenztafel (1160—85).
160 894 eb: Apostelrelief: disputierende Apostel.
188 348 eb: Vincenztafel: Marter des Heiligen.
188 320 eb: Vincenztafel: Auffindung und Bestattung des Heiligen.
81 059 eb: Kapitell: Ritter im Kampf mit Bären.
81 063 eb: Kapitell: Mann mit zwei Greifen.
81 061 eb: Kapitell: Abrahams Schoß.
81 062 eb: Kapitell: König zwischen zwei Greifen.
169 053 eb: Kapitell mit zwei Greifen (im Chor).
191 107 Münster (Graubünden), St. Johann: Taufe Christi (Stuckrelief).
102 516 Chur, Dom. Westportal.
171 119 eb: Kapitell: Engel als Träger.
171 120 eb: Kapitell: ein König.
171 117 eb: Kapitelle: Muttergottes; Ritter und Engel mit Kreuz.
171 183 eb: Kapitell: Hockende u. a.
171 184 eb: Kapitell: Segnender und Centaur.
171 118 eb: Kämpferkapitell, l. Seite: Bischof zwischen Engeln; Daniel.
169 185 dass: r. Seite: Daniel, Teufel und König.
171 111 eb: Kämpferkapitell mit Segensgruppe und Adlern.
171 113 dass: l. Seite: Ritter, Muttergottes, Adler und Thronende.
171 116 dass: Mitte: thronende Männer.
171 114 dass: r. Seite: thronende Männer und Ritter.
171 115 eb: Kämpferkapitell mit Bestien und Männern von vorn.
171 181 dass: von der Seite.
171 112 eb: Kämpferkapitell mit Bestien.
102 513 eb: Krypta: Innenraum mit Löwenpfeiler.
171 110 eb: Krypta: Kapitell mit knieendem Engel.
171 180 eb: Krypta: Kapitell mit stehendem Engel.
102 510 eb: Pontile vor der Krypta: Petrus u. segnender Apostel auf Löwen.
102 511 dies: von vorn. [³/₄ r. Seite.
171 185 eb: Petrus allein, von vorn.
116 127 ders: Kopf (groß).
171 186 eb: segnender Apostel, ³/₄ r. Seite, groß.
101 824 eb: die zwei anderen Apostel auf Löwen, von vorn.
101 813 eb: Apostel, das Buch mit beiden Händen erhebend, von vorn.
171 187 ders: ³/₄ rechte Seite.
116 125 ders: Kopf von vorn (groß).
102 518 eb: Apostel mit Schriftband, von vorn.
171 121 ders: ³/₄ rechte Seite.
2. Holz.
- 128 632 Freudenstadt, Kirche. Evangelienspult aus Hirsau (Alpirsbach?)
191 517 dass: Kopf des Trägers mit gescheiteltem, strähnigen Haar.
191 518 dass: Kopf des Trägers mit nach vorn gebürsteten Strähnenlocken.
120 983 Kruzifix aus Burg Ertingen. Untervixingen, Kirche.
145 476 Kruzifix aus Georgenberge bei Kaufbeuren (Maria u. Joh. aus
128 626 Lichtenstein, Schloß: Kruzifix. [Altenstadt]. München, Nat.-Mus.
135 880 Thron. Muttergottes aus Zwiefalten (?). Frankfurt, städt. Slg.
128 652 Thron. Muttergottes aus Oberfinningen. Stuttgart, Schloß-Museum.
164 913 Thron. Muttergottes der Innerschweiz. Zürich, Landes-Museum.

- 161 348 Hodegetria aus Wyl. Wyl, Stadt-Museum.
 161 349 dies: Rückseite.
 164 912 Nikopoia aus Raron, r. Seite. Zürich, Landes-Museum.
 161 350 dies: von vorn. [hist. Museum.
 135 879 Thron. Muttergottes aus Habschwanden Vs. u. r. Profil. Bern,
 135 881 Thron. Muttergottes (Elfenbein) aus Baden. Kloster Mehrerau.
 135 892 Thron. Muttergottes aus Naters. Zürich, Landes-Museum.
 199 470 Bodenseegegend (um 1200), thron. Muttergottes. Nürnberg, Germ.
 135 876 Stehender Christus aus Steinen. Basel, hist. Museum. [Museum.

3. Metall.

- 165 279 Buchdeckel aus Kloster Rheinau. Zürich, Landes-Museum.
 165 280 Aquamanile (Löwe) aus Pfäfers. Zürich, Landes-Museum.
 188 346 Teil e. silb. Kruzifixes: Auferständer, Pfingsten. Freiburg i. Br.,
 85 379 Augsburg, Dom. Nordtür: Türklopfer (Löwenkopf). [Münster.
 85 380 eb: Südtür: Türklopfer (Löwenkopf).

Anhang zu I (Schwaben): Französische Schweiz (früher: Teil von Burgund).

a) Stein.

- 73 658 Genf, St. Peter: 4 Kapitelle m. thronenden Figuren u. Ev.-Symb.
 160 872 Neuenburg, Stiftskirche: Portal (um 1150).
 171 195 eb: bärtiger Heiliger (n. Orig.).
 171 178 eb: jugendlicher Heiliger (n. Orig.).
 191 528 Payerne (Waadt), Klosterkirche, Kapitell: Mann tötet das Einhorn.
 171 013 Romont, Kirche. Portal, Bogenfeld: Christus mit den Ev.-Symbolen.
 160 859 St. Ursanne, Pfarrkirche. Portal.
 191 526 dass: Bogenfeld: Christus mit Petrus, Paulus und Stiftern.
 163 471 eb: (l. oben): thron. Muttergottes.
 191 564 Grandson, ehem. Klosterkirche. Westportal.
 169 210 dies: Langhausarkaden: Kapitell mit Adlern.

b) Goldschmiedearbeiten.

- 65 253 Reliquienkasten, Seite mit Kreuzigung und Abendmahl. Sitten,
 157 106 Candidusbüste von vorn. S. Maurice. [Domschatz.
 157 234 dies: fast 1. Profil.
 157 237 S. Maurice, Reliquienschrein des hl. Sigismund: (am Deckel Kreu-
 157 250 ders: Rückseite (am Deckel thronender X.). [zigung).
 157 251 ders: Rückseite: Johannes, Thomas, Petrus.
 157 252 ders: Stirnseiten: König Sigismund u. hl. Mauritius.
 157 242 S. Maurice, Reliquienschrein des hl. Mauritius. Vs. u. Stirnseite.
 157 247 ders: Vs. mit Petrus, Paulus, Seraphim, Cherubim.
 157 231 ders: Vs: Paulus u. Petrus.
 157 232 ders: Rs: Johannes, Andreas, Jakobus, Philippus.
 157 108 ders: Stirnseite: Christus.
 157 110 ders: Stirnseite: Maria.
 157 253 S. Maurice, Reliquienschrein des Abtes Nanthelm (1225), Vs.
 157 107 ders: Rückseite.
 157 109 ders: Stirnseite: Christus.
 157 238 ders: Stirnseite: Maria.
 140 102 Christus vom Vortragekreuz. Freiburg, Franziskanerkloster.

II. Bayern (incl. Tirol bis Bozen) mit bayerischer Ostmark (Markgrafschaft Österreich) und Mark Kärnten.

1. Stein.

- 31 929 Nürnberg, Burg. Margarethenkapelle: Adlerkapitell.
 31 930 eb: Kapitell mit Tierköpfen.
 145 468 Reichenbach (Oberpfalz), Abteikirche. Thron. Christus (n. 1200).
 145 478 ders: Teil: Kopf von vorn. [München, Nat.-Museum.
 9 636 Regensburg, St. Jakob. Nordportal mit dem Weltuntergang (1180).
 120 654 eb: Stirnwand, linke Seite.
 120 656 eb: Stirnwand, rechte Seite.

- 120 660 eb: 6 Apostel über dem Portal links.
 120 661 eb: 6 Apostel über dem Portal rechts.
 120 658 eb: 4 Karyatiden.
 120 659 eb: 3 Karyatiden.
 120 657 eb: Bogenfeld: Gesetzesübergabe.
 120 662 eb: Bruder Rydan.
 120 708 Regensburg, St. Ulrich-Mus. Halbfigur eines bärtigen Mannes.
 120 726 Regensburg, Alte Kapelle. Nordportal: knieender Mann (Beichte?).
 120 725 eb: sitzender Mann (Priester in der Beichte?).
 120 621 Regensburg, St. Emmeran. Grabstein: Stabkreuz und Abtstab.
 120 607 eb: Tischgrab für Tuto.
 120 608 dass: Kantenfries: Männer in Ranken.
 120 706 Regensburg, Konventgarten: Astrolabium (Anf. 13. Jahrh.). j. Mus.
 191 076 dass: Teil: Mann vor der Scheibe.
 120 704 Regensburg, St. Ulrich. Südportal, Bogenfeld: Himmelfahrt X.
 171 107 Biburg bei Regensburg, Kirche. westl. Portal, Bogenfeld: Christus
 169 336 eb: linker Kämpfer mit Männern und Tierleibern.
 191 478 eb: Tumba der Stifterin Bertha († 1151).
 174 564 Gögging, Dorfkirche. Nordportal.
 177 942 dass: Bogenfeld: Christus mit Engeln.
 177 943 eb: Reliefs neben der Tür und 2 Löwen.
 177 944 eb: Reliefs über der Tür.
 174 657 Moosburg, Münster. Westportal.
 137 916 dass: Bogenfeld: Weltrichter, Maria und Stifter.
 138 669 Kloster Niederaltaich: hl. Mauritius (13. Jahrh.). j. München, Mus.
 116 590 Freising, Dom. Westportal: Kaiser Friedrich I. u. Bischof Adalbert.
 191 414 eb: Kaiser Friedrich I., Kopf.
 116 591 eb: Kaiserin Beatrice.
 36 804 eb: Grabstein des Otto Semoser.
 122 792 eb: Krypta: Säule mit Bildern der Thikredsage.
 116 567 eb: Säule mit Widar.
 116 568 eb: Krypta: Säule mit Odin, Fenriswolf und Widar.
 116 569 eb: Krypta: Bündelpfeiler mit knienden Eckfiguren.
 122 685 eb: Krypta: Bündelpfeiler, Kapitell mit knienden Eckfiguren.
 116 571 eb: Krypta: Kapitell mit betender Eckfigur.
 116 570 eb: Krypta: Kapitell mit Drachen und Ranken.
 169 322 Pförring, Kirche. Portal mit X., Petrus und Paulus.
 85 327 Reichenhall, St. Zeno. Relief: die Erlösung.
 85 326 eb: Relief: Gottvater mit Adam und Eva.
 85 333 eb: Relief: Wolf, Fuchs und Kranich.
 85 332 eb: Relief: Kaiser Friedrich Barbarossa.
 85 325 eb: Westport. Bogenfeld: Muttergottes, hl. Zeno, Rupert (1228).
 85 252 Mondsee, Klosterkirche: Grabstein des Abtes Konrad († 1145).
 85 433 Salzburg, Franziskanerkirche. Bogenfeld: X. mit Stiftern,
 85 436 Salzburg, St. Peter. Bogenfeld: X. mit Petrus und Paulus.
 156 914 Salzburg, alter Dom: Portallöwe (um 1150). j. Sigm. Haffnerg. 16.
 145 465 Wessobrunn: Muttergottes (um 1253). München, Nat.-Museum.
 141 366 dto: 3 Apostel (2 mit Köpfen), eb.
 141 367 dto: 3 Apostel (2 mit Köpfen), eb.
 145 466 dto: 3 Apostel ohne Köpfe, eb.
 145 467 dto: 4 Apostel ohne Köpfe, eb.
Tirol.
 170 996 Bozen, Pfarrkirche. westl. Portal mit Baldachin-Vorbau.
 170 997 dass: rechter Löwe.
 170 998 dass: linker Löwe.
 170 994 dass: Relief: Wolf und Drachen.
 170 995 dass: Relief: Löwe und Drachen.
 170 999 dass: Relief: Wolf auf Drachen.
 89 983 Schloß Tirol b. Meran: Portal mit Skulpturen.
 199 721 dass: Ritter und Centaur mit Bogen.

- 171 170 Innichen, Pfarrkirche, Bogenfeld: X. thronend mit Ev.-Symbolen.
 170 942 eb: inneres westl. Portal: rechter Kämpfer mit Tieren.
 170 943 eb: linker Kämpfer mit Tieren.

Italienisches Grenzgebiet.

- 170 990 Trient, Dom. Portal des südlichen Querschiffes.
 170 992 eb: Sockelrelief: Löwen.
 170 993 eb: Relief: Engel.

Bayerische Ostmark.

- 198 895 Stift Kremsmünster: Löwe, linke Seite (um 1200).
 198 911 ders: Vorderansicht.
 198 598 Klosterneuburg, Stiftskirche: Relief mit Ranken u. Drachen (12. Jh.).
 8 603 Schönggrabern b. Wien, Kirche. Apsis, S. Seite mit Sündenfall u. a.
 8 602 dies: O. Seite mit Opfer Kains und Abels u. a.
 8 604 dies: N.-Seite mit Simson und Löwen u. a.

Mark Kärnten.

- 191 333 Gurk, Dom, südl. Seitenportal, Bogenfeld: Christus.
 185 539 Gurk, Probsthof. Bogenfeld mit Samson (um 1200).
 191 335 Gurk, Museum. Bärtiger Kopf mit Kappe (Anf. 13. Jahrh.).

2. Holz.

- 120 688 Regensburg, St. Jakob. Triumphkreuzgruppe (X. modern).
 191 417 dass: Maria und Johannes (1160—80).
 120 689 eb: Triumphkruzifix (aus Obermünster?).
 174 599 Ingolstadt, St. Maria Vittoria: Kruzifix.
 85 247 Innichen, Stiftskirche: Triumphkreuzgruppe.
 63 837 dies: Teil: Kopf Christi, groß.
 116 183 dies: Teil: Maria und Johannes.
 66 563 Kloster Sonnenburg bei Bruneck: Johannes unter dem Kreuz (1170—90) Vs, und $\frac{3}{4}$ linke Seite, Köln, Schnütgen-Mus.
 199 073 Linz, Mus: Kreuzigung (um 1160; abgelaut).
 198 849 Oberdonau: thron. Muttergottes (um 1200). Linz, Slg. Buchinger.
 198 793 dies: Teil: Kopf, $\frac{3}{4}$ linke Seite.
 135 882 Thron. Muttergottes aus Grafing (um 1200). München, Nat.-Mus.
 177 398 Thron. Muttergottes, rechte Seite u. Vs. (um 1200). German. Mus.
 177 400 Thron. Muttergottes (Anf. 13. Jahrh.). Nürnberg, Germ. Museum.
 177 399 Thron. Heilige (? Anna) aus Bruneck (1120—40). eb.
 78 740 dies: $\frac{3}{4}$ linke Vorderseite und $\frac{3}{4}$ rechte Rückseite.
 112 702 Palmesel aus Landshut (1170—80). Berlin, Deutsches Museum.
 29 821 Gurk, Dom. Haupttürlügel: Passionsszenen (E. 12. Jahrh.)
 35 452 ders: Engel und Heilige.

3. Metall.

- 85 248 Innichen, Stiftskirche: Türgriff (Löwenkopf).
 135 198 Dillingen, Pfarrkirche: Kruzifix (13.1 Jahrh.). [13,1 Jahrh.]
 116 589 Freising, Domschatz: 2 Leuchter und Kruzifix (Kupferbronze).

4. Elfenbein.

- 198 594 Göttweig, Stiftskirche: Elfenbein-Krümme (11. Jahrh.).

III. Franken.

1. Stein.

a) südlich Main und Rhein.

- 130 946 Hirsau, St. Peter und Paul. Eulenturm (um 1090):sitzender Jah-
 130 947 ders: knieender Jahresgott mit Tieren. Iresgott mit Tieren.
 171 041 Schwarzach, Kirche. Kämpfer: Erntefest. j. Karlsruhe, Museum.
 171 042 eb: Kämpfer: Kopf zwischen Greifen. eb.
 170 815 Oberwittighausen, Sigismundkapelle. Portal: Reliefs und Teufel.
 170 817 dass: Reliefplatten des Bogenfeldes und Löwe.
 170 818 dass: Teil des Bogenfeldes und Bischof.

- bolen. 170 840 Pforzheim, Altstadtkirche. Bogenfeld: Mensch, Tiere und geom.
 170 841 Brackenheim, St. Johann. ehem. Bogenfeld mit Figuren. [Muster.
 170 821 Eichel b. Wertheim, Bogenfeld: Lamm und Wolf.
 145 663 Portallöwe aus Speyer. München, Nat.-Museum.
 188 332 Speyer, Dom. Hauptapsis, Relief.
 188 331 Disibodenberg (Pfalz), Taufstein. (j. Speyer, Museum).
 188 355 ders: Schmalseite.
 188 399 Speyer, Museum. Relief: Christus und die Jünger.
 188 309 Worms, Dom. Fensterbänke, O.-Seite: Löwen und Widder.
 188 300 eb: O.-Seite: Löwen und Bären.
 188 306 eb: O.-Chor, untere Galerie: Löwen.
 2 (Jh.). 117 434 eb: O.-Chor, Säule: Mann mit Affe, v. Vs.
 ll u. a. 188 426 eb: dies: seitlich gesehen und größer.
 188 307 eb: O.-Chor, untere Galerie: Löwe auf Mann.
 188 455 eb: O.-Chor: Bär mit Jungen.
 117 435 eb: O.-Chor: Löwen- und Bärengruppe.
 188 311 eb: W.-Chor: Säulenbasen mit Figuren.
 188 308 eb: O.-Chor, Galerie: Basen mit Mann und Bär.
 188 305 eb: W.-Wand der Annen-Kapelle: Daniel in Löwengrube.
 188 304 dass: Teil: Daniel in der Grube und 2 Löwen.
 137 849 eb: Südportal, Bogenfeld: X. mit Petrus, Maria und Stiftern.
 188 302 dass: Teil: Stiftergruppe.
 188 303 eb: alte Tür zur Nik.-Kap. Bogenfeld: hl. Nikolaus und Stifter.
 188 299 eb: Relief: Versuchung Christi.
 197 269 dass: Teil des Chorwandpfeilers.
 188 310 eb: Chor: Wandvorlage mit Ornamenten und 2 Köpfen.
 171 135 Enkenbach (Pfalz), ehem. Nonnenkirche. W.-Portal, linkes Ge-
 wände: Drachen auf den Kämpfern (M. 13. Jahrh.).
 170 856 dass: rechtes Gewände: Löwen auf den Kämpfern.
 Kreuz 170 880 Frankental (Pfalz), Westportal: Bogenfeld m. Ranken u. Tieren.
 n-Mus. 48 958 Pfaffenhofen, Schwabenheim u. Pfeddersheim: Türstürze.
 hinger. 169 022 Althausen bei Babenhausen (Hessen), Weihwasserbecken, Teil:
 dass: Teil: 2 Figuren. [Figur.
 Mus. 125 307 Mainz, Dom. Marktportal, Bogenfeld: X. in der Mandorla.
 i. Mus. 137 334 eb: Fries: Hase und Vögel in Ranken.
 useum. 172 346 Architekturstück e. Bauwerks in Mainz. Altertumsmuseum.
 170 880 Frankental (Pfalz), Westportal: Bogenfeld mit Ranken und Tieren.
 m. 160 148 Kämpfer mit Ev. Matthäus (Anf. 13. Jahrh.). Mainz, Museum.
 167 252 Doppelfenster eines Wohnhauses. Mainz, Museum.
 167 249 dass: Pfeiler mit Kopf u. nacktem Menschen; Säule m. Tierkapitell.
 167 269 dass: Mittelpfeiler m. seith. Bandornament; Säule m. Tierkapitell.
 31 732 Würzburg, Neumünster. Kreuzgang: segnen. X. (j. Luitpold-Mus.).
 31 733 ders: Bischof (12,2 Jahrh.). eb.
 31 714 Würzburg, Dom. Grabstein Gottfried I v. Spitzenberg († 1190).
 [Jahrh.). 191 124 ders: Teil: Kopf.
 bronze, 31 869 Bamberg, Dom. Gnadenpforte, Bogenfeld: Muttergottes m. Heili-
 19 906 dies: Bogenfeld, Teil: thronende Muttergottes. [gen und Stiftern.
 28 691 dies: rechtes Gewände mit Engelchor.
 32 262 Bamberg, Dom. Georgenchor, S.-Seite links: 3 Apostelpaare.
 62 960 ders: S.-Seite links: 1. Apostelpaar.
 62 961 ders: S.-Seite links: 2. Apostelpaar.
 62 962 ders: S.-Seite links: 3. Apostelpaar.
 32 261 ders: S.-Seite rechts: 3 Apostelpaare.
 62 931 ders: S.-Seite rechts: 4. Apostelpaar.
 62 932 ders: S.-Seite rechts: 5. Apostelpaar.
 62 933 ders: S.-Seite rechts: 6. Apostelpaar.
 168 615 ders: nördl. Schranke, schräg.
 Teufel. 32 260 ders: N.-Seite links: 3 Prophetenpaare.
 62 966 ders: N.-Seite: 1. Prophetenpaar.
 62 967 ders: N.-Seite: 2. Paar (Jonas und Hosea).

- 62 968 ders: N.-Seite: Jonas und Hosea, Oberkörper, groß.
 66 565 ders: N.-Seite: Jonas, Kopf von vorn.
 62 969 ders: N.-Seite: 3. Prophetenpaar.
 195 523 ders: N.-Seite: Jesaias, Kopf.
 32 259 ders: N.-Seite rechts: 3 Prophetenpaare.
 62 963 ders: N.-Seite: 4. Prophetenpaar.
 62 964 ders: N.-Seite: 5. Prophetenpaar.
 62 965 ders: N.-Seite: 6. Prophetenpaar.
 32 264 ders: Relief: hl. Michael.
 32 263 ders: Relief: Verkündigung.
 32 253 ders: Kapitell mit Ringgruppen.
 31 886 Bamberg, Dom. Fürstenportal.
 31 888 dass: 1. Gewände mit Aposteln und Propheten.
 31 889 dass: linkes Gewände: 2 Propheten.
 31 890 dass: rechtes Gewände mit Aposteln und Propheten.
 31 891 dass: rechtes Gewände: 2 Propheten.
 31 892 dass: rechtes Gewände: Apostel über Prophet.

b) nördlich des Mains.

- 98 999 Limburg a. d. L., Stiftskirche St. Georg. Denkmal des Stifters Kon-
 99 965 dass: Deckplatte mit Stifterfigur. [rad Kurzbold (um 1225).
 99 961 eb: Taufstein (um 1235).
 166 081 Frankfurt, Main, St. Leonhard. N.-Portal: hl. Leonhard, von Pil-
 44 500 eb: Hauptportal: Christus als Weltrichter. [gern verehrt.
 178 181 Gelnhausen, Marienkirche. N.-Portal, Bogenfeld: X. als Richter und
 62 099 eb: S.-Portal: thron. Muttergottes und weibliche Heilige. [Stifter.
 178 068 Gelnhausen, Barbarossapfalz. Bogenfeld: Löwe und Lamm.
 153 203 Aschaffenburg, Liebfrauen-Kirche. Bogenfeld: thron. Muttergottes
 mit hl. Katharina und Johannes.
 153 157 Aschaffenburg, Stiftskirche. W.-Portal, Bogenfeld: X. mit Petrus.
 191 479 Neustadt a. M., ehem. Klosterkirche: hl. Martin (Mitte 12. Jahrh.).
 171 198 Großen-Linden b. Gießen, Kirche: W.-Portal mit Reliefs.
 191 075 dass: Archivolten mit Reliefs.
 169 020 dass: Pfosten: Priester, König und Engel.
 169 019 dass: Pfosten: Mann und Drachen.
 166 079 Petersberg b. Fulda, ehem. Klosterkirche. Relief: thron. Muttergottes.
 166 072 eb: Relief: thron. Christus (3. Viertel des 12. Jahrh.).
 171 103 eb: Relief: Karlmann.
 168 986 eb: Relief: Pippin.
 199 014 eb: Steinrelief: hl. Bonifatius. [pitell Kopf in Ranken, Hirschjagd.
 168 991 Hersfeld, ehem. Klosterkirche. Vorhalle am nördl. Querhaus, Ka-
 168 997 eb: Kapitell: Adler mit Schlange. Kentaur und Bestie.
 168 995 eb: Kapitell: Bestien.
 168 992 eb: Kapitell: Mönch läutet die Glocke.
 169 005 eb: Kapitell mit Menschen und Tieren.
 169 004 eb: Kapitell mit Löwen und Tieren.
 170 667 Hackenbach b. Hersfeld, Kirche: Bogenfeld mit Kreuzen.
 170 665 Blankenheim b. Hersfeld, Klosterkirche: Portal m. Doppelkreuz.
 170 664 Philippstal (Kr. Hersfeld), ehem. Klosterkirche. Bogenfeld: Christus
 in Verehrung (um 1190).
 191 118 Fritzlar, Stiftskirche: thron. Petrus (E. 12. Jahrh.)
 170 668 Spießkappel (Reg.-Bez. Kassel), ehem. Prämonstratenser Kloster-
 kirche (12,2 Jahrh.), Vorraum, Kapitell mit Engel (?).
 170 670 eb: Kapitell: Weihrauch schwingender Chorknabe.
 170 669 eb: Kapitell mit anbetenden Königen.
 170 673 eb: Langhausarkaden: Kapitell mit Mann und Frauenköpfen.
 170 671 eb: Langhausarkaden. Kapitell: Mann umklammert Gesträuch.
 170 735 Breitenau b. Kassel, ehem. Benediktiner Klosterkirche. Westbau:
 Kapitell mit Löwen und Drachen.
 170 739 eb: Chorpfeiler-Kapitell: kämpfende Centauern.

- 191 352 Lippoldsberg (Kr. Hofgeismar), ehem. Benediktiner Klosterkirche:
Taufstein, Seite mit Stephanus, heidnischer u. christlicher Macht.
191 360 ders: Relief: hl. Stephanus (?).
170 743 ders: Relief: Erhöhung Christi, Petrus und Paulus.
191 359 ders: Relief: hl. Bischof.
191 362 ders: Relief: Bischof mit 2 Männern.
170 745 ders: Relief: thron. Heiliger.
170 749 ders: Relief: Heiliger und Jude.
191 363 ders: Relief: Heiliger und Jude, groß.

2. Metall.

- 49 038 Groß-Komburg, ehem. Benediktiner Klosterkirche: Frontale (Kup-
177 745 dass: Mitte: Christus in der Mandorla. [fer vergoldet].
21 460 eb: Kronleuchter (ca. 1130).
153 188 Aschaffenburg, Stiftskirche: Reliquienbehälter.
32 227 Bamberg, Dom. Tragaltar, Deckel (Köln-Bamberg n. 1180).
32 223 eb: Bronzekandelaber.
32 224 ders: Fuß.
32 228 Bamberg, Dom. Pastoralkrümme Otto des Heiligen.
175 498 Fritzlar, Stiftskirche. Reliquientafel, Vorderseite und Rückseite.
180 665 eb: Bucheinband in Grubenschmelz (einheimische Arbeit, Einfluß
Hildesheims).
191 484 eb: Johannes f. d. Kreuzgruppe eines Tragaltars (12,2 Jahrh.).
80 982 Mainz, St. Alban: Weihwasserkessel (1116—19). j. Speyer, Dom.

3. Holz.

- 161 977 Kruzifix mit Krone. Mainz, Museum.
160 153 Kruzifix, barhaupt. eb.
160 177 dass: Kopf, $\frac{3}{4}$ linke Seite.
153 171 Aschaffenburg, Stiftskirche. Kruzifixus.
178 224 Windecken (Kreis Hanau), Kirche: Kruzifixus (Fragment).

4. Elfenbein.

- 160 146 Lamm Gottes zw. 2 Engeln (12. Jahrh.). Mainz, Museum.
32 318 Kammfragment: Legende des hl. Clemens (Anf. 13. Jahrh.). Ber-
lin, Museum (G. III., 116).

IV. Lothringen mit Flandern.

1. Stein.

a) am Niederrhein.

- 65 552 Gustorf, Kirche, Steinretabel: Anbetung der Könige und Hirten.
65 551 dass: die 3 Frauen am Grabe.
191 281 Köln, St. Cäcilie. Bogenfeld: hl. Cäcilie zw. Valerius u. Tibur-
191 147 Maria-Laach, Abteikirche: Simson (Halbfigur). [tius (um 1140).
191 148 ders: Teil: Kopf von vorn.
191 149 ders: Teil: Kopf, rechtes Profil.
191 247 Oberpleis b. Siegburg, Propsteikirche. Altaraufsatz: Anbetung der
191 475 ders: Mitte: Muttergottes (um 1150). [Könige (um 1150).
75 601 Metz, Gangulfkirche. Muttergottes (Grabstein?) (um 1150). (j. Mus.).
54 921 Metz, Museum. Reiterrelief (Inv. 462).
191 332 Trier, Neutor: Stiftungsrelief: X. m. hl. Petrus u. B. Albero (1147).
8 880 Trier, Dom. Chorschranken (1160—70) (n. Thormählen: vor 1150).
191 115 Siegburg, Abteikirche. Abtstuhl, Bekrönung: Muttergottes zw. Ev-
Symbolen (um 1170) (j. Köln, Schnütgen-Museum).
191 114 ders.: Muttergottes, Oberkörper, rechtes Profil.
190 937 Siegburg, Abteikirche: Kapitell mit Figur (j. Bonn, Museum).
191 211 Brauweiler (?), Relief: Ausgießung des hl. Geistes u. Tod Mariens
(1170—80). Köln, Schnütgen-Museum.
191 127 Rheinische Kirche, Relief: Verkündigung Mariens (1170—80). Bonn.
191 113 Köln, Köpfchen (15 cm hoch um 1180). Köln, W.-R.-Museum.
159 007 Köln, St. Pantaleon: Bogenfeld m. X. zw. Maria u. Joh. u. hl. Pan-
taleon u. Erzbisch. Brun (?) (um 1180). j. Köln, Schnütg.-Mus.

- 34 068 Remagen, Relief mit jagenden Hunden (j. Bonn, Museum).
 86 339 Köln, St. Marien im Kapit. Denkstein der hl. Plectrudis (E. 12. J.).
 61 863 ders: Teil: Kopf und Hände.
 86 317 Köln, St. Marien im Kapit. Steh. Maria mit Kind (E. 12. Jahrh.).
 116 131 Brauweiler, Benediktinerkirche. Altaraufsatz: Maria zw. Heiligen
 191 476 ders: Teil, Mitte: Muttergottes. [(um 1200).]
 191 491 Andernach, Jüngstes Gericht: die Hölle (Anf. 13. Jahrh.). Bonn,
 191 490 dass: Auferstehung der Toten, eb. [Museum.
 191 116 Relief: der Geigenspieler (Anf. 13. Jahrh.). Köln, W.-R.-Museum.
 191 492 Bonn, Münster. Steinerne Chorstuhlwanne: Engel (u. Teufel) die
 Namen d. andächt. u. lässig. Chorherrn aufschreib. (A. 13. J.).
 42 296 Köln, säulentragender Portallöwe. Köln, Schnütgen-Museum.
 116 159 Köln, St. Gereon. Löwe auf dem Eckpfeiler der Vorhalle.
 34 069 Oberpleis (Siegkreis), alte Pfarrkirche: Reliefs m. kelchtragenden
 Engeln u. 2 Brustbildern v. Hlg. (1225). Bonn, Museum.
 51 346 Remagen, Toreinfahrt: Reliefs (um 1200). [(ca. 1200).]
 73 713 Andernach, Liebfrauenkirche: Bogenfeld mit Kreuzlamm u. Engeln
- b) Brabant und Flandern.
- 154 873 Brügge, hl. Blutkapelle: Bogenfeld mit Taufe Christi (11. ? Jahrh.).
 154 555 Alsenberg (Brabant): Taufstein.
 126 582 Lüttich, St. Paul-Museum: Löwenkopf.
 126 581 eb: Ornamentfries aus St. Jacques.
 126 580 eb: zwei Adlerkapitelle.
 126 578 eb: Taufbecken mit Kröte.
 126 577 eb: Taufbecken aus Blehen.
 126 576 eb: Taufbecken mit Kopf und Arkaden.
 126 579 eb: Taufbecken mit Palmetten und Köpfen.
 126 555 Lüttich, bei Ste. Croix. Bogenfeld: Mysticum Apollinis.
 126 558 dass: Mann mit Schale („Labor“).
 126 556 dass: thronender König („Honor“).
 126 557 dass: Kopf des Königs von vorn.
 126 559 dass: Frau mit 2 Schalen („Sollicitudo“).
 126 690 Lüttich, St. Laurent. Altaraufsatz: thron. Muttergottes des Dom.
 [Rupert (um 1170) (j. Maison Curtius).]
 126 508 Huy (Lüttich), St. Maurus: Bogenfeld mit X. als Weltrichter.
 191 330 Egmond, Abteikirche. Paradies, Bogenfeld: hl. Petrus u. Stifter
 Graf Dirk u. s. Mutter Petronilla) (um 1170). Amsterdam, Mus.
 191 323 Breusd bei Maastricht, Kirche. Türsturz: Simson und 2 Medaillons.
 191 324 Maastricht, St. Servatius. Bogenfeld: X. krönt hl. Petrus u. Ser-
 vatius (um 1160).
 191 331 eb: südöstl. Portal im Kreuzgang: Majestas Domini (um 1170).
 191 329 Maastricht, Liebfrauenkirche. Kapitell: Kain erschlägt Abel.
 191 327 eb: Doppelkapitell: Abraham bewirtet die 3 Engel.
 191 325 eb: Kapitell: Bildhauer Haimo widmet s. Kapitell d. Maria.
 191 326 eb: Kapitell mit zusammengebundenen Menschenleibern.
 191 321 eb: Steinrelief des Bischofs Albert von Löwen (?) (E. 12. Jahrh.).
 191 328 eb: Relief: Lehnseid des Herzogs v. Brabant vor König Fried-
 rich II. (?) (Anf. 13. Jahrh.).
- 191 322 St. Odilienberg, Kirche: Apostel Jakobus u. Johannes (um 1200)
 42 897 Maastricht, St. Servatius: Südportal. [j. Amsterdam, Mus.
 171 217 eb: rechtes Gewände: Muttergottes u. beide Johannes.
 155 154 Nivelles (Brabant), Ste. Gertrude. Portaleinfassung (E. 12. Jahrh.).
 155 153 dass: Türsturz mit Simson. [mahlsrelief.
 87 253 Dendermonde (Ostflandern), Frauenkirche: Taufstein mit Abend-
 127 289 Gent, Abtei St. Bavo. 1. Türr relief, linke Hälfte: hl. Bavo am
 127 290 dass: rechte Hälfte: Ministrant. [Altar (ca. 1180).
 127 291 eb: 2. Türr relief, linke Hälfte: Predigt des hl. Bavo.
 127 292 dass: rechte Hälfte der Predigt.
 127 296 eb: Taufstein, Verhör im Garten Eden (1179).

- 127 295 eb: Kapitell, linke Seite: Simson mit den Türen von Gaza.
 127 293 dass: Vorderseite.
 127 294 dass: rechte Seite mit wilden Tieren.
 127 297 eb: Kapitell mit Kampfszene.
 127 298 eb: Kapitell mit den Brustbildern eines Ehepaares.
 127 300 eb: Steinkonsole mit bärtigem Prophet.
 126 271 eb: Steinkonsole mit Prophet mit Spruchband.
 201 503 Antwerpen, um 1200: hl. Magdalena an e. Säule. Meyer v. d. Bergh.
 196 361 dies: Kopf von vorn.
 201 504 eb: Heilige a. e. Säule. Antwerpen, Meyer v. d. Bergh.
 155 159 Zedelghem (West-Flandern), Kirche: Taufstein von links.
 155 160 ders: von rechts.
 155 157 ders: Vorderseite: Seefahrt.
 155 156 ders: linke Seite: Kampf mit dem Drachen.
 155 158 ders: rechte Seite: stehende Paare.
 155 155 ders: Rückseite: Erschlagung u. Wiedererweckung dreier Feinde.
 127 056 Doornijk (Tournai, Hennegau), Kath., West-Portal: Temperantia
 127 057 dass: Kopf der Temperantia. [(um 1170).
 127 044 Doornijk, Kathedrale: Nordportal (Porte Mantile).
 191 423 dass: Bogenfeld.
 127 055 dass: Gewände: Teufel zieht einen Geizhals zur Hölle.
 127 054 dass: Gewände: Superbia und Geizhals.
 127 051 dass: Gewände: Mansuetudo.
 127 052 dass: Gewände: Ira.
 127 045 dass: linke Archivolten mit Tiergruppen.
 191 415 dass: rechte Archivolte: Enthauptung Goliaths.
 171 227 dass: Sockel mit Bestien.
 171 226 dass: Sockel: Schlange und Bestie mit Blattkrone.
 171 224 dass: Sockel: Schlange erwürgt Gazelle.
 127 040 Doornijk, Kathedrale: Südportal (Porte du Capitole).
 127 041 dass: rechte Archivolte mit Gepanzertem.
 127 042 dass: rechte Archivolte mit weiblicher Figur.
 127 043 dass: linke Archivolte mit weiblicher Figur.
 127 043 dass: rechts Laibung mit weiblicher Figur.
 127 104 Doornijk, Kathedrale, Inneres: Kapitell mit Fürstenpaar.
 191 416 eb: Pfeilerkapitell mit zwei Köpfen.
 127 158 eb: Pfeilerkapitell mit Kopf eines Jungen.
 2. Holz.
 127 158 eb: Pfeilerkapitell mit Kopf eines Jungen.
 167 046 Köln, St. Jakob: Kruzifix (Anf. 12. Jahrh.) eb.
 191 250 dass: Kopf $\frac{3}{4}$ linke Seite.
 191 249 dass: Kopf, linkes Profil.
 159 016 Köln, Dom: Gerokreuz (um 1180).
 191 251 dass: Teil: Kopf von vorn.
 59 763 Erp (Eifel): Kruzifix (um 1180). j. Köln, Diözesan-Mus.
 191 209 Sitzender Engel vom hl. Grab (1160—70). Berlin, Deutsch. Museum.
 191 210 ders: Teil: Kopf, linkes Profil.
 191 252 Buschhoven (Kr. Rheinbach), Pfarrkirche: thron. Muttergottes (Gnadenbild aus Kloster Schillingskapellen).
 191 253 Hoven (Kr. Euskirchen), Pfarrkirche: thron. Muttergottes, 2 Ans.
 116 783 Thronende Muttergottes. München, Sammlung Oertel. [(um 1180).
 86 148 Thronende Muttergottes. Aachen, Museum.
 34 130 Thronende Muttergottes. Bonn, Museum.
 193 238 Funnix (Ostfriesland), Kirche: thron. Muttergottes (rheinisch, 12. Jahrh.). Emden, Museum.
 42 299 Thronende Muttergottes. Köln, Schnütgen-Museum.
 191 112 Bischofskopf (E. 12. Jahrh.). Köln, Museum.
 154 556 Alsenberg (Brabant), Pfarrkirche: thron. Muttergottes.
 126 583 Lüttich, St. Paul: Kruzifix aus Limburg.
 154 557 dies: Profil, linke Seite.

- 155 147 Tongern (Limburg), Liebfrauenkirche: Kruzifix.
 126 925 hl. Anna Selbdritt aus Limburg. Oudenarde, Samml. Lambert.
 155 152 Vorrsselaer (Antwerpen), Schloßkapelle: thron. Muttergottes.
 155 149 Brügge, Gruuthuuse. thron. Muttergottes.
 155 148 dies: linkes Profil.

3. Bronze.

[Museum.

- 42 328 M.-Gladbach: Kruzifix (vergoldet, um 1100). Köln, Schnütgen-
 33 293 Reiner aus Huy, Taufkessel (Seite m. Taufe X.) (um 1112). Lüttich,
 126 540 ders: Seite mit tuchhaltenden Engeln. [S. Bartholomaeus.
 126 541 ders: Taufe des Cornelius.
 191 129 ders: Johannes tauft Vornehme.
 126 543 ders: Zwei Stiere vom Fuß.
 126 542 ders: Drei Stiere vom Fuß. [1160].
 83 355 Hildesheim, Domschatz: 2 Leuchter m. sitz. Frauen (Maasschule um
 122 042 Rheinisch (12. Jahrh.): Vortragekreuz (Messing gegossen). Köln,
 42 297 Rheinisch (12. Jahrh.), Türgriff: Löwenkopf. eb. [Schnütgen-Mus.
 122 038 Rheinisch (Stablo, E. 12. Jahrh.), Vortragekreuz aus der Eifel. eb.
 122 040 Maasschule (? um 1200), Vortragekreuz. eb.
 154 967 Christus am Kreuz (Bronze, 12. Jh.), Gent, Mus.
 86 609 Bruchhausen (Kr. Neuwied), Kruzifix (Anf. 13. Jahrh.). eb.
 122 037 Rheinisch (? 12. Jahrh.), Kruzifix (vergoldet). eb.
 116 129 Kruzifixe des 12. und 13. Jahrh. Essen, Folkwang-Museum.

4. Goldschmiedekunst.

a) Schulen von Köln und Aachen im 12. Jahrhundert.
 12,1 Jahrhundert.

- 180 633 S. Severin (Goldschmelz). Köln, S. Severin.
 180 643 Kölner Tragaltar (ca. 1125). Darmstadt, Museum.
 124 299 Kölner Tragaltar (ca. 1125), Darmstadt, Museum und Tragaltar (ca.
 1150), Berlin, Schloß-Museum.
 45 427 Victorschrein, zwei Langseiten (ca. 1129). Xanten, Dom.
 124 292 ders. zwei Schmalseiten.
 191 485 ders: Ev. Johannes und Matthäus.
 175 501 Tragaltar (ca. 1130), 2 Langseiten. Wien, Welfenschatz. [Passion.
 175 502 ders: Deckel mit Emailleplatten: X. und 12 Apostel, Marienleben,
 175 499 Tragaltar (ca. 1135). M.-Gladbach, ehem. Benediktiner-Klosterkirche.
 180 636 Tragaltar des hl. Mauritius, Deckel (ca. 1135). Siegburg, Pfarrkirche.
 124 295 ders: 2 Langseiten.

12,2 Jahrhundert.

- 86 341 Deckplatte eines Tragaltars (ca. 1150). Köln, St. Marien im Kapitöl.
 34 133 Tragaltarplatte mit Himmelfahrt X. (Grubenschmelz). Bonn, Mus.
 180 642 Tragaltar (ca. 1150), Deckplatte. Berlin, Schloß-Museum.
 180 644 Turmreliquiar (Köln, ca. 1160). Darmstadt, Museum.
 180 640 Viktor-Tragaltar (Köln, ca. 1160), Deckplatte. Xanten, Viktorkirche.
 180 641 ders: zwei Langseiten.
 180 638 Gregorius Tragaltar (Köln um 1160), Deckplatte. Siegburg, Pfarrk.
 180 639 ders: zwei Langseiten. [(G. III., 47 b).
 175 503 Kuppelreliquiar (ca. 1165). Seite m. hl. Familie. Wien, Welfenschatz
 175 504 dass: Seite mit den 3 Königen (G. III., 47 a).
 175 505 dass: Seite mit Kreuzigung (G. III., 47 c).
 175 506 dass: Seite mit 3 Frauen am Grabe (G. III., 47 d).
 5 956 Kuppelreliquiar (ca. 1170). London, S. Kensington-Mus. (G. III., 48 a).
 6 614 Antependium aus St. Ursula. Köln, Rhein. Museum.
 45 429 Ursulaschrein (richtig: Aetheriusschrein), 2 Langseiten. Köln, St.
 86 446 ders: Langseite. [Ursula.
 86 447 ders: Kopfseite.
 86 448 ders: Deckel mit Ornamenten in Treibarbeit und Email. [gasse.
 180 645 Vortrage- und Reliquienkreuz (um 1170). Köln, Marien i. d. Schnur-
 31 698 Tragaltar (n. 1180), Langseite m. X. und 4 Aposteln. Bamberg, Dom.

- 32 227 ders: Deckplatte (Grubenschmelz).
 86 612 Buchdeckel mit thron. Christus (um 1180). Köln, Rhein. Museum.
 86 613 ders: Rückseite: Rosette.
 180 656 Heribertschrein (Aachen 1175), Langseite mit 6 Aposteln. Deutz,
 124 289 ders: Apostel Paulus, Jakobus, Simon und Judas. [Pfarrkirche.
 191 494 ders: Johannes Ev. und Apostel Jakobus.
 191 495 ders: Apostel Jakobus.
 45 302 ders: Schmalseiten: hl. Heribert; thron. Muttergottes.
 191 496 ders: Schmalseite, Teil: Muttergottes mit 2 Engeln.
 124 291 ders: rechtes Dach: Schmelzplatten.
 124 290 ders: linkes Dach: Schmelzplatten.
 180 657 ders: Versöhnung Heriberts mit Heinrich II. und sein Tod.
 180 646 Mauriniusschrein aus St. Pantaleon (n. 1180). 2 Langseiten. Köln,
 180 647 ders: zwei Stirnseiten. [St. Marien in der Schnurgasse.
 124 298 ders: Dachseite mit Reliefs.
 45 309 ders: Engel und Fassungen.
 180 646 Maurinusschrein aus St. Pantaleon (n. 1180). 2 Langseiten. Köln,
 180 649 ders: zwei Stirnseiten. [St. Marien in der Schnurgasse.
 116 645 Tragaltärchen, Deckel. München, Reiche Kapelle.
 86 017 Kronleuchter (Meister Wibert, 1156—84). Aachen, Münster.
 191 411 ders: Teil des Leuchterkranzes mit Türmen.
 44 410 ders: gravierte Silberplatte mit Engel.
- Um 1200.
- 124 293 Ovale Reliquienkästchen mit X. und hl. Victor und Gereon. Xan-
 45 301 Altaraufsatz aus Koblenz (j. Paris, Cluny) und Untersatz eines Re-
 liquiars mit 2 Löwen (Schule v. Verdun).
 49 057 Altaraufsatz aus Koblenz: X. mit 12 Aposteln. Paris, Cluny-Mus.
 153 188 Reliquienkasten. Aschaffenburg, Stiftskirche.
 45 303 Annoschrein, Langseiten (n. 1183). Siegburg, Pfarrkirche.
 124 297 ders: sechs Apostel-Halbfiguren.
 124 296 ders: Firstkämme. (1180—1210). Köln, Domschatz.
 86 498 Dreikönigsschrein, Gesamt der linken (Paulus-) u. vorderen Seite
 86 499 ders: Gesamt der rechten (Petrus-) und Rückseite.
 86 500 ders: Schräge Ansicht d. vorderen u. Teil der rechten (Petrus-)Seite.
 86 501 ders: Vorderseite: Gesamt.
 34 282 ders: Vorderseite: Christus und 2 Engel.
 34 283 ders: Vorderseite: Anbetung der hl. 3 Könige.
 86 502 ders: Vorderseite: thronende Maria von vorn.
 191 493 ders: Vorderseite: thronende Maria etwas von links.
 34 284 ders: Vorderseite: Taufe Christi.
 86 503 ders: Vs. Emails und Gemmen über der Klapptür, linke Hälfte.
 86 504 ders: Vorderseite: Emails, rechte Hälfte.
 34 290 ders: Vorderseite: linke Ecke der Klapptür mit Ziselierungen.
 86 505 ders: Vorderseite: Fries mit Figuren in Medaillons.
 86 501 ders: Vorderseite: Gesamt.
 86 507 ders: Rückseite: himmlische Belohnung d. Märtyrer Felix u. Nabor.
 86 508 ders: Rückseite: Brustbild d. Erzbischofs Reinald v. Dassel.
 34 285 ders: Rückseite: Geißelung Christi.
 86 509 ders: Rückseite: Prophet Jeremias.
 34 286 ders: Rückseite: Kreuzigung Christi.
 86 510 ders: linke Langseite (Paulusseite).
 86 522 ders: rechte Langseite (Petrusseite).
 86 511 ders: linke Langseite: Paulus, Johannes, Pkilippus.
 191 633 ders: linke Langseite: Apostel Paulus.
 191 634 ders: linke Langseite: Apostel Johannes.
 191 635 ders: linke Langseite: Apostel Philippus.
 86 515 ders: linke Langseite: Apostel Philippus, Kopf.
 86 512 ders: linke Langseite: Thomas, Judas Thaddäus, Matthias.
 191 630 ders: linke Langseite: Apostel Thomas.
 191 631 ders: linke Langseite: Apostel Judas Thaddäus.

- 86 516 ders: linke Langseite: Judas Th., Oberkörper.
 191 632 ders: linke Langseite: Apostel Matthias.
 86 513 ders: linke Langseite: Prophet, Jonas und König David.
 191 536 ders: linke Langseite: Prophet.
 86 517 ders: linke Langseite: Prophet, Oberkörper.
 191 166 ders: linke Langseite: Prophet Jonas.
 86 518 ders: linke Langseite: Prophet Jonas, Kopf.
 191 597 ders: linke Langseite: König David.
 86 514 ders: linke Langseite: Daniel, Amos und Abdias.
 191 636 ders: linke Langseite: Prophet Daniel.
 86 519 ders: linke Langseite: Prophet Daniel, Kopf.
 191 637 ders: linke Langseite: Prophet Amos.
 86 520 ders: linke Langseite: Prophet Amos, Kopf.
 191 638 ders: linke Langseite: Prophet Abdias.
 86 521 ders: linke Langseite: Einfassung des Pultdaches.
 34 287 ders: rechte Langseite: Andreas, Jakobus jr. u. Petrus.
 191 624 ders: rechte Langseite: Apostel Andreas.
 191 625 ders: rechte Langseite: Apostel Jakobus jr.
 191 626 ders: rechte Langseite: Apostel Petrus.
 86 525 ders: rechte Langseite: Apostel Petrus, Oberkörper.
 34 288 ders: rechte Langseite: Bartholomäus, Matthäus, Jacobus d. A.
 191 621 ders: rechte Langseite: Apostel Bartholomäus.
 86 524 ders: rechte Langseite: Bartholomäus, Oberkörper.
 191 984 ders: rechte Langseite: Bartholomäus, Kopf.
 191 622 ders: rechte Langseite: Apostel Matthäus.
 191 623 ders: rechte Langseite: Apostel Jacobus d. A.
 86 253 ders: rechte Langseite: Prophet Ezechiel, Jeremias, Nahum.
 191 627 ders: rechte Langseite: Prophet Ezechiel.
 86 526 ders: rechte Langseite: Prophet Ezechiel, Kopf.
 191 628 ders: rechte Langseite: Prophet Jeremias.
 86 527 ders: rechte Langseite: Jeremias, Oberkörper.
 191 629 ders: rechte Langseite: Prophet Nahum.
 34 289 ders: rechte Langseite: Salomo, Joel und Aaron.
 191 618 ders: rechte Langseite: König Salomo.
 86 528 ders: rechte Langseite: Salomo, fast Profil.
 191 619 ders: rechte Langseite: Prophet Joel.
 191 620 ders: rechte Langseite: Prophet Aaron.
 29 221 Reliquienschrein des hl. Innocenz u. Mauritius (1185). Siegburg,
 86 615 Grubenschmelzplatte in Zwickelform mit Löwenkampf in Ranken.
 86 616 desgl: mit Drachen in Ranken. [Köln, Museum.
 32 122 Reliquienkasten mit Engeln in Grubenschmelzmedaillons. Nürnberg,
 124 294 Reliquienschrein des hl. Honoratus, Langseite. Siegburg, Pfarrk.
 29 222 ders: Schmalseite.
 122 940 Deutsche Königskrone und Szepter. Aachen, Domschatz.
 86 083 sog. Krönungsszepter: Taube. Aachen, Domschatz.
 16 419 Zwei Armreliquiare. Köln, St. Gereon.
 42 485 Reliquienkasten. Köln, Schnütgen-Museum.
 42 487 Reliquienkasten mit zwei Heiligen. eb.
 191 246 Reliquienbüste des hl. Antonius (um 1220). Köln, Diözesan-Mus.
 Karlsschrein (1200—15) u. Marienschrein (1215). Aachen.
 86 092 Karlsschrein, Langseite (beginnend mit Kaiser Heinrich III.).
 86 093 ders: Langseite (beginnend mit Kaiser Heinrich I.).
 86 094 ders: Stirnseite: Maria zw. Michael und Gabriel.
 86 095 ders: Stirnseite: Karl zw. Papst Leo und Bischof Turpin,
 86 096 ders: Kaiser Heinrich III. und König Zenobaldus.
 86 097 ders: Kaiser Heinrich V. und Heinrich IV.
 86 098 ders: Kaiser Otto IV. und Heinrich I.
 86 099 ders: Kaiser Lothar und Ludwig der Fromme.
 86 100 ders: Kaiser Heinrich I. und Otto III.
 44 367 ders: Kaiser Heinrich I.

- 86 101 ders: Kaiser Otto I. und Otto II.
 86 102 ders: Kaiser Karl und . . . (Inscription fehlt).
 86 103 ders: Kaiser Heinrich VI. und König Friedrich.
 86 104 ders: Dachrelief: Jakobus erscheint Karl im Traum.
 86 105 ders: dto: Karl erfleht die Hilfe Jakobus' vor Pamplona.
 86 106 ders: dto: Kennzeichnung der Ritter, die sterben sollen.
 86 107 ders: dto: Karl im Zelt; Auszug zur Schlacht.
 86 108 ders: dto: Auffindung der toten Ritter.
 86 109 ders: dto: Karl beichtet und kommuniziert.
 86 110 ders: dto: Karl erhält Reliquien.
 86 111 ders: dto: Karl widmet das Aachener Münster der Maria.
 86 112 Marienschrein: Langseite mit der Muttergottes.
 86 113 ders: Langseite mit Karl dem Großen.
 86 114 ders: Gesamtansicht zweier Seiten.
 86 115 ders: Stirnseite mit Christus.
 86 116 ders: Stirnseite mit Papst Leo.
 86 117 ders: Mitte der Langseite: Muttergottes.
 86 118 ders: Mitte der Langseite: Karl der Große.
 86 119 ders: Emails und Kämme des Giebels.
 86 120 ders: 3 Apostel (Karlseite rechts).
 86 121 ders: 3 Apostel (Karlseite links).
 86 122 ders: 3 Apostel (Marienseite links).
 86 123 ders: 3 Apostel (Marienseite rechts).
 86 124 ders: Dachrelief: Verkündigung und Heimsuchung.
 86 125 ders: dto: Geburt des Kindes.
 146 321 ders: dto: Geburt: Lehnstuhl, Bett und Tisch.
 86 126 ders: dto: Bad des Neugeborenen.
 86 127 ders: dto: Verkündigung an die Hirten.
 86 128 ders: dto: Anbetung der Könige und Darstellung im Tempel.
 86 129 ders: dto: Taufe und Versuchung Christi.
 86 130 ders: dto: Abendmahl und Judaskuß.
 86 131 ders: dto: Geißelung und Kreuzigung.
 86 132 ders: dto: Kreuzabnahme und Grablegung.

b) Maas schulen.

Godefridus:

- 74 845 Schmelzkreuz der hl. Helena (11. Jahrh.). Berlin, Schinkel-Museum.
 179 184 dass: rechter Kreuzarm mit Email: die Feuerprobe.
 127 016 Alexanderreliquiar. Brüssel, Museum für Kunst und Geschichte.
 180 654 Tragaltar aus Stavelot (ca. 1150), Ansicht und Deckel. eb.
 180 670 ders: runde Schmelzplatten. Hanau.
 180 655 Triptychon (ca. 1150). London, Victoria- und Albert-Museum.
 180 651 Andreas-Triptychon (ca. 1155), geöffnet. Trier, Dom.
 180 652 Tragaltar (ca. 1160), Deckel. Augsburg, Diözesan-Museum.
 180 653 ders: Unterseite mit Kreuzigung.
 180 650 Servatiusschrein, Langseite. Maastricht, St. Servatius.
 87 212 ders: Schmalseite.
 180 669 Kreuzfuß aus St. Bertin (ca. 1160). St. Omer, Museum.
 87 206 Schreine der hl. Domitian und Mangold. Huy, Kathedrale.
 124 300 Reliquiare der hl. Monulf und Valentin. Brüssel, Mus. f. K. u. G.
 87 249 Reliquienschrein, Stirnseite: hl. Maurus.
 87 250 Reliquienschrein, Langseite: 6 Apostel.
 180 668 Armreliquiar Karls des Großen (1166—75), Vs. u. Rs. Louvre.

Hugo von Oignies.

- 1 775 Kreuz Vs. und Rs. Namur, Nonnenkloster.
 22 040 Rippenreliquiar (um 1228), 2 Ansichten. eb.
 5 784 Reliquiarschmuck. eb.
 35 025 Reliquiar in Rundform. eb.
 1 729 Evangeliendeckel mit thron. Christus u. Ev.-Symbolen. eb.
 8 394 Buchdeckel mit Filigran, Email und Steinen. Utrecht, bischöfl. Mus.

d. A.

n.

Siegburg,
n Ranken.
Museum.
Nürnberg,
g, Pfarrk.zesan-Mus.
Aachen.
II).

Nikolaus von Verdun und seine Schule.

- 44 453 Email-Altar, Gesamt. Klosterneuburg bei Wien.
 109 894 ders: (ausgedeckt und gleichmäßiger beleuchtet).
 96 549 ders: Platte: das eherne Meer.
 180 416 ders: Platte: der Sündenfall.
 180 411 ders: Platte: Abraham und Melchisedek.
 180 419 ders: Platte: Samson mit dem Löwen.
 180 420 ders: Platte: Samson mit den Toren von Gaza.
 180 415 ders: Platte: Joab tötet Abner.
 180 412 ders: Platte: Salomo und Königin v. Saba.
 180 417 ders: Platte: Jonas im Fisch.
 180 410 ders: Platte: Geburt Christi.
 180 413 ders: Platte: Taufe Christi.
 180 414 ders: Platte: Abendmahl.
 180 418 ders: Platte: Christus in der Vorhölle.
 180 421 ders: Platte: Christus als Weltrichter.
 109 903 ders: Platte: Abrahams Schoß und X. als Weltrichter.
 96 350 ders: Platte: Moses zieht nach Ägypten und Einzug Christi in Je-
 86 425 Heribert-Kelch mit Patene. Köln, St. Aposteln. [rusalem.
 86 426 ders: Fuß mit Medaillons. [Schnütgen-Museum.
 86 617 Buchdeckel in Grubenschmelz: X. in Mandorla, Ev.-Symb. Köln.
 86 622 Kußtafel mit dem Gekreuzigten und Johannes. Köln, Rhein. Mus.

Schule von Verdun in Trier um 1220.

- 180 658 Kreuzreliquiar. Trier, Matthiaskirche.
 45 421 dass: gravierte Rückseite: Christus u. Ev.-Symbole.
 180 659 Kreuzreliquiar in Triptychonform. Mettlach, Pfarrkirche.
 180 660 dass: gravierte Rückseite: Christus u. Ev.-Symbole.
 180 661 dass: gravierte Aussenfl: Verkündigung u. Anbetung der Könige.
 180 191 Marienschrein (voll. 1205), Langseite mit Flucht usw. Doornijk,
 156 190 ders: Ecke mit Christus und Flucht. [Kathedrale.
 156 189 ders: Flucht nach Ägypten.
 156 188 ders: Darstellung im Tempel.
 156 187 ders: Darstellung im Tempel, die Köpfe.
 156 186 ders: Taufe Christi.
 156 185 ders: Verkündigung Mariens.
 156 184 ders: Heimsuchung Mariens.
 156 200 ders: Geburt Christi.
 156 199 ders: Schmalseite mit Anbetung der Könige.
 156 181 ders: Engel mit Stern über der Anbetung der Könige.
 156 180 ders: Anbetung der Könige (groß).
 156 179 ders: Schmalseite mit thron. Christus.
 156 178 ders: Engel mit Kreuz und Dornenkrone.
 156 177 ders: thron. Christus (als Weltrichter).
 156 176 ders: Teil der Ecke mit Halbfigur eines Apostels.
 156 183 ders: Halbfigur eines Engels und Apostels über der Flucht.
 156 175 ders: Engel und Apostel, von rechts gesehen.
 156 174 ders: Dachreliefs: Bad des Kindes und Kreuzigung.
 156 173 dto: Kreuzigung und Geißelung.
 156 172 dto: X. als Gärtner und X. in der Vorhölle.
 156 171 dto: X. in der Vorhölle und ungläubiger Thomas.
 20 899 ders: und Eleutheriusschrein. Doornijk, Kathedrale.
 156 170 Reliquienschrein d. hl. Eleutherius (1247), Vs: 4 Apostel (Joh. u. ff.).
 156 169 ders: Vorderseite: Johannes und Apostel. [Doornijk, Kathedrale.
 156 168 ders: Vorderseite: Paulus und Petrus.
 156 167 ders: Rückseite: die zwei linken Apostel.
 156 166 ders: Rückseite: die zwei rechten Apostel.
 156 165 ders: Schmalseite: X. als Weltrichter.
 156 164 ders: Schmalseite: Giebel mit Engel.
 156 198 ders: Schmalseite: hl. Eleutherius.

- 156 161 ders: Dachfiguren: Ioh. d. T. und Verkündigungengel.
 156 160 ders: dto: Maria und Helena.
 156 159 ders: dto: eine männliche, eine weibliche Figur.
 156 158 ders: dto: zwei männliche Figuren.
 127 005 Reliquienschrein des hl. Symetrius, Vs. Lierneux (Lüttich), Kirche.
 127 004 ders: Rückseite.
 127 008 ders: Stirnseite: Muttergottes.
 127 007 ders: Stirnseite: Kreuzigung Christi.
 127 002 ders: Langseite: Petrus und Paulus.
 126 999 ders: Langseite: zwei Apostel.
 127 001 ders: Dachrelief: Bitte des Volkes an den Kaiser.
 127 000 ders: dto: Hinrichtung des hl. Symetrius.
 127 006 ders: dto: Überführung der Gebeine.
 127 003 ders: dto: Verehrung der Reliquien.

5. Elfenbein.

[(G. II., 167).

- 86 079 Buchdeckel: Geburt X. und Kreuzigung (um 1100). Aachen, Dom.
 86 601 Altarantependium: 3 Frauen am Grabe. (Köln, 12,2 Jahrh.). Köln, Schnütgen-Museum (G. III., 6).
 32 322 dto: Verkündigung Mariens. (Köln, 12,2 Jahrh.). Berlin, Deutsch. Museum (G. III., 8).
 32 321 dto: Ausgießung des hl. Geistes (Köln, 12,2 Jahrh.), eb. (G. III., 9).
 86 599 dto: Geburt d. Maria. (Köln, 12,2 Jahrh.). Köln, Schnütgen-Museum (G. III., 10).
 86 600 dto: Kreuzigung Christi. (Köln, 12,2 Jahrh.), eb. (G. III., 11).
 32 319 Tafel mit 12 Aposteln (nordfranzös.? 12. Jahrh.). Berlin, Museum.
 87 291 Deckel des Evangeliars Lebuinus. Utrecht, Erzb. Mus. (G. III., 16).
 35 035 ders: Teil mit Ev. Matthäus.
 32 313 Kreuzigung (12,2 Jahrh., deutsch). Berlin, D. Mus. (G. III., 37).
 5 956 Kuppelreliquiar (Köln, E. 12. Jahrh.). London, Victoria- und Albert-Museum (G. III., 48 a).
 32 354 Turmreliquiar (Köln, n. 1200). Berlin, D. Mus. (G. III., 69).
 32 327 Kruzifixus. eb. (G. III., 129).
 32 325 Brettsteine (Köln, 12,2 Jahrh.). eb. (G. III., 174, 170, 173, 175, 176).
 154 768 Elfenbeinkasten, Vs: Thomas, Bartholomäus, Andreas u. Simon. (Doornijk um 1200). Tournai, Kathedrale.
 154 769 ders: Rs: Philippus, Matthias, Matthäus, Jakobus, Judas.
 154 770 ders: Schmalseite: Daniel, Aaron, Moses.
 154 771 ders: Schmalseite: Jakob, Jesaias, Abraham.
 154 772 ders: Deckel: Jakobus, Petrus, Jesus (?), Paulus, Joh. Ev.

V. Sachsen.

1. Stein und Steinstück aus Westfalen und Engern.

12. Jahrhundert:

- 159 784 Die Externsteine bei Horn mit den Zugängen zu den Heiligtümern.
 9 725 Externsteine: Kreuzabnahme (n. 1115).
 10 417 Externsteine: Gestirnheiligtum (Sazellum).
 191 366 Kleinbremen (Kr. Minden), Dorfkirche, Vorhalle: Wächter.
 63 568 Freckenhorst, Kirche. Taufstein (um 1129): Seite mit den 3 Frauen
 63 569 ders: Seite mit Taufe Christi. [am Grabe.
 63 570 ders: Seite mit Weltgericht.
 191 125 ders: Verkündigung Mariens.
 191 353 Gehrden b. Hannover, Dorfkirche. ehem. Portal.
 191 365 dies: West-Portal. Bogenfeld: thron. Christus.
 170 803 Lügde i. W., St. Kilian. Querschiffportal mit Tierkopf (M. 12. Jh.).
 170 688 Bücken, ehem. Stiftskirche. Bogenfeld: auftauchender Mann, Sonne
 mit Lamm, Mond.
 170 729 Lahde (Kr. Minden), Dorfkirche. Bogenfeld: Hand Gottes, Ornamentbänder.
 62 510 Wunstorf (Hann.), ehem. Nonnenkloster. Kirche. Süd-Portal (im Bogenfeld: Pfau und Taube).

- 170 789 Reinhausen b. Göttingen, ehem. Chorherren Stiftskirche. Bogenfeld: Löwe verschlingt Menschen.
 191 319 Bursfelde (Kr. Münden), Benediktinerklosterkirche: Taufstein mit
 98 388 Soest, St. Patroklos. Paradies: Majestas Domini (1166). [Hirsch.
 136 681 dass: Christus allein.
 98 469 Erwitte, Pfarrkirche. Südportal, Bogenfeld: hl. Michael (um 1167).
 98 470 eb: Nordportal, Bogenfeld: Majestas mit 2 Ev.-Symbolen.
 191 355 Barsinghausen b. Hannover, ehem. Augustiner-Klosterkirche: Grabstein des Abtes Bodo.
 191 119 Osnabrück, Diözesan-Mus. Steinhochrelief: Joh. d. T. (1180—90).

13. Jahrhundert.

- 98 423 Soest, St. Petri. Süd-Portal: Johannes im Ölkessel.
 98 409 Soest, Maria zur Höhe. Bogenfeld: Kreuzigung und Paradiesszene.
 98 414 eb: Taufstein: Seite mit Johannes d. T.
 132 612 ders: Seite mit Aposteln.
 83 543 Münster, Museum: Patroklosstatue aus Weslarn.
 98 481 Münster, Dom. Paradiesvorhalle (um 1225).
 98 482 eb: Vorhalle Paradiesportal: linkes Gewände.
 98 483 dass: rechtes Gewände. (die seilt. Figurenpaare s. unter Gotik).
 137 865 dass: Statue und zum Vergleich: Engel aus Venedig, San Marco.
 137 870 dass: Apostel und zum Vergleich: Engel aus Venedig, San Marco.
 98 491 dass: Fries unter den Figuren: Reiter und Männer in Ranken.
 98 492 dass: Fries: Kopf und Vögel in Ranken.
 98 493 dass: Fries: Köpfe und Vögel in Ranken.
 98 494 dass: Fries: Kopf und Männer in Ranken.
 98 495 dass: Fries: Kopf und Musizierende in Ranken.
 98 496 dass: Fries: Musikanten in Ranken.
 98 497 dass: Zimmermann und Schmied in Ranken.
 98 498 dass: Getreide säen, schneiden und dreschen.
 98 499 dass: Hirschjagd zu Pferde.
 98 503 Münster, Dom. Chorstatue: Ev. Lukas.
 98 504 eb: Chorstatue: Ev. Johannes.
 83 541 Münster, Dom: Apostel Paulus, Kopf (um 1190). j. Museum.
 98 299 Paderborn, Dom. Paradiesvorhalle: Kapitelle mit Ranken.
 98 298 eb: Kapitelle mit Figuren in Ranken.
 170 902 Minden, St. Marien. Bogenfeld: Maria zwischen Engeln.
 83 027 eb: Dom. Arkaden: 2 Apostel.
 83 028 eb: desgl: 2 Apostel.
 83 029 eb: desgl: Petrus, Maria, Christus und Paulus.
 83 030 eb: desgl: Maria.
 83 031 eb: desgl: Christus.
 83 032 eb: desgl: 2 Apostel.
 83 033 eb: desgl: 2 Apostel.
 83 034 eb: desgl: Apostel und hl. Gorgonius.
 63 571 Beckum, Kirche. Taufstein: Christus mit Ev.-Symbolen.
 63 572 ders: Apostel rechts von Christus.
 63 573 ders: Apostel der Rückseite.
 63 574 ders: zwei Apostel.
 63 579 Stockum, Kirche. Taufstein: thron. Muttergottes.
 63 580 ders: Taufe Christi.
 63 581 ders: Kreuzigung Christi.
 63 582 ders: Christus mit den Ev.-Symbolen.
 170 680 Verden a. Aller, Dom. Taufstein (spätrom.).
 b) Ostfalen (Nordmark). [Arbeit]. j. Emden, Museum.
 193 235 Faldern (Ostfriesland), Kirche: Taufstein (12. Jahrh., Bentheimer
 51 894 Nieblum auf Föhr, Kirche: Taufstein mit Sonnenbaum.
 51 892 ders: Löwen mit Menschenköpfen.
 51 893 ders: kämpfender Ritter.

- e. Bogen-
Menschen.
fstein mit
[Hirsch.
um 1167).
he: Grab-
tes Bodo.
1180—90).
diesszene.
otik).
Marco.
m Marco.
nken.
m.
Museum.
entheimer
- 83 310 Hildesheim, Dom. Laurentiuskap: Grabstein des B. Udo († 1114).
83 312 eb: Grabstein des Bischofs Adelog († 1190) (barock überarbeitet).
13 372 eb: Tumbadeckel des Presbyters Bruno († 1193).
122 725 Gandersheim, Stiftskirche. Süd-Portal, Bogenfeld: X. zw. Petrus
u. Paulus (ca. 1140).
170 760 Clus b. Gandersheim, ehem. Klosterkirche: Stuckapostel (j. Ganders-
heim).
170 762 eb: Stuckapostel mit Buch und segnender Rechten eb.
170 769 eb: jugendlicher Stuckapostel. eb.
170 769 eb: jugendlicher Stuckapostel, eb.
185 540 Drübeck, Klosterkirche: Heiliger als Orans (um 1150).
98 971 eb: Kapitell mit bärtigen Eckköpfen.
188 362 Quedlinburg, Servatiuskirche: Chorfriese mit Tieren und Palmetten.
170 654 eb: Kämpferkapitell mit Adlern.
170 655 eb: desgl: mit Vögeln und Ranken.
98 127 eb: Langschiff: Kapitell mit 2 Figuren.
98 126 eb: Langschiff: Kapitell mit 2 Bestien.
64 791 eb: Langschiff: Adlerkapitell.
98 134 eb: Gedenkstein (Stuck) der Äbtissin Adelheid I. († 1044) (u. 1130).
98 135 eb: Gedenkstein (Stuck) der Äbtissin Beatrix († 1062).
191 275 eb: Äbtissin Beatrix, Kopf, groß.
98 136 eb: Gedenkstein (Stuck) der Äbtissin Adelheid II. († 1095).
98 137 eb: Grabstein der Äbtissin Agnes v. Meißen († 1203) (nach Vor-
bild des 11. Jahrh.).
170 658 Gernrode, S. Cyriakus. Bogenfeld: Drache und Bogenschütze.
98 203 eb: Bußkapelle (hl. Grab), Gesamt (um 1120).
98 209 dies: Westseite.
98 205 dies: Nordseite, rechte Hälfte: hl. Hedwig, Christus u. Maria.
98 204 dies: Nordseite, linke Hälfte: Rankenfries (Figuren abgeschlagen).
98 210 dies: Westseite: Äbtissin Hedwig III. († 1150).
98 211 dies: Westseite: oberer Fries, linke Ecke mit Johannes d. T.
98 212 dies: Westseite: oberer Fries, Mitte mit Lamm und 2 Adlern.
98 213 dies: Westseite: rechte Ecke mit Heiligem (Christus?).
98 214 dies: Westseite: unterer Fries, rechte Ecke mit Tieren und Ranken.
98 206 dies: Nordseite: hl. Hedwig.
98 207 dies: Nordseite: Christus.
98 208 dies: Nordseite: Maria.
98 215 dies: Inneres: Bischof ohne Kopf.
191 120 dies: 3 Frauen am Grabe (um 1120).
98 216 Gernrode, S. Cyriakus. Taufstein (aus Alsleben): Kruzifix m. Maria
ders: Geburt Christi und Christi Himmelfahrt. [und Johannes.
98 217 ders: Engel und Christus als Weltrichter.
98 218
24 693 Kloster Gröningen: Empore mit Christus und 12 Aposteln (Stuck,
112 759 dies: Mitte: Christus und je ein Apostel. [um 1170) j. Berlin.
98 208 dies: 4 Apostel an der linken Ecke der Brüstung.
170 650 Gröningen, Klosterkirche: Kapitell mit zwei Bestien.
170 651 eb: Kapitell mit zwei Löwen.
170 652 eb: Kapitell mit Bestien.
170 653 eb: Kapitell mit Adlern. [in Rankenumrahmung.
98 223 Hamersleben, Klosterkirche. Querschiffportal, Bogenfeld: 2 Löwen
98 224 eb: Süd-Portal, Bogenfeld: 2 Greifen mit Blattornament.
98 238 eb: Schiffskapitell: Kampf von 2 gehörnten Centauern.
98 233 eb: dto: Frau mit 2 Löwen in Ranken.
98 231 eb: dto: Greif verfolgt einen Menschen.
98 239 eb: dto: Maske mit 2 Greifen.
98 237 eb: dto: Maske mit 2 Hasen in Ranken.
98 232 eb: dto: Maske mit Blattornamenten.
98 236 eb: dto: 2 Adler in Ranken.
98 234 eb: dto: Löwe und Greif am Lebensbaum.
98 240 eb: dto: Hunde in Ranken.
98 230 eb: dto: Löwe auf Drachen.

- 98 235 eb: dto: Greif in Ranken.
 28 371 Merseburg, Dom: Taufstein aus der Neumarktkirche (um 1180).
 98 257 Huysburg, Stiftskirche: Kapitell mit Halbfiguren Christus, Maria
 und Johannes (12,2 Jahrh.) (j. Röderhof).
 98 255 dto: Kapitell mit Halbfigur, gekrönter Frau u. Ritter mit Lanze. eb.
 137 133 Altenplathow bei Magdeburg: Grabstein des Hermann v. Ploto
 46 735 Magdeburg, Dom. Remter: 3 Seligpreisungen (1160-80). [(† 1170).
 46 736 eb: 3 Seligpreisungen.
 46 737 eb: 3 Seligpreisungen.
 166 070 Königsutter, Benediktiner-Klosterkirche. Apsisfries: Hund und
 170 527 eb: Fries: der Hund (u. Menschenkopf). [Hirsch (n. 1150).
 170 528 eb: Fries: der Hirsch (u. Tierkopf).
 170 526 eb: Fries: der Jäger auf der Wildschweinjagd.
 179 425 eb: Fries: Heimkehr des Jägers und Tiere befreien einen Menschen.
 179 426 eb: Fries: Hund beim Hasen und bellender Hund.
 179 427 eb: 2 Treiber mit Hörnern.
 170 531 eb: bärtiger Konsolträger.
 191 354 eb: jugendlicher Konsolträger.
 188 337 eb: Nordportal mit Löwen.
 191 364 dass: linker Löwe (j. im Innern).
 63 982 dass: rechter Löwe (j. im Innern).
 13 427 Hildesheim, St. Michael, Langschiff, Kapitell: X. in der Mandorla.
 83 228 eb: Langschiff: Seligpreisung (vor 1186).
 83 229 eb: Langschiff: Seligpreisung.
 13 510 eb: Langschiff: Seligpreisung.
 13 206 eb: südl. Chorschranke: Maria und 6 Apostel (um 1186).
 13 232 dies: Maria, Petrus und Paulus.
 106 007 dies: Maria, groß.
 83 226 dies: hl. Benedikt und Jakobus.
 83 227 dies: Johannes d. Ev. und Bischof Bernward.
 83 221 dies: Innenwand mit Bögen, Engeln und Fries.
 83 222 dies: 3 Bögen und 4 Engel.
 83 223 dies: 3 Bögen und 4 Engel anschließend.
 83 224 dies: 3 Bögen und 4 Engel anschließend.
 13 446 dies: 3 Bögen und 3 Engel anschließend.
 83 225 dies: der 13. Engel am Torbogen,
 83 398 eb: nördl. Chorschranke: Engel am Grabe (j. Andreas Bau-Mus.).
 83 397 dies: Maria im Wochenbett (um 1186). eb. [E. 12. Jahrh.).
 5 244 Halberstadt, Liebfrauenkirche. Chorschranke mit Christus, Gesamt.
 13 144 dies: Ornament: Ritter mit Löwen, Centauer mit Kindern.
 83 096 dies: Tier mit 3 Mannsköpfen, Löwe.
 83 098 dies: Lamm, 2 verschlungene Vögel.
 83 097 dies: nackte Frau mit Fabeltier.
 13 279 dies: Muttergottes.
 83 094 dies: Johannes.
 83 095 dies: Johannes, Kopf, verlorenes Profil.
 13 079 dies: Mathias.
 13 104 dies: Simon.
 13 106 dies: Philippus.
 13 114 dies: Andreas.
 197 952 dies: Andreas, Kopf, linkes Profil,
 13 149 dies: Judas Thaddäus.
 13 162 dies: Jakobus.
 83 093 dies: Paulus.
 13 277 dies: Petrus.
 13 334 dies: Thomas.
 13 304 dies: Bartholomäus.
 13 314 dies: Matthäus.
 13 335 dies: Christus. [hard und Epiphanius (um 1200).
 13 414 Hildesheim, St. Godehard. Nordportal, Bogenfeld: X. zw. Gode-

- 178 057 dass: Teil: Christus allein (ausgedeckt).
 83 442 eb: Süd-Portal. Bogenfeld: Löwen am Lebensbaum.
 83 250 eb: Kapitell: Evangelisten und Lebensbäume.
 83 251 eb: Kapitell: Geburt und Gefangennahme Christi.
 83 252 eb: Kapitell: Geburt Christi und Tod der Maria.
 83 417 Goslar, Dom. Nordvorhalle: Mathias, Simon und Juda.
 83 418 eb: Juda und Heinrich IV.
 13 148 eb: Simon und Juda.
 170 584 eb: Heinrich III. und Matthias.
 170 117 eb: Muttergottes und 2 Engel im Giebel.
 170 586 eb: Statue im Innern.
 83 415 eb: Säule des Hermannus: Kapitell.
 170 611 eb: Krypta. Kapitell: Kopf mit Ranken.
 170 609 eb: Krypta. Kapitell: Mannskopf mit Ranken.
 170 603 eb: Krypta. Kapitell: Mannskopf mit 2 Drachen.
 170 604 eb: Krypta. Kapitell: Adler.
 170 607 eb: Krypta. Kapitell: 2 Adler über Löwen.
 170 606 eb: Krypta. Kapitell: 2 Drachen über Löwen.
 170 605 eb: Krypta. Kapitell: 2 Löwen.
 170 610 eb: Krypta. Kapitell: 2 Adler auf Tier (Ochsen?).
 83 422 eb: Schlußsteine: segnende Hand und Christuskopf.
 119 514 Goslar, Kaiserpfalz. Kapitell: Jude reitet auf einer Sau.
 128 643 eb: Kapitell: Jude melkt eine Sau.
 119 512 eb: Kapitell: Küfer am Weinfäß mit Teufel.
 132 142 eb: Kapitell: Wunder?
 127 597 eb: Ulrichskapelle: Kaiser Heinrich III. (1250).
 83 420 Goslar, Dom-Museum Kaiserstuhl: Steinfassung, Vorder- und Seiders: Vorderseite. [tenansicht.
 130 039 ders: Rückseite.
 83 421 ders: Rückseite, Teil: Reliefs mit Köpfen.
 170 585 Goslar, Kl. Heiligkreuzkirche. Relief: 2 stehende Heilige.
 170 591 Goslar, Frankenbergerk. Empore: Kapitell m. Drachen u. Eckkopf.
 170 602 eb: Empore: Löwenbasis (1236).
 116 382 Goslar, St. Jakob: thron. X. in Nische und Portallöwe.
 170 590 eb: Portallöwe mit Heiligem auf Säule. [und Petrus.
 170 592 Goslar, Neuwerk-Klosterkirche. Kanzel: Apostel mit Schriftband
 83 413 dies: Apostel mit Palmwedel und jugendlicher Apostel.
 83 414 dies: Christus und Maria thronend.
 13 145 Goslar, histor. Museum: Fragment eines Löwen (um 1200).
 189 049 eb: Grabstein des Vogtes Giselbert (um 1250).
 128 599 Braunschweig, Dom: Denkmal Heinrich d. Löwen u. d. Mechthilde.
 179 615 dass: die beiden Figuren von oben. [diagonal gesehen.
 13 085 dass: Oberkörper beider Figuren.
 116 493 dass: Oberkörper Heinrichs. [(ca. 1230).
 13 357 Quedlinburg, Stiftskirche. Grabstein der Äbtissin Sofie v. Brena
 98 138 eb: Grabstein der Äbtissin Gertrud v. Aufurt (1270).
 98 139 Hamersleben, Klosterkirche: Chorschranke.
 98 241 dies: Petrus.
 98 242 dies: Apostel mit Buch.
 98 243 dies: Apostel mit Stab.
 166 074 Hecklingen, Klosterkirche: 2 Engel.
 166 075 eb: 2 Engel.
 166 076 eb: 2 Engel.
 166 077 eb: 2 Engel.
 166 078 eb: 2 Engel.
 98 270 Ilsenburg, Klosterkirche. Bogenfeld: Gesetzesübergabe.
 46 829 Magdeburg, Dom. Chorungang, Kapitell: Jünglingskopf.
 46 831 eb: Kapitell: Bildhauerkopf.
 46 875 eb: Kapitell mit nackter und bekleideter Frauenfigur.
 46 876 eb: Fortsetzung obigen Kapitells: 2 Köpfe.

1180).
 us, Maria
 Röderhof).
 Lanze. eb.
 v. Ploto
 [(† 1170).

und und
 (n. 1150).

Menschen.

Mandorla.

3au-Mus.).
 2. Jahrh.).
 i, Gesamt.
 n.

um 1200).
 w. Gode-

- 46 877 eb: dasselbe Kapitell: nackte Frau.
 46 878 eb: dasselbe Kapitell: bekleidete Frau.
 46 879 eb: dasselbe Kapitell: bärtiger Kopf.
 73 884 eb: Kapitell: König und Königin, Köpfe.
 46 847 eb: dasselbe Kapitell: Königskopf.
 46 845 eb: dasselbe Kapitell: Königskopf.
 46 821 eb: Kapitell: sitzender König mit Szepter.
 46 820 eb: Kapitell: Prophet, Halbfigur.
 46 838 eb: Kapitell: Moses erhält die Gesetze.
 46 840 eb: Kapitell: Moses und Arche Noahs.
 46 839 eb: Kapitell: Belsazar (?) und der Teufel.
 46 834 eb: Kapitell: Verkündigung Mariens.
 46 835 eb: dasselbe Kapitell: der Engel.
 46 833 eb: dasselbe Kapitell: Maria.
 46 865 eb: Kapitell: der Wolfsjäger.
 46 842 eb: Kapitell: der Elefant.
 46 845 eb: Kapitell mit Elefant, Fortsetzung.
 46 730 eb: Chorumgang. Portal, Bogenfeld: Zwerg mit Zipfelmütze.
 46 731 eb: Portal, Bogenfeld: Zwerg mit Beutel.
 46 932 eb: nördl. Kreuzgang. Schlußstein: Kopf.
 13 193 eb: Bischofsgang. Schlußstein: Symbol des Matthäus.
 46 937 eb: Remter, Schlußstein: Apostel Paulus.
 46 940 eb: Schlußstein: Apostel Johannes.
 46 936 eb: Schlußstein: Apostel Jakobus d. J.
 46 935 eb: Schlußstein: Apostel mit Spruchband.
 46 939 eb: Schlußstein: Apostel mit Spruchband.
 46 938 eb: Schlußstein: Apostel mit Spruchband.
 46 935 eb: Schlußstein: Sibylle mit Buch.
 46 934 eb: Schlußstein: Sibylle mit Blumenstrauß.
 16 124 eb: Nord-Portal (Rekonstruiert von A. Goldschmidt).
 64 084 dass: Petrus (j. Bischofsgang).
 46 738 dass: Andreas von vorn.
 46 739 dass: Andreas, Kniestück, $\frac{3}{4}$ linke Seite (j. Bischofsgang).
 13 470 dass: hl. Innocenz (j. Bischofsgang).
 46 740 dass: Paulus (mit Baldachin) (j. Bischofsgang).
 13 472 dass: Paulus (ohne Baldachin) (j. Bischofsgang).
 13 471 dass: hl. Mauritius (j. Bischofsgang).
 81 618 dass: kluge und törichte Jungfrauen (j. Bischofsgang).
 16 125 dass: 10 Tugenden und Laster (j. Bischofsgang).
 46 742 dass: 2 Laster (j. Bischofsgang).
 46 760 eb: Verkündigungsendel von vorn.
 46 758 eb: ders: $\frac{3}{4}$ rechte Seite.
 46 759 eb: ders: Kopf $\frac{3}{4}$ rechte Seite.
 12 305 eb: Kreuzgang, Putzritzung: Bischöfe (Engelhard VII.).
 12 124 eb: dto: Bischöfe (Waltherd).
 89 735 eb: dto: Putzritzung an den Fenstern.
 146 387 Lübeck, Dom. Paradies, Bogenfeld: X. in der Mandorla.
 106 968 Lübeck, Marienkirche, Stuckapostel mit Schriftband u. Johannes.
 106 969 von eb: desgl: Petrus und Apostel mit Buch (j. Museum).
 106 970 von eb: desgl: Apostel mit Schriftrolle und mit Buch (j. Museum).
 106 971 von eb: desgl: Jakobus d. Ä. und Simon (j. Museum).
 106 972 von eb: desgl: Apostel mit geöffnetem u. geschlossenem Buch.
 106 973 von eb: desgl: Apostel mit Buch und Paulus (j. Museum).
 106 974 von eb: desgl: jugendl. Apostel u. Jakobus d. J. (j. Mus.).
2. Holz.
 42 450 Westfalen um 1100: thron. Muttergottes. Köln, Schnütgen-Museum.
 191 235 Nikolausberg bei Göttingen: thron. Muttergottes (um 1150), $\frac{3}{4}$
 rechte Seite und von vorn. Hannover, Museum.
 13 465 Braunschweig, Dom. Imerwardkruzifix (1194).
 179 616 dass: Oberkörper, rechtes Profil.

- 166 085 dass: Kopf, rechtes Profil.
 195 524 dass: Kopf, $\frac{3}{4}$ rechte Seite.
 98 300 Paderborn, Dom. Paradiestür: Bischof (bartlos).
 98 301 eb: Bischof, bärtig, mit Buch.
 98 394 Soest, Dom: St. Patroklos (Anf. 13. Jahrh.).
 98 415 Soest, St. Maria zur Höhe: Scheibenkreuz (um 1230).
 98 416 dass: Teil: Engel mit Weihrauchfaß; 3 Frauen am Grabe.
 98 305 Paderborn, Dom: Kruzifix.
 122 044 Köln, Schnütgen-Museum: Kruzifix (Nußbaum).
 83 540 Münster, Museum: Kruzifix aus Bockhorst (Anf. 13. Jahrh.).
 122 376 dass: Kopf.
 38 314 Hoyer: Kruzifix (um 1200).
 200 955 Westfalen (Anf. 13. Jahrh.), Kruzifix, Teil: Kopf, linkes Profil. Al-
 83 544 Münster, Museum: thron. Muttergottes. [tena, Slg. Thomée.
 42 206 Köln, Schnütgen-Museum: thron. Muttergottes.
 83 542 Münster, Dom-Museum: Kopf Johannes d. T. (um 1240).
 83 060 Minden, Domschatz: Buchdeckel mit Christus in der Mandorla.
 1 716 Halberstadt, Liebfrauenkirche: Kruzifixus.
 116 189 ders: Kopf.
 13 281 Halberstadt, Liebfrauenkirche: thron. Muttergottes, von vorn.
 83 099 dies: linkes Profil.
 13 498 Halberstadt, Dom: Triumphkreuz.
 83 116 dass: Mitte: Kruzifix, Maria und Johannes.
 13 240 dass: Teil: Maria und Engel.
 13 241 dass: Teil: Maria, Oberkörper (von unten gesehen).
 83 119 dass: Teil: Maria, Oberkörper (aus gleicher Höhe).
 13 529 dass: Teil: Johannes und Engel.
 83 120 dass: Teil: Johannes, Oberkörper.
 83 117 dass: Teil: rechtes Kreuzesarmende mit Engel.
 83 118 dass: Teil: Lettnerbalken m. Petrus, Paulus u. Adam a. Kreuzesstamm
 185 542 Wernigerode, Hospitalkapelle: thron. Muttergottes (um 1230).
 128 319 Goslar, Museum: thron. Muttergottes.
 128 523 Goslar, St. Annenspital: Kruzifix.
 170 683 Magelsen, Kirche: Kruzifix.
 17 748 Ratzeburg, Dom. Chorgestühl: Wurzel Jesse.

3. Bronze.

[Anf. 12. Jahrh. Köln, Schnütgen-Museum.

- 86 605 Kreuz des hl. Modualdus (angebl. von Roger von Hellmershausen,
 86 606 dass: Teil: Fuß mit hl. Modualdus.
 86 607 dass: Teil: Arm mit Lukas-Symbol.
 98 598 Osnabrück, Dom: Taufkessel.
 98 599 ders: Teil: Christus im Taufwasser.
 98 600 ders: Teil: Johannes, taufend.
 98 601 ders: Teil: Engel mit Tuch.
 30 058 Kruzifix. früher Berlin, R. Kaufmann.
 13 251 Magdeburg, Dom: Erzbischof Friedrich von Wettin (n. 1152, nach
 46 733 ders: Teil: Kopf, linkes Profil. [einem Vorbild des 11. Jahrh.).
 139 710 ders: Teil: Mantel mit Ornament und Tieren.
 46 734 ders: Teil: Dornauszieher.
 13 508 Magdeburg, Dom: Erzbischof Wichmann.
 191 121 ders: Kopf von vorn. [Magdeburg gearbeitet).
 191 214 Nowgorod, Sophienkirche. Korssunsche Bronzetür (1150—55 in
 191 217 dies: Teil: linker Flügel, obere Hälfte mit Weltgericht.
 74 222 dies: Teil: linker Flügel, untere Hälfte.
 191 218 dies: Teil: rechter Flügel, obere Hälfte mit der Majestas Domini.
 191 219 dies: Teil: rechter Flügel, untere Hälfte.
 191 134 dies: Teil: Erschaffung Evas.
 191 133 dies: Teil: Sündenfall.
 191 222 dies: Teil: Himmelfahrt des Elias.
 191 254 dies: Teil: Anbetung der Könige.

hannes.
n).
Museum).

Buch.

).
s.).n-Museum.
1150), $\frac{3}{4}$
, Museum.

- 191 220 dies: Teil: Flucht nach Ägypten.
 191 226 dies: Teil: Kreuzigung Christi.
 191 227 dies: Teil: Christus in der Vorhölle.
 191 229 dies: Teil: Himmelfahrt Christi.
 191 225 dies: Teil: Christus in der Mandorla.
 191 223 dies: Teil: Krieger als Tugenden und Laster.
 191 230 dies: Teil: bogenschießender Centaur.
 191 221 dies: Teil: Bischof Alexander v. Plock mit Diakonen.
 191 228 dies: Teil: Erzb. Wichmann v. Magdeburg u. Engel v. d.Himmelf.
 191 224 dies: Teil: der Gießer Abram.
 191 122 Lüneburg: Adam zu Füßen des von Engeln gehaltenen Kreuzfußes
 (12,2 Jahrh.): Hannover, Welfen-Museum.
 83 329 Hildesheim, Domschatz: Kruzifix auf Fuß.
 83 355 Hildesheim, Domschatz: 2 Leuchter mit sitzenden Frauenfiguren
 191 231 Gnesen, Dom: Erztür. [(niederlothringisch).
 33 298 dies: Teil: obere Hälfte.
 33 299 dies: Teil: untere Hälfte.
 191 232 dies: Teil: Bischof Adalbert befreit durch Herzog Boleslaw die
 191 233 dies: Teil: hl. Adalbert predigt den Preußen. [2 Christensklaven.
 191 234 dies: Teil: Ermordung des hl. Adalbert.
 17 050 Braunschweig: Löwendenkmal (ältere Aufnahme gegen d. freien
 179 619 dass: fast von vorn (gegen den freien Himmel). [Himmel.
 13 278 dass: rechte Seite (1166).
 62 956 dass: rechte Seite (ausgedeckt).
 13 442 dass: $\frac{3}{4}$ rechte Seite.
 13 445 dass: ohne Sockel, rechte Seite.
 62 957 dass: ohne Sockel, rechte Seite (ausgedeckt).
 83 052 Minden, Dom. 2 Leuchter.
 83 051 eb: Gießlöwe.
 17 652 Bremen, Dom: Taufkessel.
 98 302 Paderborn, Dom. Paradiestür, Türklopfer: Löwenkopf mit offenem
 98 303 eb: Türklopfer: Löwenkopf mit geschlossenem Maul. [Maul.
 98 358 Paderborn, Bußdorfkirche: 7 armiger Standleuchter.
 98 359 ders: Fuß.
 83 409 Goslar, Marktbrunnen: Reichsadler (um 1200.)
 201 501 Hildesheim, Dom: Pultadler, Vorderseite und linke Seite.
 83 419 Goslar, Museum: Crodo-Altar (Gehäuse aus Hersfeld, 11. Jahrh.).
 187 971 ders: linker vorderer Träger, von vorn.
 187 972 ders: rechter vorderer Träger, rechte Seite.
 187 970 ders: linker hinterer Träger, linke Seite. [den Jordan.
 65 961 Hildesheim, Dom. Taufkessel: Seite mit Taufe Christi u. Zug durch
 13 425 ders: Seite mit Zug durchs Rote Meer und Taufe X.
 83 285 ders: Deckel: Misericordias.
 83 286 ders: Deckel: Kindermord.
 83 287 ders: Deckel: die Rute Arons.
 83 288 ders: Deckel: die büßende Sünderin.
 83 289 ders: Muttergottes zw. Godehard und Epiphanius.
 13 180 ders: Zug der Juden durchs Rote Meer.
 83 290 ders: Durchgang durch den Jordan.
 15 173 ders: Taufe Christi.
 83 291 ders: Justitia, Ezechiel und Johannes-Symbol.
 83 292 ders: „Paradiesstrom“: Physon.
 83 293 ders: „Paradiesstrom“: Euphrat.
 83 294 ders: „Paradiesstrom“ Geon.
 83 295 ders: „Paradiesstrom“: Tigris.
 83 389 Hildesheim, St. Magdalena: 2 Kupferleuchter.
 83 390 dies: Teil, Füße: Tiere am Lebensbaum.
 6 266 Stendal, Jakobikirche: Leuchter.
 83 059 Minden, Dom: Weihrauchgefäß.
 1 401 Braunschweig, Dom: Leuchter, Vorderseite.

- 179 613 ders: Rückseite.
 179 614 ders: Teil: Fuß von W. (von vorn).
 13 132 ders: Teil: Fuß, seitlich.

4. Goldschmiedearbeite,,n.

Arbeiten des Rogkerus von Helmarshausen.

d. Himmelf.

Kreuzfußes
n-Museum.uenfiguren
thringisch).leslaw die
tensklaven.d. freien
[Himmel.nit offenem
[Maul.

11. Jahrh.).

len Jordan.
Zug durch

- 98 335 Tragaltar, Schmalseite: X. u. hl. Kilian u. Liborius. Paderborn, Dom.
 98 336 ders: Schmalseite: Verehrung der Maria.
 98 337 ders: Langseite: Apostel in Rundbögen.
 98 338 ders: Langseite: Apostel in Rundbögen.
 26 983 ders: Deckel und Unterseite.
 98 369 Abdinghofer Tragaltar, Deckel. Paderborn, Franziskanerkirche.
 98 370 ders: Langseite: Marter des hl. Jakobus.
 98 371 ders: Langseite: Marter des hl. Felix.
 98 372 ders: Schmalseite: Marter eines thebäischen Soldaten.
 98 373 ders: Schmalseite: Taufe.
 180 635 Goldkreuz, Vorderseite und Rückseite. Berlin, Schloß-Museum.
 34 999 dass: Vorderseite (groß).
 83 043 Minden, Domschatz: Reliquiar: Kreuzigung Petri.
 83 046 eb: Pyxis mit Apostel Paulus.
 83 047 dies: mit Apostel Petrus.
 11 587 Buchdeckel aus Herford, Vs. u. Rs. Berlin, Schloß-Museum.
 86 608 Thron. Christus. Köln, Schnütgen-Museum.
 42 486 Portatile. eb.
 119 824 Kopfreliquiar (angebl. Friedrich Barbarossa) (vor 1171) Vs. Kap-
 119 825 dass: linkes Profil. [penberg, Schloß-Museum.
 98 547 Reliquiarschrein mit X. und Ev.-Symbolen u. Stickerei. Münster,
 98 538 Münster, Domschatz: Vortragekreuz; Vorderseite. [Domschatz.
 98 539 dass: Rückseite.
 122 012 Reliquiar in Zylinderform. Köln, Schnütgen-Museum.
 12 548 Hildesheim, St. Godehard: Kreuz mit Emailtafeln an den Enden.
 83 332 Hildesheim, Domschatz: Kreuz auf Provisurpyxis aus Escherde.
 10 177 dass: Teil: Kopf und Arme Christi.
 12 102 Hildesheim, Domschatz: Godehardschrein, Langseite mit 6 Aposteln
 83 321 ders: Langseite mit 6 Aposteln. [(1132).
 83 322 ders: Stirnseite: Christus, Maria und Johannes.
 83 323 ders: Stirnseite: Godehard, Bernward und Papst.
 8 391 Hildesheim, Domschatz: Epiphaniasschrein, Langseite: X. mit den
 [Jungfrauen (Anf. 13. Jahrh.?).
 83 318 ders: Langseite: Christus mit den ihr Pfund bringenden Männern.
 83 319 ders: Stirnseite: Cantius, Cantianus und Cantianilla.
 83 320 ders: Stirnseite: Epiphania, Cosmas und Damian.
 5 778 Hildesheim, Domschatz: Schmelzbilder, zu einer Altarstaffel verw.
 83 368 dies: 2 Reihen mit Wundern u. Abendmahlsszenen.
 83 369 dies: 2 Reihen mit Kreuzigungs- und Auferstehungsszenen.
 83 367 dies: Seitenflügel mit Szenen nach dem Kreuztod u. Geburtsbildern.
 83 349 Hildesheim, Domschatz: Reliquiar mit Schmelzbildern (rhein.?).
 83 350 eb: Portatile (Email), Langseite: Heilige unter Säulenbogen.
 83 351 dass: Langseite: Heilige unter Säulenbogen.
 83 352 dass: Schmalseite mit Kreuzigung.
 83 353 dass: Schmalseite mit X. in der Mandorla.
 83354 dass: Deckel mit Bandornamenten.
 83 385 Hildesheim, Domschatz: Kopfreliquiar des hl. Jakobus.
 26 979 eb: Kopfreliquiar des hl. Oswald (um 1200) (Krone: 12. Jahrh.) Vs.
 83 356 dass: Rückseite.
 179 190 dass: die Krone (12. Jahrh.).
 32 225 Bamberg, Domschatz: Reliquienkasten mit Elfenbein-Aposteln (um
 32 226 ders: Deckel (Emails). [1150] nach G. III., 82: Köln-Bamberg 1180).
 83 377 Hildesheim, Domschatz: Einband des Ratmann-Missale (1160—70).
 83 391 Hildesheim, Kreuzkirche: Kreuz Heinrichs des Löwen, Vs.

- 83 392 dass: Rückseite.
 17 479 Braunschweig, Museum: Deckel des Domevangeliars (12. Jahrh.).
 180 663 Trier, Dom: Einband des Evangeliars aus Hildesheim m. Emailpl.
 180 634 eb: Einband des Evangeliars aus Paderborn mit Ev.-Symbolen.
 180 664 Scheibenreliquiar Heinrich II. (hildesheimisch). Louvre.
 70 787 Braunschweig, Museum: Leuchter.
 83458 Halberstadt, Dom: Leuchter mit Email.
 98 624 Osnabrück, St. Johannis: sitzender Heiliger.
 83 328 Hildesheim, Domschatz: Reliquiar des hl. Bernward (die Mitra
 5 971 Hildesheim, St. Godehard: Kelch des hl. Bernward. [17. Jahrh.])
 83 260 ders: Teil: Fuß.
 83 261 ders: Teil: cuppa mit der Verkündigung Mariens.
 83 262 ders: Teil: cuppa mit der Kreuzigung.
 83 395 Hildesheim, hl. Kreuzkirche: Reliquiar der hl. Katharina, Vs: Kreuz-
 83 396 dass: Rückseite: Verehrung der Maria. [zungung.
 98 164 Quedlinburg, Schloßkirche. Portalile: Majestas (Herford, 1230).
 98 163 dass: erste Langseite: 5 Apostel.
 21 452 dass: zweite Langseite: 5 Apostel.
 8 654 dass: Schmalseite: Petrus und Paulus.
 98 165 dass: Deckel mit Kreuzigung.
 83 360 Hildesheim, Domschatz: Portatile, Langseite: X. u. 4 Apostel.
 83 361 dass: Langseite: Maria, 2 Engel und 2 weibliche Heilige.
 98 158 Quedlinburg, Schloßkirche: Reliquienkasten Otto I., erneuerte Unter-
 terseite: Majestas und Heilige.
 83 333 Hildesheim, Domschatz: Einband des Bernwardvangeliars, Vs: X.
 83 334 ders: Rückseite mit Muttergottes. [mit Maria und Johannes.
 116 387 Goslar, Rathaus: Evangeliendeckel mit Kreuzigung (um 1230).
 10 933 Quedlinburg, Schloßkirche. Einband eines Evangeliars: thronende
 98 169 eb: Einband eines Evangeliars mit 4 Elfenbeinreliefs. [Muttergot.])
 13 376 Halberstadt, Dom: Kopie der byzantinischen Weihbrotschale mit
 den 4 aufgesetzten Juden (sächs. Arbeit).
 191 937 dies: Teil: die 2 aufgesetzten Juden über dem Kreuz.
 191 936 dies: Teil: die 2 aufgesetzten Juden unter dem Kreuz.
 98 626 Osnabrück, St. Johannis: Kapitellkreuz.
5. Elfenbein.
- 83 357 Hildesheim, Domschatz, Tragaltar, Vs: Christus u. 4 Apostel.
 83 358 eb: ders: Rs: Maria, Simeon, Johannes d. T., 2 Apostel.
 83 359 eb: ders: Unterseite: Meßopfer.
 79 751 Hildesheim, 12,2 Jh: 12 Apostel. Köln, Schnütg.-Mus. (G. III., 85).
 17 604 Sächsisch, um 1200: Einband des Evangeliars aus Riddagshausen.
 Braunschweig, Mus. (G. III., 57).
 180 662 Hildesheim, E. 12. Jahrh: Einband mit Kreuzgruppe. Trier, Domschatz. (G. III., 56).
 28 545 Petersberg b. Halle, Peterskirche. Beinschnitzerei: thron. Muttergottes (sächs. Anf. 13. Jahrh.).
 32 328 Sächsisch, 13,1 Jh.: thron. Muttergottes. Berlin, D.Mus. (G. III., 135).

VI. Thüringen.

1. Stuck und Stein.

- 50 836 Erfurt, Dom: Altaraufsatz mit Nikopoia (n. 1160) (Ov. 1).
 191 271 ders: rechter Teil mit Bischof Adolar.
 62 923 ders: Teil: Nikopoia (groß von vorn).
 191 273 ders: Teil: Nikopoia von vorn und linkes Profil.
 191 272 ders: Teil: Nikopoia Oberkörper von vorn und linkes Profil.
 191 123 ders: Teil: Nikopoia fast Profil und von vorn.
 149 261 Wartburg, Torturm. Relief: Kampf des Ritters mit dem Teufel.
 124 382 eb: Relief: Simson erwürgt den Löwen (um 1175, j. Dirnity).
 173 881 eb: Landgrafenhaus. Doppelkapitell: kämpf. Ritter (j. Waffensaal).
 133 694 eb: Landgrafenhaus. Doppelkapitell: 2 Greifen (j. Diele des Kom.).
 149 344 eb: Arkade: Doppelkapitell mit Greifen (j. unter der Kanzel).

(Jahrh.).
m. Emailpl.
nbolen.

- 133 689 eb: Landgrafenhaus, Ost-Front, Kapitell: Greif mit Schlange.
51 239 eb: Landgrafenhaus, Laube vor dem Speisezimmer: Doppelkapitell mit 4 Greifen.
- 51 440 eb: Laube vor der Elisabeth-Kemenate: Doppelkapitell Schlangengebändiger.
- 51 377 eb: Laube vor der Elisabeth-Kemenate: Doppelkapitell mit Köpfen
116 274 eb: Elisabeth-Kemenate: Adlerkapitell. [und Löwen in Ranken.
116 275 eb: Landgrafenzimmer. Mittelsäule: Adlerkapitell (um 1175).
51 114 eb: dies: Basis mit Löwen.
124 424 eb: Landgrafenhaus. Kapitell: Pfau u. Gans. (j. Torhalle d. Dirnitz).
133 685 eb: Burgkapelle, Kapitell: Schlangengebändiger.
173 884 dass: Schmalseiten mit den gekreuzten Löwen.
133 681 Wartburg, Festsaal. Galerie, 3. Arkade: Kapitell mit Eckköpfen.
173 885 ders: Galerie. 8. Arkade, Pfauenkapitell: Pfau.
133 691 dass: Adler.
149 260 dass: Kopf mit Blattwerk. [burg, Speisezimmer.
51 487 Eisenach, ehm. Stadtschloß der Landgrafen: Adlerkapitell (j. Wart-
123 535 Eisenach, Nikolaikirche: Säulenkapitell mit Greifen und Eckköpfen.
173 883 Eisenach, Lussenhof: Doppelkapitell mit Liebesszene (j. Wartburg, Waffensaal).
- 35 644 Naumburg, Dom. Paradiesportal, Bogenfeld: X. in der Mandorla
116 193 eb: Ostchor. Bogenfeld: Lamm in Ranken. [mit 2 Engeln.
65 738 eb: hl. Elisabeth. [gottes mit 2 Engeln.
98 062 Freyburg a. U., Stadtkirche U. L. Fr. Bogenfeld: thron. Mutter-
185 541 Beesenlaublingen (Saalekreis), Kirche: Bogenfeld mit Gesetzesübergabe (um 1200).
- 51 201 Tiefenort, Kirche: Türsturz mit Kreuz und Pflanzenornamenten.
2. Metall.
50 833 Erfurt, Dom. Leuchter, sog. „Wolfram“ (um 1160) (Ov. 2).
50 834 ders: Teil: Kopf, rechtes Profil.
50 835 ders: Teil: Fuß mit Affen.
50 867 Erfurt, Dom: Lampe (Anf. 11. Jahrh.) (Ov. 494).
50 868 dies: andere Seite.
50 869 dies: Teil: 2 Reliefs.
50 870 dies: Teil: Relief und Band.
50 808 Erfurt, Dom: 2 Türklopfer (Ov. 495).

VII. Mark Brandenburg, Pommern und Schlesien.

1. Stein.

- 79 226 Brandenburg, Dom. Krypta. Kapitell: Krieger mit Vogelleib.
56 819 Patzig (Rügen), Kirche: Taufstein.
17 859 Altenkirchen (Rügen) u. Rappin (Rügen): 2 gotländ. Taufsteine.
125 116 Taufstein mit Köpfen. Stralsund, Privat. [Taufsteine aus Granit.
81 456 Boltzenhagen (Kr. Greifswald), Kirche und Greifswald, Jakobikirche:

2. Holz.

- 200 965 Schönhausen a. E., Dorfkirche: Triumphkreuz.

3. Bronze.

- 11 831 Brandenburg, Godehardikirche: Taufkessel.

4. Goldschmiedearbeiten.

- 75 722 Berlin, St. Nikolai: Kelch (1260).
110 873 ders: zweite Ansicht.
110 872 Berlin, St. Nikolai: Patene mit thron. Christus.
133 436 Prenzlau, St. Marien: Kelch. [am Grabe.
133 437 ders: Teil: Fuß mit Verkündigung, Geburt, Kreuzigung und Frauen

Schlesien.

- 166 080 Breslau, Sandkirche St. Marien. Bogenfeld aus der alten Kirche: Stifterin überbringt das Kirchenmodell der thron. Muttergottes (Anf. 13. Jahrh.).

(die Mitra
[17. Jahrh.)

a, Vs: Kreu-
[zigung.
1230).

ostel.

neuerte Un-
und Heilige.
ars, Vs: X.
Johannes.
1230).

: thronende
Muttergot.).
tschale mit
hs. Arbeit).

stel.
l.

(G. III., 85).
dagshausen.
(G. III., 57).
[rier, Dom-
(G. III., 56).
on. Mutter-
13. Jahrh.).
G. III., 135).

1).

Profil.

Teufel.

(it).
Waffensaal).
des Kom.).
Canzel).

VIII. Wettinische Lande.

1. Stein und Stuck.

- 28 239 Freiberg, Dom: Goldene Pforte.
 28 244 dies: Bogenfeld: Anbetung der Könige.
 10 414 dies: Bogenfeld: thronende Muttergottes.
 195 542 dies: Muttergottes, Oberkörper.
 28 242 dies: linkes Gewände.
 28 457 dies: linkes Gewände: Daniel und Königin von Saba.
 28 458 dies: linkes Gewände: Salomo und Johannes d. T.
 28 459 dies: linkes Gewände: Salomo allein, groß.
 28 456 dies: linkes Gewände mit Archivolte.
 28 254 dies: linkes Gewände: Ansatz der inneren Archivolte.
 28 246 dies: linkes Gewände: Ansatz der äußeren Archivolte.
 28 243 dies: rechtes Gewände.
 28 460 dies: rechtes Gewände: Prophet Nahum und König David.
 28 461 dies: rechtes Gewände: gekrönte Frau und Aron.
 28 462 dies: rechtes Gewände: Aron, Oberkörper.
 28 247 dies: rechtes Gewände: Ansatz der Archivolte m. Auferstehenden.
 1 304 Wechselburg, Schloßkirche. Grabmal des Dedo und der Mechthild
 eb: Kanzel. [von Wettin.
 166 069
 136 264 dies: Vorderseite der Brüstung mit dem Weltgericht.
 81 127 dies: Teile der Vorderseite: Majestas und Maria u. Johannes d. T.
 81 146 dies: desgl: Abrahams Opfer und Erhöhung der Schlange.
 75 600 Wechselburg, Schloßkirche: Lettnerreliefs.
 81 129 eb: Lettnerreliefs.
 136 262 eb: Lettner: Abraham.
 136 263 eb: Lettner: Melchisedech.
 136 265 Pegau, St. Laurentius: Grabmal des Wiprecht von Groitzsch.
 75 444 dass: die Figur von oben.

2. Holz.

- 110 815 Oßdorf bei Döbeln: thron. Muttergottes (M. 12. Jahrh.) (j. Dres-
 74 220 Freiberg, Dom: Kreuzgruppe j. Dresden, hist. Mus. [den, Mus.
 59 705 dies: Teil: Maria.
 47 000 dies: Oberkörper der Maria, Vorderseite.
 200 949 dies: Kopf der Maria $\frac{3}{4}$ linkes Profil.
 59 706 dies: Johannes, Oberkörper, linkes Profil.
 200 960 Unterröblingen: Kruzifix (um 1200) j. Berlin, Deutsch. Museum.
 1 747 Wechselburg, Schloßkirche: Kreuzgruppe.
 130 029 dies: Teil: Maria.
 194 221 dies: Maria ohne den König zu ihren Füßen.
 194 300 dies: Maria, Kopf und Hände, $\frac{3}{4}$ rechte Seite.

IX. Dänemark.

1. Stein.

- 137 367 Hoirup (Kr. Hadersleben), Kirche und Borby (Kr. Eckernförde):
 Taufsteine (Kalkstein).
 116 934 Hoyer (Kr. Tondern), Kirche und Ulvesbüll (Kr. Eiderstedt):
 Taufstein (Marmor aus Namur).
 116 935 Hvidding (Kr. Hadersleben) und (?), Kirche: Taufsteine.

2. Metallarbeiten.

- 26 800 Lisbjerg: Frontale und Retabel. Kopenhagen, Museum.
 137 378 Quern (Kr. Flensburg): Frontale. Nürnberg, German. Museum.

X. Schweden im 12. und 13. Jahrhundert.

1. Stein.

- 191 136 Sjonhem (Gotland), Kirche. Piscina (Sandstein, 1120—30).
 2 127 Gumlösa (Län Christianstad), Kirche: Taufstein.
 191 137 Öja (Gotland), Kirche: Taufstein mit Bestien (Sandst., ca. 1130).

- 191 138 Linde (Gotland), Kirche. Taufstein: Anbetung und Geburt X. (Sandstein um 1150).
 112 402 Burseryd (Småland), Kirche: Taufstein mit Bestien u. Inschrift.
 71 610 Halla (Gotland), Kirche: Taufstein.
 132 802 Hogrån (Gotland), Kirche: Taufstein.
 81 154 Stanga (Gotland), Kirche: Taufstein.
 58 079 Vänge, Kirche: Taufstein.
 58 080 Aaide, Kirche: Taufstein. [Abel bringen ihre Opfergaben.
 58 073 Hablingbo (Gotland), Kirche: Nordportal, Bogenfeld: Kain und
 2. Holz.
 191 139 Träkumla (Gotland), Kirche: thron. Muttergottes (Birke, um 1130 vom Etampes-Meister).
 191 140 Hall (Gotland), Kirche: thron. Muttergottes (Linde um 1130).
 191 098 Hangvar (Gotland): Kruzifix (um 1160). Visby, Museum.
 191 090 Viklau, Kirche: thron. Maria (Espe, 1170-1220 vom Chartres-Mstr., Westportal, Schule). Stockholm, Museum.
 191 141 Hejdeby (Gotland), Kirche: thron. Maria (12,2 Jahrh. franz. Birke).
 191 092 Bäl (Gotland), Kirche: Leichnam X., rechte Seite (Schule Sighraf ders: von oben gesehen. [1170-1220). Visby, Museum.
 191 142 Hablingbo (Gotland), Kirche: Triumphkreuz (Eiche um 1230).
 191 100 Gualöf (Christianstad): Triumphkreuz-Gruppe. Lund, Museum.
 3. Metall. (12,2 Jahrh.) j. Stockholm, Mus.
 197 421 Broddetorp (Westergötland), Kirche: Altarkreuz und Antependium
 197 423 dass: Antependium: Flucht nach Ägypten.

XI. England.

Metallararbeit und Elfenbein.

[Albert-Museum.

- 21 469 Gloucester, Kath.: Bronzeleuchter (Anf. 12. Jahrh.) London, Vict.u.
 32 324 Bischofsstab (Elfenbein um 1200. franz. od. englisch). Berlin, Mus. (G. IV., 64).
 145 463 Taufgefäß (Elfenbein 12. Jahrh.), Seite mit Jagdszene (G. IV., 72 a).
 145 464 dass: Seite mit Kampfszene (G. IV., 72 c). München, Nat.-Mus.

Gotische Plastik.

A. OBERRHEIN.

I. Gotische Zeit (1240-1450).

1. Straßburg: der Ecclesiameister und seine Schule.

- 130 302 Straßburg, Münster. Südl. Querschiffportal in alter Anordnung.
 1 104 dass: von vorn (Plastik ca. 1250). [(n. Brunn).
 17 083 dass: Schrägansicht.
 2 814 dass: 1. Bogenfeld: Tod Mariens.
 27 979 dass: Köpfe der Maria und des Apostels über ihr.
 126 226 dass: Maria und das hockende Mädchen.
 43 190 dass: Kopf des Petrus am Fußende.
 188 802 dass: Petruskopf von vorn.
 44 659 dass: Kopf Christi mit der Seele.
 188 786 dass: Köpfe der 2 Apostel links.
 2 631 dass: Köpfe der 2 zurückweichenden Apostel.
 11 204 dass: Kopf des 2. Apostels der vorigen No.
 2 728 dass: 2. Bogenfeld: Krönung Mariens.
 2 099 dass: Kirche (von vorn) und Synagoge.
 46 366 dass: Kirche (Kopf Profil) und Synagoge.
 29 828 dass: seitl. Statue: Kirche.
 19 961 dass: Kopf der Kirche von vorn.
 29 748 dass: seitl. Statue: Synagoge.
 22 148 dass: Kopf der Synagoge.
 158 985 dass: Reste der zerstörten Gewändeapostel: Kopf Joh. d. Ev.

- 193 745 dass: desgl: 2 Apostelköpfe.
 188 804 dass: desgl. 2 Apostelköpfe.
 26 355 Straßburg, Münster, südf. Querschiff: Engelspfeiler.
 186 251 ders: Risse, Standorte, Meisterzeichen.
 27 749 ders: 1. Rang mit den Evangelisten Markus und Johannes.
 186 243 ders: Ev. Lukas, Matthäus, Johannes und Markus.
 188 796 ders: Ev. Lukas und Matthäus.
 29 794 ders: Ev. Matthäus, Lukas, Markus in anderer Stellung.
 188 795 ders: Ev. Johannes und Markus.
 158 993 ders: Ev. Matthäus, Kopf.
 186 242 ders: Ev. Markus. Kopf, rechtes Profil und von vorn.
 159 002 ders: Ev. Lukas, Kopf von vorn.
 186 239 ders: Ev. Johannes. Kopf von vorn und linkes Profil.
 188 805 ders: 2. Rang mit den Posaunenengeln.
 186 252 ders: Posaunenengel über Markus.
 158 997 ders: Posaunenengel über Markus, Kopf von vorn.
 158 996 ders: Posaunenengel über Lukas.
 159 001 ders: Posaunenengel über Johannes (n. Gips).
 193 734 ders: Posaunenengel über Johannes (Original).
 186 246 ders: Posaunenengel über Johannes, Kopf.
 188 806 ders: 3. Rang: Engel mit Marterwerkzeugen.
 186 248 ders: Engel mit Kreuz von vorn (Kopf im rechten Profil).
 159 003 ders: Engel mit Kreuz linke Seite (Kopf von vorn).
 158 979 ders: Engel mit Kreuz, Kopf (rechtes Profil).
 158 998 ders: Engel mit Kreuz, Kopf von vorn.
 186 244 ders: Engel mit Dornenkrone.
 186 238 ders: Engel mit Dornenkrone, Kopf (rechtes Profil und von vorn).
 186 241 ders: Engel mit Marterwerkzeugen.
 186 247 ders: Engel mit Marterwerkzeugen, Kopf von vorn.
 186 240 ders: Engel mit Marterwerkzeugen, Kopf (linkes Profil).
 158 981 ders: der Weltenrichter (³/₄ rechte Seite und linkes Profil).
 188 776 ders: der Weltenrichter von vorn.
 186 245 ders: der Weltenrichter, Kopf von vorn.
 186 249 ders: die Auferstehenden.
 186 250 ders: oberes Kapitell.
 26 119 Straßburg, Frauenhaus: sog. „kl. Ecclesia“.
 9 058 eb: dies: Kopf (³/₄ rechte Seite).
 193 720 eb: Opferung Isaaks.
 135 978 Straßburg, Münster. Turm: Simson m. Löwen (3 Ansichten).
 193 736 dass: nach Abguß, groß.
 75 598 Straßburg, Thomaskirche, Bogenfeld: ungläubiger Thomas.
 193 717 dass: Teil: jugendl. Apostel rechts.
 46 092 Straßburg, Münster, Südfassade: Jüngling mit Sonnenuhr.
 193 728 eb: Querschiff: Gewölbekonsolle mit Jüngling.
 136 003 Straßburg, Frauenhaus: Verkündigungs-Engel.
 137 896 eb: Verkündigungs-Maria.

Letzte Ausläufer der Schule des Ecclesia-Meisters.

- 193 721 Straßburg, Münster. Strebepfeiler der Ostjoche: hl. Martha.
 193 722 eb: Strebepfeiler: hl. Michael (um 1240).
 193 731 eb: Johanniskapelle. Schlußstein: Johannes d. T.
 193 735 Besançon, St. Madeleine, Portal: Melchisedek (Fragment). j. Besan-
 188 401 eb: Büste einer Portalfigur. j. eb. [çon, Mus.
 188 402 eb: desgl.

2. Straßburg: der Lettnermeister.

- 158 995 Straßburg, Münster: der Lettner (n. Stich von Brunn).
 103 465 ders: Teil der Balustrade (Zchg.).
 97 938 Lettnerstatuen (um 1260): 2 Apostel, Levit, Engel.
 191 950 desgl: Apostel mit Buch.
 159 005 desgl: bärtiger Apostel und mit Schriftband.

- 159 000 desgl: Apostel mit erhobenen Armen und unbärtiger Apostel.
 158 999 desgl: Kopf des Apostels mit den erhobenen Armen
 136 032 desgl: Kopf eines Apostels.
 191 951 desgl: Kopf des unbärtigen Apostels.
 127 594 desgl: Kopf des Engels.
 158 987 desgl: Kopf des Apostels mit Schriftband.
3. Straßburg, Münster. Westportale. (Bis zum Brand 1298 fertig; nördl. u. südl. Westportal und Bogenfeld des Mittelportals; ca. 1330: die Propheten am Gewände).
- 143 779 Straßburg, Münster: West-Fassade mit Rose von W.
 42 121 dies: von NW.
 143 781 eb: nördl. Westportal (Tugenden-Portal).
 103 409 dass: nach Stich (J. Brunn 1670).
 103 212 dass: Archivoltenfiguren nach Zchg. von 1670.
 42 131 dass: Bogenfeld: Jugend Jesu.
 2 770 dass: rechtes Gewände: 4 Tugenden im Kampf gegen die Laster.
 2 709 dass: linkes Gewände: 4 Tugenden im Kampf gegen die Laster.
 195 706 dass: außen rechts: Tugenden mit Kranz und Krone.
 59 710 dass: außen rechts: Tugend mit Kranz im Haar.
 195 705 dass: außen links: Tugenden mit Krone, Mantel u. dto. m. Stirnreif.
 103 570 dass: Kopf der Tugend mit Krone.
 103 580 dass: Kopf der Tugend mit Mantel.
 103 585 dass: Kopf der Tugend mit Kranz
 103 581 dass: Kopf der Tugend mit Krone.
 136 015 dass: Tugendkopf vom linken Gewände (n. Gips).
 42 898 eb: Südl. Westportal (Jungfrauenportal).
 103 397 dass: nach Stich (J. Brunn 1670).
 103 211 dass: Archivoltenfiguren nach Zchg. von 1670.
 42 125 dass: Bogenfeld mit Weltgericht.
 2 952 dass: linkes Gewände: Verführer und 3 törichte Jungfrauen.
 130 032 dass: linkes Gewände, dieselben, schräge Ansicht.
 2 722 dass: rechtes Gewände, Christus und 3 kluge Jungfrauen.
 120 099 dass: außen links: 2 törichte Jungfrauen.
 158 986 dass: die rechte Jungfrau der vorigen No.
 73 820 dass: die vorige u. die 3. Tugend v. nördl. Westportal, r. Gewände.
 42 893 dass: 2. törichte Jungfrau neben dem Verführer.
 158 989 dass: außen rechts: kluge Jungfrau mit Kopfschleier.
 135 979 dass: Kopf der törichten Jungfrau neben dem Verführer.
 195 704 dass: Kopf des Verführers.
 195 707 dass: Kopf Christi.
 135 980 dass: Köpfe 2 kluger Jungfrauen.
 135 981 dass: Köpfe 2 törichter Jungfrauen.
 29 788 dass: Köpfe 1 klugen und 1 törichten Jungfrau.
 81 104 Straßburg, Münster. südl. Westportal: 8 Monatsbilder.
 136 048 dies: Januar und Februar.
 136 049 dies: Juni und März.
 136 050 dies: Mai und April.
 12 817 eb: mittleres Westportal mit Wimberg.
 103 463 dass: nach Stich (J. Brunn 1670).
 42 114 dass: Türen und Madonnenpfeiler (19. Jahrh.).
 103 391 dass: Muttergottes am Türpfeiler (n. Zchg. von 1670).
 42 113 uass: Bogenfeld mit Leidensgeschichte X.
 2 724 dass: Bogenfeld: die 3 untersten Streifen.
 138 469 dass: unterster Streifen: Abendmahl.
 137 854 dass: Hohepriester und Geißelung.
 137 850 dass: 2. Streifen: Kreuztragung.
 136 047 dass: Judenkopf aus der Dornenkrönung.
 137 845 dass: Kreuzigung.
 137 839 dass: Kreuzabnahme.

- 137 853 dass: Köpfe aus Kreuztragung und X. vor dem Hohenpriester.
 137 847 dass: Engel auf hl. Grab u. Junge beim Einzug X.
 42 118 eb: mittleres Westportal: rechtes Gewände m. Ansatz d. Archivolte.
 2 769 dass: 5 Propheten.
 2 701 dass: linkes Gewände: 5 Propheten.
 6 721 dass: Propheten rechtes Gewände im Vergl. mit 4 Tugenden des
 106.510 dass: linkes Gewände: 3 innere Propheten. [nördl. Westportals.
 158 982 dass: linkes Gewände: zweiter Prophet.
 103 584 dass: 2 Propheten außerhalb der Gewände.
 117 500 dass: rechtes Gewände: die 2 äußersten Propheten.
 59 709 dass: rechtes Gewände: der äußerste Prophet.
 159 006 dass: Kopf zu No. 158 982.
 103 586 ders: von vorn.
 103 469 ders: linkes Profil.
 103 466 dass: Kopf zu No. -59 709.
 158 990 dass: rechtes Gewände: Kopf des zweiten Propheten.
 103 467 dass: rechtes Gewände: Kopf des zweitäußeren Propheten.
 103 468 dass: Kopf zu No. 103 584.
 103 467 dass: rechtes Gewände: Kopf des zweitäußeren Propheten.
 137 860 dass: 4 Gruppen aus den Archivolten. j. im Frauenhaus.
 103 485 dass: Fragment aus den Archivolten. eb.
 103 369 dass: Gruppe aus den Archivolten. eb.
 136 027 dass: Wimperg: 2 Musikanten. eb.
 195 703 dass: armloser Musikant. eb.
 136 025 dass: 2 Musikanten. eb.
 195 711 dass: Prophet. eb.
 103 213 dass: Kopf von No. 195 711. eb.
 103 253 dass: Wimperg, Kopf (Salomo?). eb.
 103 248 dass: desgl: bärtiger Kopf. eb.
 136 052 dass: desgl: Ritterfigur.

3a Straßburg, Frauenhaus: Fragmente (13. u. 14. Jahrh.).

- 103 464 Verkündigungengel, Kopf (um 1270).
 122 182 Kaiser Rudolf I. v. Habsburg zu Pferde (Zchg.).
 136 022 Zwei Posaunenbläser.
 136 011 Zwei Dienerinnen.
 135 995 Vier Köpfe von der Apostelgalerie.
 135 994 Zwei Köpfe desgleichen.
 135 992 Kopf (ohne Stirn) desgl.
 135 996 Westportale: Kopf mit Mütze (Vorderseite und rechtes Profil).
 103 367 desgl: derselbe Kopf Vorderseite.
 135 991 desgl: bärtiger und unbärtiger Kopf.
 103 553 desgl: unbärtiger Kopf (groß).
 103 243 desgl: zerfurchter, unbärtiger Kopf.
 135 988 desgl: unbärtiger Kopf mit spitzer Mütze.
 135 985 desgl: bärtiger Kopf.
 135 989 desgl: bärtiger Kopf mit Mütze.
 135 993 desgl: weibl. Kopf mit Kopftuch (2 Ans.).
 135 990 desgl: weibl. Kopf mit Stirnreif (Vs. u. $\frac{3}{4}$ rechtes Profil).
 135 987 desgl: Bischofskopf (3 Ans.).
 136 000 Bischofskopf von einem Grabmal.
 136 053 Aufschauender (um 1250) vom Vierungspfeiler.
 196 595 weibl. Figur von der Apostelgalerie.
 158 994 Schlußstein: Männerkopf aus dem Langhause.
 103 214 Konsol-Engel aus den Blendarkaden im Seitenschiff.

4. Straßburg, Münster. Turmplastik (E. 14. Jahrh.), hl. Grab u. Katharinenk.

- 136 051 Turmoktagon: Kaiser und Mönch (M. 14. Jahrh.).
 196 630 eb: 2 hockende Figuren (Meister Ulrich v. Ensingen).
 136 039 desgl: 2 Propheten.
 136 004 desgl: 2 hockende Figuren ohne Köpfe.

- iester . 103 583 eb: Nordturm, Nordseite: Fries, von unten gesehen.
 49 418 Nordfries echerne Schlange, Pelikan, Opfer Isaaks, Adler.
 rchivolte. 136 044 ders: Opfer Isaaks (groß).
 42 120 ders: Daniel in der Löwengrube; Jonas.
 49 265 ders: Löwin mit Jungen, Einhorn, Jonas.
 enden des 42 119 ders: Löwin mit Jungen; raufende Würfelspieler.
 estportals. 103 582 Nordturm, Westseite: Fries von unten gesehen.
 196 629 Straßburg, Münster. hl. Grab: Reliefs am Sarkophag.
 129 090 dass: Relief mit 2 schlafenden Wächtern.
 137 852 dass: Kopf des linken Wächterns.
 136 005 dass: Relief mit schlafendem Wächter.
 137 897 dass: Kopf von No. 136 005.
 136 037 dass: Figur Christi.
 196 594 Straßburg, Münster: Katharinenkapelle, Inneres.
 136 036 eb: hl. Andreas.
 127 595 eb: Johannes d. T.
 196 627 ders: Kopf.
 127 596 eb: hl. Elisabeth.

5. Straßburg, Grabmäler.

- 136 018 Straßburg, Münster. Johanniskapelle: Bischof Konrad v. Lichten-
 45 572 dass: Wimperge. [berg († 1299).
 127 593 dass: Figur des Bischofs, $\frac{3}{4}$ rechte Seite (Orig.).
 138 481 dass: Figur des Bischofs, $\frac{3}{4}$ linke Seite (n. Abguß).
 1 561 dass: Kopf des Bischofs.
 16 870 Straßburg, Wilhelmskirche: Grafen Ulrich u. Philipp v. Werd (†
 195 826 dass: untere Figur: Philipp v. Werd. [1332 u. 1344).
 196 246 Straßburg, St. Thomas-Kirche: Joh. Taler († 1356).

6. Freiburg i. Br., Münster. Äußere Langhausplastik.

- 120 407 Freiburg, Münster. Langhaus Südseite: Mann m. Sonnenuhr (Str. 1).
 120 405 eb: Strebepfeiler.
 135 972 eb: 3 Könige.
 120 393 eb: hl. Paulus (Strebe 3).
 120 394 eb: Johannes d. T. (Strebe 3).
 120 395 eb: hl. Michael (Nordseite) u. Johannes d. T. (Südseite).
 197 372 eb: hl. Michael (Nordseite) von vorn.
 120 397 eb: Johannes d. Ev. (Strebe 4), $\frac{3}{4}$ rechte u. linke Seite.
 103 664 eb: Jakobus d. Ä. (Vorder- u. $\frac{3}{4}$ linke Seite).
 120 387 eb: Westseite: König David (Strebe 7).
 104 093 eb: Prophet (Strebe 12).
 130 249 eb: Nordseite: Jakobus d. J. (Strebe 13).
 120 402 eb: hl. Andreas, Kopf (Strebe 15) (n. Abguß).
 975 eb: Ostjoche: Petrus (Pfeiler 2), Bischof u. König (Pfeiler 1).
 120 401 eb: Könsolen der unteren Wasserspeier.
 130 233 eb: Chor, Süds: Verkündigungengel, rechtes Profil u. Vs. (Str. 32).
 196 592 eb: Südseite: Heimsuchung (v. einem Strebeaufsatz).

7. Freiburg, Münster äußere Turmskulpturen.

- 130 213 Mutergottes vor dem Westturm.
 196 239 Westturm, Zone I: Grafenstatuen (Streben 9 u. 10).
 120 416 dies: Grafenstatue Strebe 10.
 136 002 dies: groß.
 46 024 dies: Kopf.
 136 001 dies: Grafenstatue Strebe 9.
 196 241 Westturm, Zone I: Grafenstatue Strebe 11.
 196 591 eb: thron. König (j. Freiburg, Münsterbauamt).
 130 207 eb: Zone II: Krönung Mariens.
 120 412 eb: hl. Georg (Strebe 8).
 120 385 eb: hl. Oswald (Strebe 10), hl. Lucius (Strebe 9).
 195 701 eb: hl. Oswald (Strebe 10).

- 195 688 eb: hl. Lucius (Strebe 9), Kopf (n. Abguß).
 120 411 eb: hl. Sebastian (Strebe 11).
 120 414 eb: Zone III: hl. Sigismund (Strebe 11).
 158 984 eb: König.
 159 013 eb: Engel (mit Baldachin).
 159 014 ders: Figur allein.
 158 992 eb: Frau mit Krone.
 120 408 eb: Zone III und Sterngalerie. Südostecke.
 120 413 eb: Sterngalerie, Nordostecke: hl. Stefan u. hl. Bernhard.
 197 366 eb: Kaiser Heinrich d. Hlg., Kopf (n. Abguß).
 136 042 eb: (Strebe 11): hl. Sigismund, Kopf (n. Abguß).
 102 798 eb: (Strebe 9): hl. Bischof, Kopf (n. Abguß).
 195 702 eb: hl. Michael.
 8 872 ders: Kopf.
 150 241 eb: Maria im Gnadenmantel.
 8 911 eb: Sterngalerie: Konsole 6 (Orig.).
 120 410 dies: n. Abguß: sog. Baumeister od. Erwin.
 120 400 eb: Konsolen 10 u. 8.
 130 212 eb: 4 Konsolen.
 195 694 eb: Oktogon, Zone VI. Südostecke.
 131 864 eb: Nordostecke.
 131 856 eb: Zone VIII: Posaunenengel auf den Fialen.
 130 247 eb: Engel (rechter Arm fehlt).
 59 713 eb: oberes Oktogon: weibl. Figur als Wasserspeier (Orig).
 120 417 dies: (n. Abguß).

8. Freiburg i. Br., Münster: Vorhalle und Hauptportal.

- 103 683 Freiburg, Münster: Westturm: Blick in die Vorhalle.
 166 083 eb: Vorhalle: Nordarkade.
 166 084 eb: Südarkade.
 197 429 eb: Fürst der Welt, Voluptas u. a.
 1 799 eb: Nordwand: Abraham, Maria Magdalena, kluge Jungfrauen.
 136 010 eb: kluge Jungfrau (groß).
 82 757 eb: Abraham, Maria Magdalena u. 2 kluge Jungfrauen.
 82 758 eb: 3 kluge Jungfrauen und Christus.
 1 798 eb: Südwand: törichte Jungfrauen u. a.
 197 428 eb: törichte Jungfrau (groß).
 82 760 eb: 4 törichte Jungfrauen.
 82 759 eb: törichte Jungfrau, Grammatik, Rhetorik u. Arithmetik.
 48 734 eb: Grammatik, Rhetorik und Arithmetik.
 197 430 eb: Geometrie, Dialektik u. a.
 130 250 eb: Engel von einem Figurensockel.
 104 038 eb: Fürst der Welt und Voluptas.
 197 426 eb: Fürst der Welt (groß).
 197 427 ders: Oberkörper.
 197 373 eb: Voluptas (groß).
 104 009 dies: Oberkörper.
 59 712 eb: 1 kluge und 1 törichte Jungfrau.
 130 217 eb: 2 törichte Jungfrauen, Christus und hl. Katharina.
 59 711 eb: Grammatik.
 184 732 dies: Kopf.
 131 953 eb: kluge Jungfrau, Kopf.
 167 817 eb: Vorhalle und Hauptportal des Münsters.
 8 869 eb: Hauptportal.
 120 418 dass: äußerer Türpfeiler: Muttergottes.
 195 691 dies: Kopf.
 120 419 dass: Portal: linkes Gewände mit Anbetung der Könige u. a.
 120 420 dass: rechtes Gewände mit Marienleben u. a.
 74 128 dass: linkes Gewände: Ecclesia u. jugendlicher König.
 27 835 dass: jugendlicher König, Kopf.

- 197 368 dass: 2 ältere Könige der Anbetung.
 197 369 dass: rechtes Gewände: Verkündigung.
 197 431 dass: Heimsuchung und Synagoge.
 73 608 dass: Heimsuchung, Köpfe.
 120 424 dass: 2 Postamente: Gastmahl Herodis; ungläubiger Thomas.
 130 209 dass: desgl: got. Hallen mit 6 Aposteln.
 130 208 dass: desgl: Berufung Levi; Marter d. Johannes Ev.
 130 210 dass: desgl: Marter des Petrus.
 8 886 dass: Hauptportal, Bogenfeld: Weltgericht.
 120 423 dass: die 2 obersten Streifen.
 136 031 dass: linke Archivolten: Zacharias u. jugendlicher König.
 136 020 dass: linke und rechte Archivolte: jugendlicher König, Prophet.
 136 030 dass: linke und rechte Archivolte: Voluptas, David.
 103 939 dass: Archivolte: Prophet (groß).
 103 587 dass: Archivolten: 2 bärtige, 1 jugendlicher Kopf.

9. Freiburg i. Br., Münster: Skulpturen im Mittelschiff und hl. Grab.

- 195 708 Freiburg, Münster. Innerer Türpfeiler: Muttergottes.
 130 211 dies: Oberkörper.
 195 692 dies: Kopf.
 138 550 eb: linker Engel der Türpfeiler-Muttergottes.
 138 551 ders: Engel, Kopf.
 138 557 eb: rechter Engel der Türpfeiler-Muttergottes.
 120 098 eb: Mittelschiff: Andreas, Bartholomäus und Jakobus major.
 130 234 eb: Apostel Petrus.
 104 031 eb: Jakobus major, Kopf.
 136 046 eb: Paulus und Judas, Köpfe.
 103 588 eb: Christus, Oberkörper.
 196 588 eb: südl. Seitenschiff: Grabfigur Berthold von Zähringen.
 129 088 Freiburg, Münster: hl. Grab.
 129 094 dass: 1 Engel vom Baldachin.
 197 370 dass: 2 hl. Frauen vom Baldachin.
 130 245 dass: Sarkophag, hl. Frauen und Engel (Rekonstruktion).
 114 854 dass: Christus, von oben gesehen.
 129 089 ders: Oberkörper.
 136 009 dass: Relief mit den schlafenden Soldaten.
 196 244 dass: linker Engel.
 130 244 dass: rechter Engel und hl. Frau.
 130 243 dass: 2 hl. Frauen.
 196 608 dass: hl. Frau, Kopf.
 120 163 dass: Kopf einer hl. Frau ($\frac{3}{4}$ rechte Seite u. Vorderseite).
 8 532 ders: $\frac{3}{4}$ rechte Seite.
 136 013 dass: rechter Engel in späterer Aufstellung.
 191 516 dass: rechter Engel in 4 verschiedenen Ansichten.
 137 920 dass: Engel, Oberkörper Vorderseite.
 196 245 dass: Engel, Oberkörper, rechte Seite.
 137 341 dass: Engel, Kopf von vorn.

10. Freiburg i. Br., Münster: Chor- und Sakristeiplastik.

- 195 829 Freiburg, Münster: nördl. Chorportal.
 130 231 dass: Bogenfeld mit X. als Weltrichter und Sündenfall.
 130 222 dass: Bogenfeld: Eva spinnt; X. als Weltrichter.
 196 607 dass: Eva spinnt (groß).
 196 590 dass: Archivolten: Erschaffung des Firmaments.
 130 223 dass: Gottvater von vorn u. Gottvater a. d. Erschaffung der Bäume.
 130 230 dass: Erschaffung der Gestirne; der Bäume.
 130 226 dass: Erschaffung des Adam; der Eva.
 196 589 Erschaffung des Adam (groß).
 130 229 dass: Zuführung Evas; Sabbatruhe.
 130 225 dass: 2 Köpfe Gottvaters.
 130 227 dass: inneres Bogenfeld: Passion.

- 195 828 Freiburg, Münster: südl. Chorportal.
 196 070 dass: Bogenfeld: Mariens Tod und Krönung.
 130 221 dass: hl. Christoph und Muttergottes.
 196 606 dass: hl. Christoph (groß).
 196 605 dass: Muttergottes.
 130 219 Freiburg, nördl. Sakristei-Portal. Äußerer Türsturz: Verkündigung
 130 218 dass: innerer Türsturz: Anbetung der 3 Könige. [Mariens.
 130 220 eb: Peter und Pauls Kapelle: Schlußstein.

11. Kolmar, St. Martin und Kolmar, Museum.

- 137 841 hl. Martin. gr. Freigruppe, $\frac{3}{4}$ linke Seite.
 136 035 ders: Kopf, $\frac{3}{4}$ linke Seite.
 136 028 Engel (hl. Grab).
 136 008 Zwei stehende Gewandfiguren (ohne Kopf) a: St. Martin u. Thann.
 135 968 Pfeilerfiguren: segnender Bischof und jugendlicher Apostel.
 135 969 Mittel- und Westpfeiler d. nördl. Wand: König u. Hlg m. Spruchb.
 135 971 Ecke zw. Nordwand u. Querschiff u. Ostpfeiler: Moses u. Kaiser.
 135 970 Chorschluß OSO. u. ONO.: 2 bärtige Heilige mit Mantelkappen.
 136 034 Kapitelle: Sündenfall u. Noli me tangere; Krönung Mariens u. Pa-
 136 019 Schlußsteine: Krönung Mariens u. hl. Martin. [radiersverbot.
 106 916 Kolmar, Mus: Gabriel (um 1270).
 107 077 eb: Schmerzensmann (M. 14. Jahrh.).

12. Plastik aus Thann i. E. und von Thann, Münster St. Theobald.

- 196 584 Gewandfigur (Kopf fehlt). j. Kolmar, Mus.
 136 021 Knieender König mit Kelch u. hl. Petrus.
 196 586 hl. Petrus.
 196 170 thron. Kirchenvater. j. Kolmar, Mus.
 196 585 König David (?). eb.
 195 831 Thann, St. Theobald. Westportale (1342—50) vor der Restaurier.
 75 306 dies: restauriert.
 196 581 dies: Mittelpfeiler: Muttergottes.
 195 832 dies: Hauptbogenfeld mit Mariengeschichte, die 3 oberen Streifen.
 195 833 dass: die 3 unteren Streifen, rechte Hälfte.
 195 834 dies: linke Hälfte.
 196 173 dass: Opfer Joachims u. a.
 196 172 dass: Geburt und Tempelgang Mariens.
 195 835 dass: Maria unter Tempeljungfrauen und Stabwunder.
 196 171 dass: Flucht nach Ägypten u. a.
 195 836 dies: rechtes Nebenbogenfeld: die Geburt in Bethlehem.
 196 620 dies: Gewände rechts: hl. Barbara und Apollonia.
 3 355 dies: linkes Nebenbogenfeld: Kreuzigung Christi.
 1 800 dies: Hauptarchivolten, von unten.
 3 350 dies: Hauptarchivolten der rechten Laibung, oben.
 3 351 dies: untere Teile.
 3 354 dies: linke Archivolten des rechten Nebenbogenfeldes.
 196 582 dies: Archivolten: Erschaffung der Bäume.
 195 838 dies: Erschaffung der Tiere.
 196 618 dies: Beselung Adams.
 196 619 dies: Vermählung Adams.
 195 837 dies: Strafgericht an Adam und Eva; ihre Vertreibung.
 196 583 dies: Sühnebad.

13. Verschiedenes vom Oberrhein.

- 130 206 Kloster Adelhofen: hl. Katharina.
 130 246 hl. Magdalene. Freiburg, Städt. Sammlung.
 34 512 thron. Muttergottes (um 1330). München, Nat.-Mus.
 171 055 Neuweiler i. Els., St. Peter u. Paul Bogenfeld: Weltrichter, Engel,
 193 715 eb: nördl. Seitenschiff: Bogenfeld: Weltrichter. [Petrus, Paulus.
 171 168 Sulz (Els.), Mauritiuskirche. südl. Bogenfeld: Anbetung d. Könige.
 196 242 Bergheim (Els.), Westportal: Bogenfeld m. Anbetung d. Könige.

- 152 Masmünster (Ob.-Els.), Kirche. Bogenfeld: Anbetung der Könige.
 128 897 Breisach, Kirche. Westportal, Bogenfeld: Stephanuslegende.
 171 053 Rappoltsweiler, Pfarrkirche. Westportal, Bogenfeld: Kreuzigung.
 196 243 eb: hl. Christoph.
 104 107 Weißenburg i. Els., Stiftskirche: Muttergottes (Anf. 14. Jahrh.).
 196 596 Rufach, St. Arbogast. Westseite: Posaunenengel.
 128 892 Kloster Lichtenthal: Grabmal Markgräfin Irmengard (v. Wölvelin
 128 884 dass: die Figur von oben. [v. Rufach um 1330].
 196 587 Kirchzarten b. Freiburg: Ritter Kuno von Falkenstein († 1343).
 196 612 Sulz (Els.): zerstörtes Rittergrab von 1343 (Zchg.).
 135 966 Murbach (Els.): Grabmal Graf Eberhard v. Egisheim.
 104 114 Malsch: Ausgießung des hl. Geistes (um 1330). Karlsruhe, Mus.
 116 718 Maria u. Johannes unter d. Kreuz (14. Jahrh.). fr. München, Oertel.
 138 477 Kloster Adelhausen: Christus-Johannes-Gruppe. Frankfurt, Privat.
 u. Thann. 120 110 4 Christus-Joh.-Grupp.: Cleveland, Stuttgart, Straßburg, Karlsruhe.
 el. 195 689 Radolfzell: Maria (um 1340): j. Freiburg, Diözes.-Museum.
 . Spruchb. 195 685 Weibl. Reliquienbüste (um 1340): Berlin, Deutsch. Museum.
 Kaiser. 196 603 Niederhaslach i. Els.: hl. Grab (Mitte 14. Jahrh.).
 cappen. 196 611 dass: die Frauen und Engel.
 ens u. Pa- 169 047 Kloster Lichtenthal, Fürstenkapelle: Mönch, rechte Seite.
 liesverbot. 170 629 ders: von vorn.
 169 046 eb: Stifterin.
 135 983 Reste von 4 Figuren. Straßburg, St. Thomas.
 135 984 Frauentorso. Straßburg, Samml. Forrer.
 135 877 Molsheim: Muttergottes. j. Berlin, Deutsch. Museum.
 116 793 eb: Johannes d. Ev. j. Stuttgart, Mus.
 135 967 eb: Grabmal Bischof Johann I. v. Straßburg († 1328).
 153 557 Geburt Christi (1420). Berlin, Deutsch. Museum.
 Restaurier. 116 707 hl. Blasius (Büste). fr. Samml. Oertel.
 116 779 Apostel aus Leimen. fr. Samml. Oertel.
 116 721 Johannes d. T. (Stein, 1450). München, Samml. Oertel.
 Streifen. 187 838 Rufach: Maria der Verkündigung. Basel, Histor. Museum.
 187 839 Maria und Johannes (unter dem Kreuz). Staufen (Kr. Freiburg).
 170 641 Vesperbild. Reichenau, Mittelzell.

14. Basel.

- 152 594 Basel, Münster. Westseite mit Hauptportal, hl. Georg und Martin.
 136 029 eb: Westportal: Bogenfeld mit Bogenläufen.
 136 014 dass: linke Bogenläufe unten.
 136 040 dass: Bogenläufe Mitte.
 136 017 dass: rechte Bogenläufe unten.
 136 016 dass: rechte und linke Bogenläufe der Spitze.
 135 974 eb: Westseite: Königskopf. j. Basel, Museum.
 137 836 eb: Kopf einer törichten Jungfrau. j. Basel, Museum.
 136 012 eb: Kunigunde und Kaiser Heinrich II.
 136 024 eb: der Verführer und törichte Jungfrau.
 106 658 eb: Verführer und törichte Jungfrau (nur die Figuren), Vs.
 106 659 dies: Rückseite.
 135 975 Basel, Münster: Grabplatte Anna v. Hochberg († 1281) u. Söhnchen.
 136 055 eb: Grabplatte Konrad Schaler v. Benken († 1316).
 136 038 eb: Grabplatte Rudolf v. Thierstein († 1318).
 75 439 eb: Westseite: hl. Georg und hl. Martin (n. 1356).
 7 144 eb: hl. Georg mit Drachen und der Münsteruhr.
 136 007 eb: hl. Martin.
 80 388 ders: wiederhergestellt und mit Konsole.
 196 599 Basel, Münster: König mit Reichsapfel und Schwert.
 149 867 Basel, Münster: silb. Reliquienbehälter (14,1 Jahrh.). j. Berlin,
 171 370 Basel, St. Leonhardskirche: Ritter Hüglin von Schönegg knieend.
 171 371 eb: Grabplatte für Hüglin v. Schönegg (um 1380).
 196 600 Basel, St. Leonhard, hl. Grab: 2 Wächter (Fragmente). j. Basel, Mus.

ter, Engel,
 as, Paulus,
 d. Könige.
 l. Könige.

- 128 889 Basel, Fischmarktbrunnen (E. 14. Jahrh.): Muttergottes. j. Basel.
 ders: Johannes d. Ev. und Apostel Petrus. eb. [Histor. Mus.
 135 976 ders: hl. Barbara, Katharina und Agnes. eb.
 135 977

II. Spätgotik um 1500.

15. Straßburg, Freiburg, Basel.

- 187 842 Straßburg, Frauenhaus: Anbetung des Kindes (1470).
 187 841 eb: Anbetung der Könige.
 187 840 eb: Beschneidung Christi.
 1 340 Straßburg, Münster: Portal der Laurentiuskapelle.
 136 006 dass: hl. Stephanus, Kniestück.
 136 026 dass: hl. Laurentius, Kopf.
 136 023 dass: Diener, Kopf.
 17 024 Straßburg, Münster: Ölberg.
 34 483 ders: Judasgruppe.
 42 063 eb: Muttergotteskapelle: Grablegung Mariens.
 143 775 eb: Mittelschiff: Kanzel (von Hans Hammer).
 897 dies: ohne Schalldeckel (groß).
 127 581 Freiburg, Münster: Muttergottes auf Mondsichel.
 127 580 Freiburg, Städt. Mus: Johannes d. Ev. (um 1480).
 128 885 ders: Kopf von vorn. [Nikolaus-Pfarrkirche.
 127 578 Freiburg, Münster. Hochaltar: hl. Stefan u. hl. Lorenz (aus der alten
 dies: Köpfe: hl. Lorenz, rechtes Profil; hl. Stefan $\frac{3}{4}$ rechte Seite.
 127 576 desgl: hl. Konrad thronend (ebendaher, Anf. 16. Jahrh.).
 127 577 ders: Kopf, linkes Profil und von vorn.
 197 954 ders: Kopf, linkes Profil (groß).
 127 582 eb: Schnewlin Altar: Muttergottes auf Rasenbank (1512).
 187 160 Freiburg, histor. Mus: Wappentafel (1477).
 127 585 eb: hl. Margarete.
 47 577 Basel, Münster: Grabmal Uttenheim (+ 1501).
 112 698 eb: Martinskapelle: Flügelaltar aus Kloster Wettingen b. Baden
 12 262 ders: Mitte: Anbetung der Könige. [(1516). j. Berlin, Museum.
 12 488 ders: Flügel: Geburt, Beschneidung; Marterszene, hl. Sippe.

16. Oberrhein: Verschiedenes um 1500.

- 42 482 Kreuzigungsrelief (Papiermaché 1450, polychrom 1550). Köln, Schnüt-
 80 974 Christus am Ölberg (um 1480). Berlin, Mus. [gen, Museum.
 81 008 Diakon (Holz, E. 15. Jahrh.). Darmstadt, Museum.
 32 083 Gruppe: Singunterricht. Nürnberg, German. Museum.
 139 158 hl. Leonhard (Eiche). Fribourg, Museum.
 116 754 hl. Bischof. München, ehem. Samml. Oertel.
 169 043 hl. Martin vom rechten Seitenaltar. Lautenbach im Renchtal.
 22 400 Reliquienschein mit Kreuzigung. Alt-Breisach, Münster.
 133 872 Prophet (Büste). Berlin, B. Oppenheim.
 133 851 Apostel (Büste). eb.
 82 589 Betende Heilige (um 1500). Kunsthandel.
 82 590 dies: Oberkörper $\frac{3}{4}$ rechte Seite.
 120 764 Muttergottes auf Mondsichel. Karlsruhe, Museum.
 120 763 hl. Barbara. eb. (vergl. Sixt v. Staufeu).
 120 767 hl. Katharina. eb.
 120 765 hl. Nikolaus. eb.
 120 768 hl. Georg. eb.
 21 837 Kreuzigungsgruppe (Stein). Kolmar, Friedhof.
 34 361 Palmesel (Linde, um 1500). fr. Bonn, Roettgen.
 42 266 Palmesel (Linde, 16. Jahrh.). Köln, Schnütgen-Museum.
 14 141 hl. Antonius. Kolmar, Mus.
 14 142 Johannes d. T., eb.
 116 769 Maria betet das Kind an. München, ehem. Samml. Oertel.
 86 195 hl. Antonius (1510). Aachen, Suermondt-Museum.
 116 794 Johannes d. T. aus Pairis. München, ehem. Samml. Oertel.
 116 756 Maria aus einer Anbetung (aus Singen). eb.

s. j. Basel,
istor. Mus.

- 175 637 Steh. Muttergottes (1522). Donaueschingen.
116 782 hl. Martin zu Pferde (aus Pullendorf). chem. Samml. Oertel.
175 638 hl. Sebastian. Freiburg, Städt. Mus.
116 729 hl. Georg (aus Rufach). München, ehem. Samml. Oertel.

17. Nikolaus Gerhaert von Leyen und seine Schule.

(Trier — 1463; Straßburg — 1467; Wien — 1487.)

- 42 122 Graf Jakob v. Lichtenberg und das Bärbele v. Ottenheim. Stein-
büsten für die chem. Kanzlei (1463). Abgüsse. Straßburg,
Frauenhaus.
178 222 Wiederaufgefundener Grafenkopf von vorn. j. Straßburg, Mus.
178 223 ders: rechtes Profil.
82 571 Wiederaufgefundener Kopf des Bärbele, Vs. Frankfurt, Mus.
82 570 ders: $\frac{3}{4}$ rechte Seite.
135 982 Busang-Epitaph (1464). Straßburg, Münster.
180 631 Kruzifix (1467). Baden-Baden, Friedhof.
153 558 Anna Selbdritt. Berlin, Deutsches Museum.
137 340 Grabmal des Kuno v. Falkenstein. Koblenz, Castorkirche.
164 051 Grabplatte Kaiser Friedrich III. Wien, Stefansdom.
199 644 Tumba Friedrich III., Ecke mit 2 Fürsten.
199 645 dies: Ecke mit Kaiser u. Kaiserin mit Kirchenmodellen.
9 717 Kruzifix (C. v. S. 1437). Maulbronn, Klosterkirche.
191 540 ders: Kopf.
22 000 hl. Jakobus. Kaysersberg, Pfarrkirche.
8 732 Mann mit Schellenkappe. Straßburg, St. Marx.
42 128 Büste eines buckligen Mannes. eb.
187 765 Konstanz, Münster. „Schnegg“ (offener Treppenturm): Verkündi-
187 770 ders: Geburt Christi. gung Mariens.
187 766 ders: Ritter und Reisige.

Pfarrkirche.
s der alten
chte Seite.

).

).

b. Baden
n. Museum.
ope.

ln, Schnüt-
t, Museum.

al.

18. Simon Leinberger aus Nürnberg († 1502) und Schule (Schüler Niko-
laus v. Leyen, tätig in Nürnberg, Nördlingen u. Oberrhein).

- 31 338 Nördlingen, Georgskirche: Schrein des Hochaltars.
31 339 ders: Christus, Kopf, $\frac{3}{4}$ linke Seite.
135 229 ders: Maria.
135 230 dies: Kopf, $\frac{3}{4}$ rechte Seite.
135 231 ders: Johannes.
135 232 ders: Kopf, rechtes Profil.
135 233 ders: hl. Magdalena.
135 234 dies: Kopf und Oberkörper, Vorderseite.
135 235 ders: hl. Georg.
135 236 ders: Kopf, $\frac{3}{4}$ linke Seite.
114 838 ders: zwei schwebende Engel.
116 778 Dangolsheim: Muttergottes. j. Berlin, Museum.
116 807 dies: Oberkörper von vorn.
116 806 dies: Oberkörper, $\frac{3}{4}$ rechte Seite.
140 058 Lautenbach im Renchtal, Kirche. Hochaltar: Muttergottes mit 2 Joh.
169 041 ders: Muttergottes allein. [(um 1483).
169 042 ders: Johannes d. T.
112 777 hl. Barbara (um 1490). Berlin, Deutsches Museum.
191 883 Jakobus d. Ä. (Linde; um 1500). München, Nat.-Museum.

19. Nikolaus von Hagenau und seine Schule.

- 138 480 Fronaltar (1501) n. Stich von Isaak Brunn (1617).
21 832 ders: Büste eines Blinden. j. Straßburg, St. Marx.
21 833 ders: Büste eines Kahlkopfes. eb.
5 829 Reste der Plastik am Isenheimer Altar (gegen 1510) in der Aufstel-
14 096 ders: hl. Antonius. [lung des Museums Kolmar.
21 838 ders: Kopf.
14 103 ders: hl. Augustin mit Stifter.
75 609 ders: Kopf von vorn.

l.

- 14 097 ders: hl. Hieronymus.
 75 608 ders: Kopf.
 191 890 ders: Bauer bringt hl. Antonius einen Hahn.
 14 099 ders: Predella: Christusbüste.
 14 098 Predella: 3 Apostel links.
 14 101 Predella: Johannes, Andreas und Petrus.
 14 100 Predella: 3 Apostel rechts von Christus.
 14 102 Predella: Jakobus d. Ä. und 2 andere Apostel.
 62 602 Predella: 12 Apostel in 2 Reihen.

20. Hans Wydyz (Weiditz) (in Freiburg 1497—1510).

- 197 432 Freiburg i. Br., Münster. Dreikönigsaltar, Schrein: Anbetung der
 197 371 ders: Maria und der alte König. [Könige.]
 128 891 Adam und Eva. Basel, Museum.

21. Meister des Breisacher Hochaltars „H. L.“ und seine Schule.

- 127 579 Freiburg i. Br., Münster: Annenaltar (1515).
 171 171 Reute bei Freiburg: hl. Felix.
 169 044 eb: hl. Regula.
 169 045 eb: hl. Barbara.
 21 828 Alt-Breisach, Münster: Hochaltar mit Predelle (1526).
 175 635 ders: Mittelschrein: Krönung Mariens.
 132 136 ders: Predelle: 4 Evangelisten.
 175 632 Niederrothweil b. Breisach: Hochaltar (um 1530).
 175 633 ders: Maria, Oberkörper.
 175 634 ders: Flügel: hl. Michael.
 185 002 ders: Predelle: Christus und 12 Apostel.
 137 354 Johannes d. Ev. Nürnberg, Germ. Museum.
 137 356 Johannes d. T. eb.
 175 629 Johannes d. Ev. und Johannes d. T. eb.

22. J. Sixt von Staufen.

- 132 145 Freiburg i. Br., Münster: Locherer Altar (1524), Mittelschrein.
 21 839 ders: Mitte mit Muttergottes und Heiliger links.
 127 583 ders: die knieende Geistlichkeit.
 197 367 ders: Teil: weltliche Fürsten.
 127 584 ders: Teil: Engel mit dem Mantel Mariens.
 120 763 hl. Barbara. Karlsruhe, Gal.
 112 735 Gruppe des hl. Sebastian mit Stifter. Berlin, Museum.

B. MITTEL RHEIN.

I. Gotische Zeit 1250—1450.

1. Mainz, Steinskulpturen.

- 36 703 Muttergottes (Fuststraße) mit Sockel. j. Mainz, Dom-Museum.
 201 604 dies: von vorn.
 210 605 dies: Oberkörper.
 201 609 Heppenheim: Muttergottes, fast rechtes Profil. Mainz, Dommus.
 201 610 dies: linkes Profil von rückwärts gesehen (um 1300).
 191 482 Muttergottes aus Mainz (um 1300). Mainz, Museum.
 158 978 Mainz, Dom: ehem. W. Lettner (1239) (Rekonstr.).
 102 816 ders: Christus als Weltrichter. j. Mainz, Dom, nördl. Ostportal.
 137 909 dass: und Naumburg, Dom, O. Lettner, (unvoll.) u. Naumburg,
 Dom, W. Lettner: Christusfiguren.
 193 733 eb: ehem. W. Lettner: Johannes Kopf, Vs. u. l. Profil. j. Mainz.
 201 603 dass: Johannes-Kopf, $\frac{3}{4}$ linke Seite. [Dom-Mus.]
 74 225 dass: Gruppen des jüngsten Gerichts.
 137 336 dies: falsch zusammengesetzt (Mainz, Domkreuzgang) und Naumburg,
 Dom, W. Lettner: Abendmahl und Pilatus.
 201 607 dass: Selige: Papst, Bischof, König.
 193 710 dass: Auferstehender.
 201 606 dass: Verdammte, Oberkörper.

- 193 726 dass: Teufelsfrage. j. Dommus.
 193 741 eb: ehem. W. Lettner: Gewölbefigur, Reste. j. Dommus.*)
 179 436 Gelnhausen, Marienkirche: Lettner mit Jüngstem Gericht.
 193 740 ders: Zwickel mit Verdammten.
 193 718 Mainz, Dom. chemal. O. Lettner (um 1240): Kopf mit der Binde.
 159 012 ders: $\frac{3}{4}$ linke Seite. [j. Mainz, Dom-Museum.
 193 739 eb: ehem. O. Lettner: Atlant. j. Mainz, Dom-Museum.
 193 738 ders: Kopf von vorn.
 933 eb: ehem. O. Lettner: Bettler (beim hl. Martin) j. an Gewölberippe.
 137 365 Johannes d. T. (um 1260). Mainz, Dom-Museum.
 75 449 Mainz, ehem. Liebfrauenkirche: 1 Apostel (Anf. 14. Jahrh.) j. Mainz,
 120 862 desgl: 2 Apostel. eb. [Dom-Mus.
 120 863 desgl: 2 Apostel. eb.
 120 864 desgl: 2 Apostel. eb.
 81 140 desgl: 4 Apostel. eb. [deshagen).
 196 090 Mainz, ehem. Liebfrauenkirche: Ostportal (1311). (Zchg. von Hun-
 160 150 dass: Bogenfeld, Spitze: Muttergottes und 2 Engel. j. Mainz, Mus.
 160 149 dass: Muttergottes von vorn.
 158 991 dies: $\frac{3}{4}$ rechte Seite (vor der Restauration).
 160 165 dass: Bogenfeld: sitzende Apostel.
 85 706 dass: Archivolten, 4 Gruppen: Verdammte.
 160 139 desgl: Kaiser und Begleiter (Verdammte).
 160 142 desgl: König und Begleiter (Verdammte).
 160 168 desgl: Graf und Begleiter (Selige).
 160 174 desgl: Ritter u. Begleiter (Verdammte).
 160 158 desgl: Bürger und Begleiter (Verdammte).
 160 143 desgl: Gelehrter und Begleiter (Selige).
 160 137 desgl: Bischof und Begleiter (Selige).
 160 140 desgl: Abt und Begleiter (Selige).
 160 169 desgl: Mönch und Begleiter (Selige).
 160 160 desgl: 2 Geistliche (Verdammte).
 160 167 desgl: 2 Mönche (Verdammte).
 196 610 dass: Gewände: 4 Propheten (Zchg. von Hundeshagen).
 17 070 Mainz, ehem. Liebfrauenkirche: Taufbecken (Zinn, 1328, Mstr. Joh.).
 137 861 Relief: Steinigung des hl. Stephan. Mainz, Dom-Mus. [j. Dom.
 167 283 Mainz, Dom, Magnuskapelle, Schlußstein: Krönung Mariens.
 167 282 eb: Schlußstein: Kopf in Blattranken.
 127 574 Mainz, Domkreuzgang. Schlußstein: Muttergottes.
 161 987 Mainz, ehem. Kaufhaus: hl. Martin (um 1317); j. Mainz, Museum.
 167 258 dass: Kurfürst von Köln. eb.
 167 261 dass: Kurfürst von Mainz. eb.
 167 266 dass: Kurfürst von Trier. eb.
 167 257 dass: Kurfürst Kaiser Ludwig, der Bayer. eb.
 161 986 dass: Kurfürst von der Pfalz. eb.
 167 263 dass: Kurfürst König v. Böhmen. eb.
 167 259 ders: Oberkörper.
 161 985 dass: Kurfürst von Sachsen. eb.
 167 262 dass: Kurfürst von Brandenburg. eb.
 184 695 Mainz, Haus Korbgrasse 8: Liebespaar. eb.
 160 166 Mainz, Korbgrasse: Muttergottes (um 1400). j. Mainz, Mus.
 137 855 dies: größer (ohne Konsole).
 196 088 Mainz, Dom. Memorienportal (um 1410). Dom-Seite.
 196 089 dass: Memorien-Seite.
 120 860 dass: hl. Margarete und hl. Elisabeth.
 120 857 dass: hl. Katharina und hl. Barbara.
 120 858 dass: hl. Dorothea und hl. Katharina.
 120 859 dass: hl. Stephan u. hl. Martin.

*) vergl. 193 709 Mainz, St. Emmeran: Schlußstein am Chorgewölbe
 193 716 Hassfurt (U.-Franken), Gewölbefigur. [(Zchg.).

- 120 861 dass: hl. Alban und hl. Georg.
 120 866 dass: hl. Agnes und hl. Barbara.
 120 870 dass: hl. Dionysius.
 193 709 Mainz, St. Emmeran. Chor: Schlußstein des Gewölbes (Zchg).

2. Marburg a. d. Lahn. Wand- und Freiplastik.

- 132 971 Marburg, Elisabethkirche. Bogenfeld: Muttergottes und Engel in [Ranken].
 132 972 dass: Muttergottes (groß).
 132 973 dass: linker Engel.
 132 974 dass: rechter Engel.
 132 975 dass: Spitze der Archivolte: Engel mit Kreuz.
 102 381 Marburg, Elisabethkirche. Südturm: männliche Statue.
 102 390 dies: Mittelschiff. Schlußstein: Krönung Mariens.
 102 474 dies: Hochaltar.
 102 476 ders: Mitte: Muttergottes und 2 Engel.
 138 974 ders: Mitte: Muttergottes Vorderseite.
 138 975 dies: rechtes Profil.
 102 477 ders: Katharina, Elisabeth und Magdalena.
 102 394 Marburg, Elisabethkirche. Lettner: Apostel Paulus.
 102 393 ders: Apostel Philippus.
 102 396 ders: Relief: Auferstehung mit Engel.
 102 395 desgl. Verdammte mit Teufel.
 102 423 Marburg, Elisabethkirche. südl. Querschiff: Johannes d. T.

3. Wetzlar, Dom.

- 137 885 Langseite: Südportal (13,2 Jahrh.) vor der Restauration.
 125 136 dass: nach der Restauration.
 137 886 dass: Maria Magdalena und Katharina. j. Johanniskapelle.
 137 883 dass: 1 weibliche und 1 männliche Figur auf Konsolen. eb.
 125 142 südl. Turmportal: Muttergottes (Mitte 14. Jahrh.).
 125 137 Westportal (14,2 Jahrh.).
 125 140 dass: Bogenfeld, Spitze: Marienkrönung.
 125 139 dass: Bogenfeld, rechte Hälfte: Krönung Marias u. König vor Mut-
 125 138 dass: Bogenfeld, linke Hälfte: 2 Könige der Anbetung. [tergottes].
 125 141 dass: Türpfeiler: Muttergottes.

4. Trier, Liebfrauenkirche.

- 99 679 Westportal (um 1243) mit den seitlichen und darüber befindlichen [Statuen].
 8 963 Westportal allein.
 10 173 dass: linkes Gewände und Bogenfeld.
 75 434 dass: Bogenfeld, darüber Archivolten.
 75 435 dass: Archivolten links.
 75 436 dass: Archivolten rechts.
 178 078 dass: Noah. j. Trier, Diözesan-Mus.
 99 672 dass: 2 Propheten über Noah.
 137 347 dies: von vorn. j. Trier, Diözesan-Mus.
 117 478 dies: linke Seite.
 178 079 dass: Abraham mit Isaak.
 137 346 dass: 2 Propheten über Abraham mit Isaak. j. Diözesan-Mus.
 178 080 dass: Verkündigungsgruppe. eb.
 178 082 dies: die Figuren einander zugewandt.
 178 083 dies: Maria, Kopf, linkes Profil.
 105 717 dass: Ecclesia. j. Trier, Landes-Museum.
 9 047 Nordportal (j. Sakristei), im Bogenfeld: Krönung Mariens.

5. Worms, Oberwesel, Schotten, Münstermaifeld, Kiedrich, Würzburg, Heidelberg, Frankfurt a. M.

Bauplastik.

- 105 840 Worms, Liebfrauenkirche: Südportal.
 137 840 dass: hl. Anna (um 1275).
 48 596 eb: Westportal. Bogenfeld: Marien- und Marienkrönung.

- bes (Zchg.)
 und Engel in
 [Ranken.]
 e.
 s d. T.
 ion.
 apelle.
 en. eb.
 König vor Mut-
 ng. [tergottes.]
 ber befindlichen
 [Statuen.]
 esan-Mus.
 Mariens.
 Würzburg, Hei-
 ng.
- 128 908 Worms, Dom: Südportal (n. 1300).
 137 844 dass: Gewände links: Ev. Lukas und Johannes.
 196 613 dass: Gewände rechts: Synagoge und Frau Welt.
 137 851 dass: Spitze des Wimpergs: Ecclesia auf vierköpfigem Tier.
 128 907 dass: Archivolten rechts: Jonas, Ezechiel, Frauen am Grabe,
 137 846 dass: Geißelung Christi. [Auferstehung.]
 137 848 dass: Kreuzigung.
 137 842 dass: Christus als Gärtner.
 135 965 Worms, Paulus-Mus.: Christus Statue.
 127 600 dies: Kopf von vorn (groß).
 136 033 eb: bärtiger Kopf.
 171 086 Oberwesel, Frauenkirche, Chor: Muttergottes.
 171 094 eb: Nordportal: Muttergottes.
 169 034 Schotten, Stadtkirche. Südportal, Bogenfeld: Muttergottes m. Stiftern.
 178 454 Münstermaifeld, Stiftskirche: Südportal mit Muttergottes.
 62 916 dieselbe allein (groß). [kündigung und Marienkrönung].
 128 886 Kiedrich (Rheingau), Pfarrkirche: Westportal. (im Bogenfeld: Ver-
 73 814 Würzburg, Marienkapelle. Westportal, Bogenfeld: Jüngstes Gericht.
 75 670 eb: Türpfeiler: Muttergottes (um 1420), $\frac{3}{4}$ linke Seite.
 189 598 dies: Vorderseite.
 21 835 eb: Marienkapelle, Bogenfeld: Verkündigung.
 31 763 eb: Relief: Tod Mariens.
 22 328 Heidelberg, Schloß: kränzhaltende Engel über Portal.
 166 073 Frankfurt a. M., Dom. Südportal mit Anbetung der Könige.
 178 231 Hanau, Marienkirche. Chor, Steinrelief: Monstranz mit Engeln.
 178 233 eb: Schlußstein: Christus als Gärtner.
 178 229 eb: Ölberg: Gottvater.
 178 230 ders: 3 schlafende Jünger.
 178 227 Hochstadt (Kr. Hanau), Kirche: Wappenengel. [spielender Engel].
 171 090 Partenheim (Rheinessen), Konsole eines Gewölbedienstes: Laute

6. Elisabeth-Schrein (um 1250). Marburg, Elisabethkirche.

- 1746 Vorder- und Rückseite (n. alten Aufnahmen).
 102 486 Vorderseite mit Christus und 6 Aposteln.
 102 487 Vorderseite: 1. Apostel links.
 134 684 ders: Kopf (rechtes Profil).
 102 488 Vorderseite: 2. und 3. Apostel links.
 134 681 Vorderseite: 2. Apostel, Kopf (linkes Profil).
 134 690 Vorderseite: 3. Apostel, Kopf (rechtes Profil).
 102 489 Vorderseite: Christus.
 102 490 ders: Oberkörper von vorn.
 102 491 Vorderseite: 4. Apostel.
 134 679 ders: Kopf (linkes Profil).
 134 680 Vorderseite: 5. und 6. Apostel (etwas von rechts).
 102 493 Schmalseite: Maria mit Kind.
 102 499 Schmalseite: hl. Elisabeth.
 102 495 Rückseite: 1. Apostel links von der Kreuzigung.
 134 682 ders: Kopf von vorn.
 102 494 Rückseite: 2. und 3. Apostel links von der Kreuzigung.
 134 683 Rückseite: 3. Apostel, Kopf von vorn.
 102 497 Rückseite: 1. Apostel rechts von der Kreuzigung.
 134 687 ders: Kopf von vorn.
 134 688 ders: Kopf linkes Profil.
 102 498 Rückseite: 2. und 3. Apostel rechts von der Kreuzigung.
 134 685 Rückseite: 3. Apostel, Kopf von vorn.
 134 689 ders: Kopf (linkes Profil).
 102 500 Deckel: Elisabeth labt Hungernde und Dürstende.
 102 501 desgl: Elisabeth verteilt ihren Brautschatz, nimmt d. Klostergewand.
 102 503 desgl: der Landgraf nimmt Abschied und das Kreuz.
 102 502 desgl: Elisabeth kleidet Arme; Bote bringt den Ring des Landgraf.

- 134 686 desgl: Einfassungsfiligran und Email beim Landgrafenabschied.
 134 691 dass: zur Szene mit der Kreuznahme.
 102 504 Giebelauslauf mit linkem Engel.
 102 505 desgl. mit rechtem Engel.
 102 506 Giebelauslauf der Schmalseite.
 102 507 Mittelknauf, Email: Paradiesfluß.

7. Mainz, Dom. Grabmäler.

- 102 738 Erzb. Siegfried III. v. Eppstein († 1249, Arbeit um 1280).
 ders: Teil: Kopf von vorn.
 137 366 Erzb. Gerhard II. v. Eppstein († 1305), Kopf.
 12 848 Erzbischof Peter v. Aichspalt († 1320).
 78 509 Erzbischof Matthias v. Bucheck († 1328).
 120 296 Arnold v. Turm.
 120 297 ders: Oberkörper.
 167 256 Domdekan Rudolf, gen. Losse († 1364).
 125 456 Erzbischof Adolf v. Nassau († 1390).
 167 286 Erzbischof Konrad v. Weinsberg († 1396).
 1 739 Erzbischof Johann v. Nassau († 1419).
 63 989 Erzbischof Konrad v. Daun († 1434).

8. Marburg, Elisabethkirche. Grabmäler.

- 194 222 „Landgrafenchor“ mit den Grabmalern.
 102 425 Deutschmeister Konrad v. Thüringen († 1241).
 102 426 ders: Kopf.
 102 448 Sarkophag Landgraf Heinrich I. († 1308).
 102 449 ders: Grabfigur Heinrich I.
 102 450 ders: Kopf.
 102 452 ders: Kopffende rechts: klagende Frau.
 102 454 ders: rechte Seite: Klagender mit gefalteten Händen.
 102 455 ders: Klagender mit Buch in der Hand.
 102 459 ders: Fußende rechts: Klagender mit Schwert.
 102 451 ders: rechte Seite: klagender Mönch mit Buch.
 102 456 ders: linke Seite: schwörender Jüngling.
 102 458 ders: Fußende links: klagender Bischof.
 102 428 Sarkophag Ottos († 1311) und Johannes († 1328).
 102 429 ders: Otto und Johann (Söhne Heinrich I.) von oben.
 102 430 ders: Otto, Kopf.
 102 431 ders: Johannes, Kopf.
 102 434 ders: Kopffende links: klagende Frau mit gefalteten Händen.
 102 433 ders: Kopffende Mitte: klagender Bischof.
 102 441 ders: linke Seite: 3. klagender Jüngling mit Buch in der recht. Hand.
 102 442 ders: eb: 4. klagende Frau mit Schriftband.
 102 443 ders: eb: 5. klagender Mönch mit Handschuh.
 102 444 ders: eb: 6. klagende Frau mit Buch.
 102 447 ders: Fußende links: klagende Frau mit aufgestüttem Kopf.
 102 446 ders: Fußende Mitte: händeringende Frau.
 102 445 ders: eb. rechts: klagende Frau mit Kinnbuch.
 102 437 ders: rechte Seite: 3. klagender Jüngling mit Buch in beiden Händen.
 102 436 ders: rechte Seite: 4. klagende Frau mit Daumen an der Nase.
 102 427 Grabmal der Aleydis († 1333) u. Sohn.
 102 464 Heinrich und Elisabeth, Kinder Hermanns des Gelehrten.

9. Mittelrheinische Grabmäler (ohne Mainz und Marburg).

- 159 004 Graf Heinrich III. v. Sayn (Eiche, um 1250) von vorn. Nürnberg,
 199 472 ders: $\frac{3}{4}$ rechte Seite. [German. Mus.]
 199 474 ders: Kopf, $\frac{3}{4}$ rechte Seite.
 15 276 Rudolf v. Habsburg († 1291). Speyer, Dom.
 12 312 Pfalzgraf Heinrich II. Maria Laach.
 196 093 dass: die Grabstatue.
 160 162 Kantor Eberhard v. Stein († 1330). Eberbach, ehem. Abtei.

- ied.
- 128 881 Kuno v. Falkenstein († 1331) u. Anna v. Nassau. Lich, Stadtkirche.
 129 096 Doppelgrabstein mit dem Schweifstuch der Veronika. Bronnbach,
 1 348 König Günther v. Schwarzburg († 1349). Frankfurt, Dom. [Kirche.
 178 226 Grabstein eines Abtes (14. Jahrh.). Langenselbold (Hanau), Schloß.
 117 243 Kinder des Schenken Eberhard XIII. Erbach, Schloß.
 62 067 Graf Heinrich v. Erbach († 1387). Michelstadt, Stadtkirche.
 171 169 Frau v. Hutten. Schlüchtern, ehem. Benediktinerkloster.
 137 340 Erzbischof Kuno v. Falkenstein († 1388). Koblenz, Castorkirche.
 26 807 Johann v. Holzhausen († 1391) und Frau. Frankfurt, Dom.
 169 028 Erzbischof Gerlach v. Nassau (1371). Hochgrab, später vereinigt mit
 137 898 dass: die beiden Figuren. dem Grabmal des Erzbischofs
 196 094 dass: Gerlach v. Nassau. Adolf II. v. Nassau († 1475).
 196 169 dass: Adolf II. v. Nassau. Eberbach, ehem. Abtei.
 120446 dass: Wimberge und Bekrönung.
 169 030 Doppelgrabstein. Sayn, Kirche.
 22 571 Graf Johann I. († 1407) und 2 Frauen. Wertheim a. Main, Kirche.
 137 338 Friedrich und Sophie v. Sachsenhausen (u. 1400). Koblenz, Castork.
 173 240 dies: die Figuren groß.
 196 609 Anna v. Dalberg († 1410). Oppenheim, Katharinenkirche.
 137 843 dies: Oberkörper.
 1 712 Johann v. Dalberg und Frau. († 1415). eb.
 137 895 Erzbischof Werner († 1418), Wandgrab. Koblenz, Castorkirche.
 137 339 Erzb. Werner und Erzb. Kuno v. Falkenstein: die Figuren v. oben.
 137 863 dies: Köpfe (groß).
 21 431 Wandgrab Christi. Frankfurt, Dom.
 153 181 Epitaph Kanonikus Johann v. Cronberg (1439). Aschaffenburg,
 153 178 desgl: Schenk v. Weibstedt (1437). eb. [Stiftskirche.
 153 179 desgl: Kanonikus Wiederhold v. Lauersbach (1437). eb.
 153 180 desgl: mit dem hl. Martin. eb.
 167 255 Frank VIII. v. Kronberg. Kronberg i. T., Burgkapelle.

10. Schnitt-Altäre des 14. Jahrhunderts.

- Hand.
- 128 882 Oberwesel, Liebfrauenkirche: Hochaltar (1331), Mitte.
 128 883 ders: linker Flügel.
 80 404 ders: rechter Flügel.
 128 902 ders: Maria, Christus und 4 Apostel.
 111 777 ders: Prophet, Abraham mit Isaak.
 99 527 ders: Flügelteile mit 2 Propheten.
 8 926 desgl: mit 2 musizierenden Engeln.
 172 243 ders: bemalter Außenflügel.
 73 607 Oberwesel: Muttergottes (Holz). Privatbesitz.
 137 882 Marienstatt, Cisterzienserkirche: Flügelaltar (um 1360), geöffnet.
 63 034 ders: Mitte.
 105 404 ders: 2 Apostel.

11. Ton- und Alabaster-Plastik um 1400.

- Handen.
 ise.
- 85 708 Lorch a. Rh.: Kreuztragung. j. Berlin, Museum.
 9 468 dies: in neuer Aufstellung der Gruppen.
 6 953 dies: Christus.
 4 188 dies: Christus (Oberkörper) und Oberkörper der Kriegsknechte
 85 710 dies: die zurückblickenden Kriegsknechte. [hinter ihm.
 85 707 dies: die Frauen (in Seitenansicht).
 4 189 dies: Frauen und Johannes, Oberkörper Vorderseite.
 85 709 dies: knieender Stifter.
 137 877 Beweinung Christi. Limburg a. L., Dom-Mus.
 85 712 dies: Mittelgruppe.
 85 711 dies: Johannes, Maria und Joseph v. Arimathia.
 85 713 dies: Nikodemus.
 137 876 ders: Kopf von vorn.
 85 714 dies: die 2 Schächer am Kreuz.
 167 233 Kronberg, Pfarrkirche. Klappaltar, Mitte: Tod Mariens.

- 116 906 Carden (Mosel), Castorkirche. Hochaltar: Anbetung der Könige.
 116 903 eb: 4 Propheten Esaias, Daniel, Jeremias, David.
 86 450 thron. Bischof. Köln, St. Ursula.
 42 251 thron. Bischof. Köln, Schnütgen-Museum.
 74 120 Kloster Eberbach: Muttergottes ("la belle alsacienne") j. Paris, Louv.
 181 092 Hallgarten (Rheingau): „Weinschröter-Madonna“.
 112 825 Dromersheim (Rheinhessen): Muttergottes (um 1420). j. Berlin, Mus.
 187 767 Bingen: 2 schwebende Engel (um 1420). Darmstadt, Mus.
 131 061 Wimpfen i. T., ehem. Stiftskirche: Vesperbild (um 1430).
 187 847 Rimini: Alabaster-Altar (15. Jahrh.). j. Frankfurt, Städt. Gal.
 187 843 ders: Gruppe der Frauen links.
 187 844 ders: Kriegsknecht, Hauptmann und Sohn rechts.
 128 903 Frankfurt, Städt. Gal.: ein Apostel.

12. Metall-, Holz- und Steinplastik.

- 167 227 Pluvialschließe (Kupfer vergoldet). Mainz, Mus.
 34 331 hl. Anna selbdritt mit der Traube (Mosel; Linde, 13. Jh.). fr. Bonn,
 169 006 Lorch a. Rhein, St. Martin: Chorgestühl (E. 13. Jahrh.). [Roettgen.
 169 008 dass: Gestühlswange mit Fabeltier.
 191 361 desgl: mit Löwe.
 34 129 Lindon bei Aachen. thron. Maria (um 1400). j. Bonn, Museum.
 51 301 Madonnen torso (Holz). Marburg, Schloß.
 106 844 Worms, Liebfrauenkirche. Hochaltar: Muttergottes.
 102 432 eb: Schutzmantelmaria.
 42 201 Boppard: Heilige mit Buch (Anf. 14. Jahrh.). j. Köln, Schnütgen-
 42 202 eb: Heilige mit Krone. eb. [Museum.
 42 203 eb: Heilige mit Stirnreif. eb.
 160 132 hl. Katharina (Anf. 14. Jahrh.). Mainz, Mus.
 158 983 Vesperbild (14,1 Jahrh.). Frankfurt, Samml. Weiller.
 160 144 thron. Muttergottes mit dem bekleideten Kinde. Mainz, Museum.
 116 905 Oberwesel, Liebfrauenkirche: hl. Grab.
 45 564 eb: 4 Apostel.
 105 952 eb: Lettner: weibliche Heilige.
 46 093 eb: Lettner: Apostel.
 104 060 eb: Lettner: Matthäus-Engel.
 116 907 Oberwesel, Martinskirche: thron. Muttergottes.
 171 088 eb: stehende Muttergottes.
 137 918 dies: $\frac{3}{4}$ rechte Seite.
 66 438 Liebespaar (Elfenbein). Berlin, Mus.
 169 039 Schotten, Kirche. ehem. Hochaltar: stehende Muttergottes.
 169 040 ders: thron. Muttergottes und Johannes d. T.
 172 245 eb: Triumphkreuz: der Gekreuzigte.
 169 037 dass: Maria.
 169 036 dass: Johannes.
 102 457 Worms, Liebfrauenkirche: hl. Grab.
 170 810 Ilbenstadt: thron. Muttergottes.
 179 333 Stehende Muttergottes (Holz). Köln, Samml. Eckert.
 160 163 Stehende Muttergottes (Holz, um 1400). Mainz, Museum.
 160 131 dies: $\frac{3}{4}$ rechte Seite.
 160 136 dies: nach der Restaurierung, Vorderseite.
 116 706 Stehende Muttergottes (Stein, um 1400). fr. Samml. Oertel.
 128 904 Rüdesheim: stehende Muttergottes. Darmstadt, Mus.
 160 130 Stehende Muttergottes (Stein, Anf. 15. Jahrh.). Mainz, Mus.
 160 129 dies: $\frac{3}{4}$ rechte Seite.
 153 172 Stehende Muttergottes. Aschaffenburg, Stiftskirche.
 117 486 Stehende Muttergottes (um 1430). Nürnberg, Germ. Mus.
 187 845 Caub: stehende Muttergottes. j. Frankfurt, Privat.
 23 808 Thorn, Johanniskirche: stehende Muttergottes.
 23 809 dies: Kopf Mariens (Profil) und Kopf des Kindes.
 34 113 Muttergottes der Samml. Thewaldt. j. Bonn, Mus.

- Könige.
34 114 dies: Kopf, rechtes Profil.
34 120 Stehende Muttergottes. Bonn, Mus.
34 349 Koblenz: thron. Muttergottes. fr. Bonn, Roettgen.
128 899 Friedberg: thron. Muttergottes. Darmstadt, Mus.
128 930 Stehende Muttergottes. Frankfurt, Städt. Mus.
137 858 Mainz, Liebfrauenkirche. Gnadenbild: thron. Muttergottes, $\frac{3}{4}$ rechte
201 612 dies: Kopf, linkes Profil.
160 141 Stehende Muttergottes (15. Jahrh.). Mainz, Mus. [Seite u. Vs. j.
160 135 dies: rechtes Profil. [Augustinerkirche.
34 336 Vesperbild (E. 14. Jahrh.). Bonn, fr. Samml. Roettgen.
114 859 Wetzlar, Dom: Vesperbild (um 1375).
169 038 Schotten, Stadtkirche: Vesperbild (14. Jahrh.).
34 115 Vesperbild (Stein, um 1400). Bonn, Mus.
128 880 Boppard, Karmeliterkirche: Vesperbild.
128 906 Geisenheim: Vesperbild (E. 14. Jahrh.). Frankfurt, Städt. Gal.
116 911 dass: linkes Profil.
137 890 dass: rechte Seite (Marias Kopf von vorn).
137 891 dass: die beiden Köpfe.
137 915 Vesperbild (von links gesehen). Frankfurt, Samml. Carl.
137 914 dass: die beiden Köpfe.
83 566 Unna: Vesperbild (um 1400). Münster, Mus.
85 415 dass: Teil: die beiden Köpfe (groß).
42 437 Muttergottes von Jungfrauen verehrt (um 1410). Köln, Schnütgen-M.
160 145 Wappenhalterin (um 1420). Mainz, Mus.
34 342 Maria Magdalena (Eiche, 15.1. Jahrh.). ehem. Bonn, Roettgen.
34 116 Lindern: Johannes-Altar (Stein). Bonn, Mus.
187 846 Frankfurt, Dom: Apostel Bartholomäus.
160 134 Johannes d. T. Kopf, Vorderseite (Alabaster um 1430). Mainz, Mus.
160 133 ders: rechtes Profil.
171 091 Dietersheim (Bingen): hl. Gordianus(?).
171 092 eb: hl. Epimachus (?).
170 634 Biebelsheim, Kirche: Apostel Paulus.
42 484 Papierrelief: Anbetung der Könige. Köln, Schnütgen-Mus.
153 189 Aschaffenburg, Stiftskirche: Kruzifix (Bronze vergoldet).
153 212 eb: Reliquienbüste des hl. Alexander (um 1425), Vorderseite.
153 194 dies: linkes Profil.

II. Spätgotik um 1500.

13. Mainz, Holz- und Steinplastik um 1500.

- 80 973 Mainz, Dom: Grabmal Erzbischof Dieter v. Isenburg († 1482).
167 759 eb: Grabmal Gerhard v. Ehrenberg († 1498).
191 888 eb: Grabmal Bernhard v. Breidenbach († 1497).
1 301 eb: Grabmal Administrator Adalbert v. Sachsen († 1484).
125 491 dass: Kleine Statuetten: Muttergottes und hl. Martin.
1 457 eb: hl. Grab (1495) vor dem Bassenheimer Altar.
75 790 dass: groß (Hintergrund abgedeckt).
201 614 dass: Maria Magdalena u. Josef von Arimathia.
201 615 dass: Johannes u. Maria.
167 744 Christus vom hl. Grab; Mainz, Mus.; und Christus vom hl. Grab;
160 155 Christus vom hl. Grab. Mainz, Mus. [Mainz, Dom.
160 147 ders: Kopf (Stein).
201 608 Mainz, Dom: Muttergottes (Oberkörper) im Ketteler-Altar (1510).
167 746 Mainz, Karmeliterkloster: Nikodemus-Kopf (1471). Mainz, Mus.
167 760 Mainz, St. Stephan: Strohhut-Epitaph (1485).
167 743 Mainz, Karmeliterkirche: Grabmal Gräfin Margarethe v. Nassau
167 717 Worms, Dom: Mönch v. Rosenberg († 1487). [(† 1490).
80 975 Speyer, Mus: Mönchskopf (um 1480) Vs. und $\frac{3}{4}$ linke Seite.
80 976 Speyer, Dom: Verkündigung (um 1470).
103 210 Worms, Dom: Verkündigung (1487).
167 745 Worms, Liebfrauenkirche: Muttergottes im Strahlenkranz. j. Worms, Museum.

- 80 979 Worms, Dom. Wurzel Jesse: Muttergottes (1488).
 167 733 Worms, Mus: hl. Georg (um 1490).
 128 901 hl. Jakobus. Mainz, Samml. Ludw. Marx.
 102 435 Worms, Liebfrauenkirche: Tod Mariens (E. 15. Jahrh.).
 137 856 Mainz, Dom. Marienkap.: steh. Muttergottes Vs. u. rechtes Profil.
 160 176 Mainz, St. Quintin. Vesperbild (um 1500): Kopf Christi (n. Abguß).
 167 742 Friedberg, Stadtkirche: Sakramentshäuschen (1482—84).
 107 674 Neuburg b. Heidelberg, Stift: Kirchenportal mit Schlüsselstein des
 Domkreuzganges in Worms.
 102 725 Worms, Dom. ehem. Kreuzgang, Schlüsselstein: Muttergottes (Halbf.).
 103 209 desgl: Johannes-Ev. [j. Neuburg bei Heidelberg, Stift.
 167 715 desgl: Ev.-Symbole Engel und Löwe.
 167 716 desgl: Ev.-Symbole Stier und Adler.
 167 726 desgl: mit Wappen- und Handwerkszeichen.
 167 727 desgl: mit Wappen- und Handwerkszeichen.
 167 732 desgl: mit Wappen- und Handwerkszeichen.
- 14. Marburg, Elisabethkirche. Holz- und Steinplastik um 1500.**
- 102 461 Grabfigur Landgraf Ludwig I. († 1458).
 102 462 dies: Kopf.
 102 463 Grabfigur der Margarete v. Österreich mit Sohn.
 102 468 Grabfiguren Ludwig II. († 1471) und Mechthilde († 1495).
 102 467 Grabfigur Heinrich III. († 1484).
 102 424 Wappengrabstein (Bronze) Landgraf Wilhelm III. (um 1500).
 102 465 Grabmal Landgraf Wilhelm II. († 1509) von W.
 102 466 Grabfigur Wilhelm II.
 102 402 Mausoleum der hl. Elisabeth von S. W.
 102 403 dass: Vorderseite, spitzbogiger Abschluß.
 102 404 dass: hl. Elisabeth mit Kirchenmodell.
 102 405 dass: Sarkophag: Tod der hl. Elisabeth.
 102 406 dass: Mitte: Tod der Heiligen. (groß).
 102 483 Gitterabschluß um den Elisabeth-Schrein, Südseite links (Sakristei).
 102 484 dass: Südseite rechts.
 102 485 dass: Ostseite.
- 14 a. Werke von Ludwig Juppe (um 1465 Marburg — n. 1535).**
- 7 203 hl. Elisabeth mit dem Bettler (um 1490—95). Marburg, Elisabethk.
 102 480 dies: Teil: der Bettler.
 102 413 Elisabeth-Altar (1511—14).
 102 415 ders: Mitte: Tod der hl. Elisabeth.
 102 414 ders: linke Seite: Aufbahrung der Heiligen.
 102 416 ders: rechte Hälfte: Beisetzung der Heiligen.
 102 410 Katharinen-Altar (1511—14): hl. Sippe.
 102 411 ders: Mitte: hl. Anna selbdritt.
 102 412 ders: Gruppe links: hl. Katharina und Maria Salome.
 102 420 Johannes-Altar (1512—14).
 102 421 ders: Predigt Johannes d. T.
 102 422 ders: Enthauptung Johannes d. T.
 102 400 Marien-Altar (1517—18), geöffnet.
 102 401 ders: Predella (mit dem böhmischen Vesperbild, E. 14. Jahrh.).
- 15. Silber-, Bronze-, Holz- u. Steinplastik um 1500, (ohne Mainz u. Marburg).**
- 178 239 Hanau, Marienkirche: Bronzeepitaph Margarete v. Bayern († 1457).
 16 402 Aschaffenburg, Stiftskirche: Reliquienbüsten des hl. Alexander (um
 1425) und Petrus (1473).
 153 193 eb: Reliquienbüste des hl. Petrus (H. Dirmstein 1473).
 34 128 Christus bricht unter dem Kreuz zusammen. Bonn, Mus.
 169 024 Niderolm, Pfarrkirche: steh. Muttergottes.
 42 292 Muttergottes in der Strahlenglorie (Nußbaum). Köln, Schnütgen-M.
 34 123 Steh. Muttergottes (aus Samml. Thewald). Bonn, Mus.
 34 122 Kreuzigungsgruppe (um 1480). Bonn, Mus.

- 62 068 Michelstadt, Pfarrkirche: Grabstein der Grafen Philipp und Georg
 62 066 eb: Grabstein Hans Adam und Frau (1484). [v. Erbach (1481).
 171 095 Eberbach, ehem. Abtei: Grabstein Abt Johannes († 1485). [(1488).
 171 093 Lorch, St. Martin: Grabstein Ritter Hans v. Sonnenberg und Frau
 146 110 Hanau, Marienkirche: Chorgestühlwangen mit Stifterpaar Graf
 Reinhart v. Hanau-Münzenberg und Katharina.
- 153 173 Aschaffenburg, Stiftskirche: Taufstein mit Engeln (1487).
 102 377 Ruppertsberg (Pfalz): Kanzel (um 1490).
 102 379 dies: Teil: die Reliefs.
 102 378 dies: Teil: Christus (Halbfigur).
 171 087 Trechtingshausen, Clemenskapelle: hl. Martin und Papst Clemens.
 166 068 Frankfurt, Dom: Nordportal mit Figuren.
 166 073 eb: Südportal mit Figuren.
 102 375 St. Martin (Pfalz): hl. Grab (Anf. 16. Jahrh.).
 178 453 Münstermaifeld, Stiftskirche: hl. Grab (16. Jahrh.), darüber Erbärm-
 128 901 Apostel Jakobus. Mainz, Samml. Marx. [debild (15. Jahrh.).
 34 127 Johannes d. T. Bonn, Mus.
 34 337 Dreifaltigkeit (Linde). ehem. Bonn, Roettgen. [u. Mutter (1493).
 153 182 Aschaffenburg, Stiftskirche: Grabstein Scholastikus Küchenmeister
 178 225 Rüdigheim (Kr. Hanau), Kirche: Grabstein eines Johanniterritters
 169 031 Reichelsheim (Oberhessen): Christus am Kreuz. [(† 1495).
 169 032 ders: Kopf, $\frac{3}{4}$ rechte Seite.
 178 228 Hanau: Erkerfigur eines Handwerkers.
 128 890 Boppard, Karmeliterkirche: Grabstein des Siegfried v. Schwalbach
 († 1497) (Meister Valentin, Mainz).
- 187 837 Friedberg, Stadtkirche. Sakramentshäuschen, (Figuren Hans v. Düren
 1503): Maria und Engel der Verkündigung. Vs.
 167 738 dass: Maria, rechtes Profil und Engel, linkes Profil.
 167 740 dass: Engel, rechtes Profil und Maria, linkes Profil.
 167 736 Frankfurt, Weißfrauenkirche. Magdalenen-Altar: Engel (Hans v.
 161 991 Steh. Muttergottes (um 1500). Mainz, Mus. [Düren, 1476]. j. Mus.
 116 712 Steh. Muttergottes (Anf. 16. Jahrh.). fr. Samml. Oertel.
 82 589 Betende Heilige (um 1500). fr. Samml. Raffauf (vergl. Oberrhein).
 82 590 dies: Oberkörper.
 34 121 Münstermaifeld: Muttergottes mit der Weintraube. j. Bonn, Mus.
 112 704 Steh. Muttergottes (um 1525). Berlin, D. Mus.
 171 089 Eltville, Pfarrkirche: steh. Muttergottes mit Engeln.
 179 254 Steh. Muttergottes (15,2 Jahrh.). Krefeld, Mus.
 153 154 Aschaffenburg, Stiftskirche. Maria-Schnee-Kapelle, Strebepfeiler:
 161 979 Partenheim: hl. Sebastian. j. Mainz, Mus. [Anbetung der Könige.
 179 255 hl. Sebastian. Krefeld, Mus.
 179 329 Vesperbild. Köln, Samml. Eckert.
 160 152 Segnender Christus (Holz, 16. Jahrh.). Mainz, Mus.
 62 528 Petrus aus einem Ölberg. Worms, Samml. Reinhard.
 153 174 Aschaffenburg, Stiftskirche: Altar der 14 Nothelfer (Anf. 16. Jahrh.).
 172 244 Bußbach (Ob.-Hessen): Figuren des Wendelin-Schreines.
 160 138 hl. Georg (Tonmodell). Mainz, Mus.
 41 394 Schriftplatte (Bronze) für Kardinal Albrecht v. Mainz, Berlin,
 75 602 Trier, Dom: Wandgrab Erzb. Richard v. Greiffenklau (1525).
 74 100 Trier, Liebfrauenkirche: hl. Grab (1531). j. Trier, Mus.
 153 184 Aschaffenburg, Stiftsk: Grabmal Caspar v. d. Schulenburg (1527).
 153 183 eb: Grabstein Margarete Hartlieb (1527).
 62 063 Amorsbrunn, Kapelle: Altar mit Wurzel Jesse (um 1530).
 42 236 Enthauptung des Täufers (um 1530). Köln, Schnütgen-Museum.
 34 071 Epitaph Heinrich v. Wiltberg. Bonn, Mus.
 153 185 Aschaffenburg, Stiftskirche: Grabmal des Wolf Beheim (1539).
 9 266 Trier, Dom: Grabmal des Erzb. Joh. v. Metzhausen.

16. Hans Backoffen († 1519) und seine Schule.

- 137 921 Crumbach (Odenwald): Grabstein Hans v. Rodenstein († 1500).

- 26 805 Mainz, Dom: Grabmal Kurfürst Berthold v. Henneberg († 1504).
 120 865 dass: Statuetten: Jakobus und Petrus.
 120 867 dass: 2 hl. Bischöfe.
 125 497 Mainz, Dom: Grabplatte Kurfürst Berthold v. Henneberg († 1504).
 78 508 eb: Grabmal Kurfürst Jakob v. Liebenstein († 1508).
 120 869 dass: die 4 Seitenfiguren.
 74 227 Frankfurt, Dom: Hellersche Kreuzigungsgruppe (1509).
 127 599 Eltville, Kirche. Kreuzigung: Maria (um 1506).
 127 598 dies: Johannes.
 177 896 eb: Gebet am Ölberg (1520).
 169 014 dass: Teil: Christus.
 65 176 hl. Barbara (Holz). Frankfurt, Hist. Mus.
 26 804 Mainz, Dom: Epitaph des Kurfürsten Uriel v. Gemmingen († 1514).
 125 514 dass: unterer Teil.
 125 513 dass: Kopf des Cruzifixus.
 131 017 Wimpfen a. B., Pfarrkirche: Kreuzigungsgruppe.
 131 018 dies: Teil: der Gekreuzigte.
 137 046 dies: Teil: Kopf des Gekreuzigten, $\frac{3}{4}$ rechte Seite und linkes Profil.
 131 001 eb: Hochaltar mit Vesperbild zw. Heiligen.
 131 002 ders: Teil: Vesperbild.
 131 062 Wimpfen i. T., ehem. Stiftskirche: Christus als Salvator.
 169 026 Kiedrich, St. Michaelskapelle: Doppelmadonna.
 74 228 Mainz, Ignatius-Kirche: Kreuzigungsgruppe (Stiftung Backoffens
 28 398 Halle, Dom: Christus mit der Weltkugel (1525). [† 1519].
 28 348 eb: Apostel Petrus.
 28 349 eb: Apostel Thomas. [(1523).
 28 345 eb: Weihtafel mit Wappen des Kardinals Albrecht v. Brandenburg
 Trier, Dom: Epitaph des Domkapitulars Otto v. Breitbach (1523).
 99 670 Mainz, Dom: Thomasgruppe (um 1521) und Mainz, St. Stephan:
 123 429 Grabmal des Ritters Gottfried Graf zu Diez (um 1520).
 191 356 Eberbach, ehem. Abtei: Grabstein des Eselswecke.
 12 163 Aschaffenburg, Stiftskirche: Grabmal Georg v. Liebenstein (1533).
 123 033 Oberwesel, Stiftskirche: 3 Grabmäler der Backofenschule.
 73 710 Handschuhsheim b. Heidelberg, Dorfkirche: Doppelgrabmal Hans
 v. Ingelheim u. Margarethe v. Handschuhsheim (1519).
 163 026 Mainz, brandenburgische Kurie: Relief mit hl. Martin (um 1525).

C. Schwaben und Schweiz.

I. 13. und 14. Jahrhundert.

1. Oberschwaben.

a) Konstanz, Überlingen, Reichenau, Allgäu.

- 128 636 Konstanz, Münster: hl. Grab.
 128 900 dass: Frau am Grabe mit erhobener rechter Hand.
 128 893 dass: Frau am Grabe mit erhobener linker Hand.
 128 895 dass: Frau am Grabe mit Salbgefäß.
 195 823 dass: Joseph.
 128 887 dass: König der Anbetung.
 128 629 dass: Maria mit Kind in der Krippe.
 128 894 dass: Verkündigungengel.
 117 471 St. Katharinental: Christus-Joh.-Gruppe (Meister Heinrich v. Kon-
 dies: $\frac{3}{4}$ linke Seite. [stanz] Vs. j. Antwerpen, Mayer v. d. Bergh.
 127 012 dies: Oberkörper von vorn.
 127 010 dies: Kopf Christi (groß).
 127 011 dies: Kopf Johannes (groß).
 128 410 Christus-Johannes-Gruppe (um 1330). Stuttgart, Schloß-Mus.
 128 627 Reichenau, Mittelzell. Markusschrein: Geburt Christi.
 136 041 eb: Hochaltar: steh. Muttergottes.
 128 639 Überlingen, Münster: Verkündigung.
 145 831 Konstanz, Münster: thron. Muttergottes.

- 1504).
 (+ 1504).
 (+ 1514).
 es Profil.
 ackoffens
 [+ 1519).
 [(1523).
 ndenburg
 (1523).
 Stephan:
 um 1520).
 n (1533).
 nal Hans
 m (1519).
 1525).
 u.
 i v. Kon-
 d. Bergh.
 is.
- 145 832 dies: $\frac{3}{4}$ linke Seite.
 145 833 dies: Oberkörper, $\frac{3}{4}$ rechte Seite.
 170 637 Goldbach b. Überlingen a. B.: thron. hl. Sylvester, Vs.
 170 638 ders: $\frac{3}{4}$ linke Seite.
 128 583 Trauernde Maria. Stuttgart, Schloß-Mus.
 128 384 dies: Kopf von vorn (groß).
 128 385 Trauernder Johannes. eb.
 128 386 ders: Kopf von vorn (groß).
 127 601 Trauernde Maria und Johannes zusammen (1330—40)).
 199 475 Schülzburg: Joh. d. T. (Linde, Anf. 14. Jahrh.). Nürnberg, Germ. M.
 137 373 Wangen i. Allgäu: thron. Muttergottes (Kupfer vergoldet, Anf. 14. Jahrh.). Ulm, Mus.
- b) Augsburg.
 159 015 Augsburg, Dom: Grabmal Bischof Wolfhart v. Roth (1302, von
 184 765 dass: Teil: Oberkörper, linkes Profil. [Meister Otto und Konrad].
 195 528 dass: Teil: Oberkörper von vorn.
 195 813 Augsburg, Dom: Nordportal (1343) mit Überbau.
 1 335 dass: allein.
 178 329 dass: Gewände und Bogenfeld.
 128 634 dass: Türpfeiler: Muttergottes.
 128 316 dass: Bogenfeld: Marienleben.
 195 814 dass: Bogenfeld, Spitze: Marienkrönung.
 196 078 dass: Bogenfeld, unten links: Anbetung der Könige.
 195 815 dass: 2 Gewändestaturen rechts.
 196 622 dass: 2 Propheten.
 1 607 Augsburg, Dom: Südportal (um 1370) mit Vorbau.
 195 816 dass: Türpfeiler: Muttergottes.
 195 818 dass: Gewände: Prophet, Paulus, Thaddäus.
 195 817 dass: Gewände: Petrus, Andreas, Simon.
 71 545 dass: Gewände: Schutzmantelmaria, Heilige, Prophet und Apostel.
 196 601 dass: Wandstatuen und Archivolten links.
 196 156 dass: Archivolten rechts.
 196 146 dass: Bogenfeld: Jugend Mariens.
 196 147 desgl: Sposalizio, Verkündigung und Heimsuchung.
 196 148 desgl: Namengebung, Goldene Pforte, Bad des Kindes.
 196 150 desgl: Heimsuchung, Verkündigung an die Hirten, Beschneidung.
 196 151 desgl: Anbetung der Könige, Darstellung, Kindermord.
 196 152 desgl: Flucht nach Ägypten, Ruhe auf der Flucht, 12 jäh. [Jesus im
 196 153 desgl: Tod und Begräbnis Mariens. [Tempel.
 196 154 desgl: Maria in der Engelglorie.
 196 155 desgl: Krönung Mariens.
 3 417 Augsburg, Dom: Westchor: Schlußstein mit Muttergottes (1331-34).
 13 956 eb: Mittelschiff: 2 Schlußsteine mit Propheten.
- c) Ulm, Münster.
 196 598 Westl. Nordportal, Bogenfeld: Geburt und Anbetung der Könige
 196 623 Östl. Südportal, Bogenfeld: Jüngstes Gericht (vor 1377). [(1356).
 196 087 dass: Teil: die Seligen.
 196 597 Östl. Nordportal, Bogenfeld: Passion.
 859 dass: Teil: 2 untere Streifen links.
 3 410 dass: Teil: 2 untere Streifen rechts.
 196 624 Westl. Südportal: das ganze Bogenfeld.
 196 084 dass: oberer Teil: Marienleben.
 3 409 dass: Teil: 2 untere Streifen links.
 3 418 dass: Teil: 2 untere Streifen rechts.
 196 157 dass: unten links: Verkündigung an Anna, Geburt und Tempelgang
 196 085 dass: Spitzbogen rechts: Hirten und Geburt.
 196 086 dass: Spitzbogen links: 3 Könige.
 196 625 dass: Mitte: Zug der 3 Könige.
 176 881 Hauptportal, Bogenfeld: Genesis.

- 196 164 dass: Erschaffung der Erde, Mond, Sonne und Vögel.
 196 165 desgl: Erschaffung der Menschen.
 196 166 desgl: Sündenfall, Vertreibung.
 196 168 desgl. Adam und Eva auf dem Felde.
 196 167 desgl: Kain und Abel.
 195 824 Fialentürmchen: bärtiger Prophet.
 196 161 desgl: verhüllter Prophet.
 196 159 desgl: lesender Prophet.
 196 162 Lünette: Mönch mit Keule und Prophet.
 182 778 Relief: Grundsteinlegung (1377).
 182 768 Parlerstein.

d) Verschiedenes aus Oberschwaben im 13. u. 14. Jh.

- 128 416 Buchau: Maria im Wochenbett. Stuttgart, Mus.
 117 470 Schülzburg: Christus-Johannes-Gruppe. Cleveland, Mus.
 117 472 dies: Teil: Hände.
 117 473 dies: Teil: Kopf des Johannes.
 166 082 Sigmaringen: Christus-Johannes-Gruppe. Berlin, Museum.
 129 098 dies: Oberkörper.
 178 077 dies: Kopf Christi, $\frac{3}{4}$ linke Seite.
 128 405 Stockach: thron. Muttergottes (um 1300). Stuttgart, Mus.
 47 529 Cosmas und Damian. Gutenzell, Kirche.
 128 388 Uttenweiler: steh. Muttergottes (E. 14. Jahrh.). Stuttgart, Mus.
 128 406 Salem: Kreuzgruppe (um 1360). eb.
 81 141 Herrlingen, Pfarrkirche: Grabmal d. Rudolf v. Halberingen († 1342).
 141 405 Votivstein des Geistlichen Heinrich v. Dirlewang (1340). München,
 196 091 thron. Muttergottes (Moritk. um 1335). German. Mus. [Nat.-Mus.
 81 145 Heggbach: Maria im Wochenbett (1340–50). München, Nat.-Mus.
 170 641 Vesperbild (14.2 Jahrh.). Reichenau, Mittelzell.
 182 787 Herrenberg: Steinmetzzeichen (E. 13. Jahrh.).

2. Niederschwaben im 13. und 14. Jahrhundert.

a) Rottweil (um 1340).

- 128 625 Rottweil, Frauenkirche: steh. Muttergottes.
 184 766 dies: von vorn (in der Kapelle).
 28 938 Rottweil, Westportal: 2 Propheten.
 117 476 dass: 2 andere Propheten.
 196 240 Rottweil, Kapellenturm. Südportal: 2 Propheten.
 195 820 dass: Kopf eines Propheten.
 195 693 dass: thron. Maria.
 99 950 Rottweil, Frauenkirche. Nordportal, Bogenfeld: Verkündigung und
 196 077 dass: Maria aus der Anbetung der Könige. [3 Könige.
 99 949 Rottweil, Treppenturmportal: ritterliche Verlobung.
 184 829 Rottweil, Westportal: Bogenfeld mit Weltgericht.
 195 819 dass: Teil: Christus.
 195 821 Rottweil: Apostelkopf.
 184 830 Rottweil, Westfront: Christus.
 184 831 Rottweil: Johannes d. Ev.
 128 387 Weiler: steh. Muttergottes. Stuttgart, Mus.
 195 687 Rottweil, hl. Kreuzkirche: thron. Muttergottes (um 1360) und Über-
 lingendorf: thron. Muttergottes (um 1310). Rottweil, Lorenzkap.

b) Eßlingen am Neckar.

- 99 952 Eßlingen, Frauenkirche. Östl. Südportal.
 71 575 dass: Bogenfeld mit Marienleben.

c) Gmünd im 14. Jahrhundert.

- 134 904 Gmünd, hl. Kreuzkirche. Nördl. Langhausportal, Bogenfeld (um
 134 905 dass: Geburt des Kindes. [1340): Geburt und Anbetung.
 134 906 dass: Anbetung der Könige.
 134 907 dass: Muttergottes der Anbetung (Profil).

- 134 908 dies: von vorn.
 134 909 dass: 1. König.
 134 910 dass: 2. und 3. König.
 196 073 dass: 2. König. [Jung an Ort und Stelle (ältere Aufnahme).
 196 593 hl. Kreuz, nördl. Langhausportal mit den Figuren der Verkündi-
 134 914 dies: Gruppe der Verkündigung.
 134 917 dies: Engel $\frac{3}{4}$ rechte Seite.
 134 918 ders: Kopf, $\frac{3}{4}$ rechte Seite.
 134 920 dies: Maria, $\frac{3}{4}$ linke Seite.
 134 921 dies: Kopf, $\frac{3}{4}$ linke Seite.
 196 074 hl. Kreuz, Chor: hl. Dominikus, Franz und Leonhard.
 196 075 ders: Moses, Bernhard, Augustin.
 196 076 ders: die hl. 3 Könige.
 134 948 dies: 1. König.
 134 949 dies: 2. König.
 134 950 dies: 3. König.
 134 765 Gmünd, die Gräth: Anbetung der Könige.
 134 923 hl. Kreuz, Südl. Langhausportal: Tod und Krönung Mariens.
 134 924 dass: Krönung Mariens.
 134 925 dass: Tod Mariens.
 134 926 dass: 3 Apostel aus dem Tod Mariens.
 134 929 eb: Symbol des Ev. Matthäus.
 196 626 hl. Kreuzkirche, Westportal.
 134 930 dass: steh. Muttergottes von vorn.
 134 931 dies: $\frac{3}{4}$ linke Seite.
 134 932 dies: $\frac{3}{4}$ rechte Seite.
 134 933 dass: hl. Bischof.
 134 934 dass: hl. Martin.
 134 935 dass: Konsole: hockender Mann.
 134 936 ders: Kopf (groß).
 134 961 dass: Schutzmantelmaria.
 174 252 dies: Original und moderne Kopie.
 134 941 hl. Kreuzkirche: Moses.
 134 945 dies: Apostel.
 134 944 dies: kreuztragender Christus.
 134 943 dies: Christus trauernd.
 134 892 Gmünd, hl. Kreuzkirche. Nördl. Chorportal (1351): Bogenfeld mit
 134 893 dass: Gebet am Ölberg. [Passion.
 134 894 dass: Gefangennahme.
 134 895 dass: Christus vor Herodes.
 134 896 dass: Stäupung Christi.
 134 897 dass: Geißelung u. Kreuztragung.
 134 898 dass: Kreuzigung u. Kreuzabnahme.
 134 899 dass: Auferstehung u. Vorhölle.
 134 900 dass: linke Archivolte, Mitte.
 134 901 dass: linke Archivolte, oben.
 134 902 dass: rechte Archivolte, unten.
 134 903 dass: rechte Archivolte, oben.
 71 555 dass: Gewände: kluge und törichte Jungfrauen (ältere Aufnahme).
 134 951 dass: kluge Jungfrau mit Kruseler.
 134 952 dass: kluge Jungfrau mit Kopfschleier.
 134 953 dass: kluge Jungfrau mit Haarlocken.
 134 954 dass: kluge Jungfrau mit erhobener linker Hand.
 136 886 dass: kluge Jungfrau, Lampe in der linken Hand.
 134 955 dass: törichte Jungfrau, schmal.
 134 956 dass: törichte Jungfrau.
 134 957 dies: Kopf.
 134 958 dass: törichte Jungfrau, rechte Hüfte ausgebogen.
 134 959 dass: törichte Jungfrau, rechte Hand an Wange.
 134 960 dass: törichte Jungfrau, Mantel über beiden Oberarmen.

4. J. h.

1342).
nchen,
-Mus.
Mus.g und
önige.Über-
zkap.l (um
stung.

- 134 877 Gmünd, hl. Kreuzkirche. Südl. Chorportal (1351), Bogenfeld, Spitze:
 134 878 dass: Apostel, linke Hälfte. [X. als Weltrichter.
 134 879 dass: Apostel, rechte Hälfte.
 134 880 dass: die Seligen.
 134 881 dass: Auferstehung.
 134 882 dass: die Hölle.
 134 883 dass: linke Archivolte, unten.
 134 884 dass: linke Archivolte, oben.
 134 885 dass: rechte Archivolte, unten.
 134 886 dass: rechte Archivolte, oben.
 134 887 dass: linke Wand: Arche Noahs; Opfer Kains.
 134 888 dass: Adam arbeitet; Schande Noahs.
 134 889 dass: rechte Wand: Sabbath; Erschaffung der Gestirne.
 134 890 dass: Erschaffung von Mond und Erde.
 135 005 dass: nordwestl. Konsole mit dem Baumeister.
 134 968 Gmünd, hl. Kreuzkirche: hl. Grab (um 1351).
 134 969 dass: Christus, von oben.
 134 970 ders: Kopf.
 134 978 dass: linker Engel.
 134 979 dass: rechter Engel.
 134 972 dass: mittlerer Wächter.
 134 973 dass: rechter Wächter.
 134 974 dass: die 3 Marien.
 134 975 dass: 1. Maria, Kopf.
 134 976 dass: 2. Maria, Kopf.
 134 977 dass: Maria Magdalena, Kopf.
 134 947 Gmünd, hl. Kreuzkirche. Strebebfeiler: Prophet in Kapuzenmantel.
 134 946 ders: Kopf.
 196 689 ders: Prophet mit flacher Mütze von vorn.
 134 938 ders: (kontrastreicher beleuchtet).
 134 939 ders: $\frac{3}{4}$ linke Seite.
 134 940 ders: Kopf.
 196 615 Gmünd, Bauhütte: Prophetentorsen.
 134 860 Gmünd, hl. Kreuzkirche. Wasserspeier: hockende Frau.
 134 861 desgl: Widder.
 134 862 desgl: Affe.
 134 863 desgl: Lamm.
 134 864 desgl: Drachen, rechte Seite.
 134 865 ders: linke Seite.
 134 962 Gmünd, hl. Kreuzkirche. Chorfigur: hl. Augustin.
 134 963 ders: Kopf.
 134 964 eb: Chorfigur: hl. Ambrosius, Kopf.
 134 965 desgl: hl. Gregor, Kopf.
 134 966 desgl: Heiliger (König?).
 134 967 desgl: hl. Bernhard.
 135 132 Gmünd, Fuggerei: weiblicher Kopf. j. Gmünd, Mus.
 32 107 Gmünd: Heimsuchung. j. Nürnberg, Germ. Mus.
 199 477 dies: Teil: Maria.
 199 476 dies: Teil: Elisabeth.

d) Grabmäler.

- 130 845 Stuttgart, Stiftskirche: Ulrich der Stifter und Agnes v. Liegnitz
 († 1265, Denkmal: 1320).
 31 387 Ellwangen, St. Veit: Ulrich v. Ahelfingen († 1339).
 31 035 Bopfingen, Pfarrkirche: Ritter Wilhelm von Bopfingen (?).
 135 210 Kirchheim i. Ries, chem. Nonnenkirche: Ludwig v. Oettingen.
 135 211 ders: Kopf.
 135 212 eb: Adelheid v. Oettingen († 1358).
 135 213 dies: Kopf.
 128 646 Rottenburg, S. Moritz: Irmgard v. Württemberg († 1329).

- spitze:
ichter.
- 184 827 eb: Graf Rudolf v. Hohenberg († 1336).
 195 822 eb: Graf Albrecht von Hohenberg († 1359).
 135 182 Neresheim, Kloster: Graf Hartmann I. v. Dillingen (E. 14. Jahrh.).
 184 828 Schöntal, Kirche: Albrecht v. Hohenlohe († 1338).

3. Schwäbisch Franken im 13. und 14. Jahrhundert.

a) Wimpfen im Tal seit 1269.

- 131 057 Wimpfen, Stiftskirche. Chor: anbetender König.
 104 815 eb: steh. Muttergottes, $\frac{3}{4}$ rechte Seite.
 105 391 dies: von vorn.
 131 060 eb: hl. Dominikus.
 131 059 eb: hl. Stephanus.
 131 058 eb: hl. Thomas.
 131 042 Wimpfen, Stiftskirche: Südportal.
 131 044 dass: Bogenfeld mit Kreuzigung.
 131 050 dass: linke Archivolten.
 131 051 dass: rechte Archivolten.
 131 045 dass: Türpfeiler: steh. Muttergottes.
 131 046 dass: Gewände links: hl. Petrus.
 131 047 dass: Gewände links: 2 Heilige.
 131 048 dass: Gewände rechts: 2 Heilige.
 131 049 dass: Gewände rechts: hl. Paulus.
 106 666 dass: Petrus und Paulus (nebeneinander).
 131 073 dass: Engel mit Olifantenhorn. j. Stifts-Museum.
 131 074 ders: Kopf.
 131 069 dass: Mann mit Spruchband. eb.
 131 071 dass: Figur ohne Kopf mit Spruchband. eb.
 131 072 dass: bärtige Figur mit Stab. eb.
 131 070 dass: 2 Engel mit Marterwerkzeugen. eb.

b) Maulbronn, Klosterkirche.

- 130 824 thron. Muttergottes (um 1300).
 184 832 Hochaltar: Kreuzanheftung.
 170 811 eb: Beweinung Christi (um 1350).

c) Hall u. a.

- 47 225 Hall, St. Michael. Vorhalle: hl. Michael (um 1300).
 47 224 Hall, St. Katharina: hl. Katharina.
 131 012 Wimpfen, Stadtkirche: Vesperbild.
 131 023 Wimpfen, Dominikanerkirche: Grabstein Engelhardt v. Weinsberg
 8 677 Heilbronn, St. Kilian: 3 Wasserspeier (14. Jahrh.) [um 1380].

II. Die Zeit von 1400—1460.

1. Oberschwaben.

a) Bodenseegebiet.

- 99 948 Ravensburg, Pfarrkirche. Westportal, Bogenfeld: Marienleben.
 89 964 Meister v. Eriskirch: trauernde Maria. Rottweil, Lorenzkapelle.
 184 834 ders: Maria, ganze Figur. eb.
 179 909 ders: Maria, Kopf.
 179 907 ders: Heimsuchung der Maria durch Elisabeth.
 89 335 ders: hl. Elisabeth von vorn.
 179 908 ders: hl. Elisabeth, Kopf. [Museum.
 128 389 Pfärrich: steh. Muttergottes (Meister v. Eriskirch). Stuttgart, Schloß-
 128 382 Kloster Stetten: steh. Muttergottes (um 1400). eb.
 127 588 hl. Katharina. München, Nat.-Mus.
 86 184 Herlazhofen: Schutzmantelmaria. Aachen, Mus.
 116 708 Buchau: hl. Fürst. Stuttgart, Schloß-Mus.
 136 499 Mittelbiberach: 3 Frauen unter dem Kreuz. Berlin, Mus.
 136 501 dass: Oberkörper der 2 älteren Frauen.
 700 dass: Köpfe der 2 älteren Frauen.
 136 502 dass: Oberkörper der jüngeren Frau.

- 47 194 Steinhausen (O. A.-Biberach): Vesperbild.
 47 535 Ingerkingen: Vesperbild.
 47 530 Gutenzell: Vesperbild.
 177 219 Meister von Schussenried: Anbetung der Könige. Ulm, Mus.
 177 235 Meister von Schussenried: steh. Muttergottes. Schussenried.
 128 637 Mindelheim, Stadtkirche: Grabstein Ulrich und Ursula v. Teck (um
 184 838 Altarschrein 1435. Kaufbeuren, St. Blasiuskirche. [1430].
 177 233 hl. Blasius (1435). Kaufbeuren, St. Blasiuskirche.
 5 427 Donauwörth: hl. Jakobus (um 1460). Ulm, Mus.
 195 686 Drei Frauen unter dem Kreuz (um 1420). Frankfurt a. M., Privatbes.
 187 776 Muttergottes (um 1430), Kopf. Berlin, Museum.

b) Allgäu.

- 177 226 Hans Strigel: Altar (1442). Zell b. Oberstaufen.
 184 837 Hans Strigel: Altarschrein. Berghofen b. Sonthofen.

c) Meister Hartmann und seine Schule.

- 1 640 Ulm, Münster. Westvorhalle: Stirnwand.
 137 361 dies: südl. Stirnwandpfeiler: Muttergottes und hl. Martin.
 78 617 dies: hl. Martin.
 179 910 ders: Kopf.
 117 492 dies: nördl. Stirnwandpfeiler: hl. Antonius und Hieronymus.
 137 359 dies: Stirnwand oben: Mittelgruppe mit Muttergottes (vom Andreas
 99 954 dies: nördl. Hälfte mit hl. Petrus. [aus gesehen].
 137 357 dies: südl. Teil mit 4 Aposteln.
 171 824 dies: Stirnwand: hl. Petrus von vorn.
 171 825 ders: Oberkörper von vorn.
 171 827 ders: Oberkörper, $\frac{3}{4}$ linke Seite.
 176 892 dies: Apostel Andreas, Vorderseite.
 171 826 ders: $\frac{3}{4}$ rechte Seite.
 176 891 dies: Apostel Bartholomäus, Vorderseite.
 171 829 ders: linkes Profil.
 171 832 ders: Kopf, fast linkes Profil.
 176 882 dies: Johannes d. Ev. von vorn.
 171 828 ders: Kopf von vorn.
 171 830 dies: Apostel Thomas, $\frac{3}{4}$ rechtes Profil.
 171 835 dies: Apostel Simon von vorn.
 171 842 dies: Apostel Jakobus d. J., $\frac{3}{4}$ linke Seite.
 176 884 ders: Oberkörper von vorn.
 171 841 dies: Apostel Philippus von vorn.
 171 834 ders: Oberkörper von vorn.
 171 823 dies: Apostel Simon, Oberkörper linkes Profil.
 171 833 dies: Apostel Matthias, Oberkörper Vorderseite.
 176 883 dies: thron. Muttergottes.
 171 838 dies: Kniestück.
 176 889 dies: hl. Barbara von vorn.
 171 837 dies: hl. Katharina von vorn.
 171 839 dies: hl. Margarethe $\frac{3}{4}$ Figur, linkes Profil.
 176 885 dies: Oberkörper von vorn.
 171 840 dies: hl. Agathe von vorn.
 171 836 dies: Halbfigur, rechtes Profil.
 171 831 dies: hl. Dorothea, Oberkörper von vorn.
 117 492 dies: hl. Antonius u. Hieronymus. [mit Propheten.
 137 362 Ulm, Münster. Westvorhalle, nördl. u. südl. Halbtor: Archivolten
 87 897 dies: südl. Halbtor: Archivolte mit jugendl. Prophet.
 87 898 dies: Archivolte mit 2 älteren Propheten.
 137 360 dies: Archivolten mit 4 Propheten.
 87 899 dies: nördl. Halbtor: Archivolte mit 2 Propheten.
 87 900 dies: Archivolten mit 5 Propheten.
 196 160 dies: 2 Propheten aus den Archivolten (groß). [Oberkörper.
 117 491 Ulm, Münster. Westvorhalle, nördl. Strebpfeiler: Johannes d. T.,

- 196 158 eb: Kopf eines Apostels.
 117 490 eb: Johannes Ev., Oberkörper, linke Seite.
 128 392 Dornstadt: Altar (um 1430), geöffnet. Stuttgart, Schloß-Museum.
 128 393 ders: Schrein mit Muttergottes u. 2 weiblichen Heiligen.
 179 911 Wiblingen: Grabstein des Konrad v. Kirchberg († 1417).
 116 773 Türkheim: Muttergottes mit der Birne. fr. München, Oertel.
 117 474 Steinberg: Vesperbild (1420). Frankfurt, Samml. Fuld.
 116 730 Ehingen: Vesperbild. fr. München, Oertel.
 128 414 Art des Meisters Hartmann: hl. Antonius als Eremit. Stuttgart, Mus.

d) Hans Multscher.

- 177 247 Ulm, Rathaus: Karl d. G. mit französischem u. deutschem Schild-
 177 246 dass: der französische Schildknappe. [knappen (1427). j. Mus.
 184 836 ders: Kopf.
 177 245 dass: deutscher Schildknappe, Kopf.
 177 245 Ulm, Rathaus: König v. Ungarn (1427). j. Ulm, Mus.
 177 244 ders: Kopf.
 184 835 Ulm, Rathaus: König v. Böhmen. j. Ulm, Mus.
 140 057 Ulm, Münster. Westvorhalle, Mittelpfeiler: der Schmerzensmann
 177 236 ders: Oberkörper rechtes Profil. [(1429), $\frac{3}{4}$ linke Seite.
 177 242 Ulm, Münster: Kargaltar.
 5 242 Multscher (?): Grabmodell Ludwigs des Gebarteten. München,
 63 589 dass: Gnadenstuhl und Engel. [Nat.-Mus.
 177 224 Heiligkreuztal: hl. Barbara. j. Rottweil, Lorenzkapelle.
 187 774 dies: Kopf (groß).
 177 229 Heiligkreuztal: Maria Magdalena, eb.
 85 113 Sterzing, Margaretenkirche: 12 Apostel.
 85 114 dies: Petrus und Paulus.
 177 228 Bihlalingen: steh. Muttergottes. Ulm, Mus.
 7 155 dies: Oberkörper.
 198 878 steh. Muttergottes, Oberkörper. Schärding, Mus.
 8 297 Ummendorf, Pfarrkirche: steh. Muttergottes.
 1 407 dies: Oberkörper.
 26 294 Sterzing, Pfarrkirche. Hochaltar: Muttergottes, $\frac{3}{4}$ rechte Seite.
 113 623 dies: fast rechtes Profil.
 85 107 dies: Oberkörper rechtes Profil.
 85 109 Sterzing, Hochaltar: hl. Katharina.
 85 110 ders: hl. Apollonia.
 85 111 ders: hl. Barbara.
 85 112 ders: hl. Ursula.
 26 297 ders: hl. Georg und Florian.
 85 104 Sterzing, Rathaus: 2 Engel, Tücher haltend.

e) Schule des Hans Multscher.

- 85 108 Sterzing, Pfarrkirche: Kreuztragung Christi.
 95 649 Johannesbüste. Frankfurt a. M.
 121 062 Zwei Reliefs: Beweinungen Christi. Berlin, Mus.
 66 656 steh. Muttergottes (um 1415, Linde). München, Samml. Kaulbach.
 177 227 Augsburg, St. Ulrich: Palmesel. j. Wettenhausen.
 177 248 Ulm, Münster: Palmesel. j. Ulm, Mus.
 81 729 Altarschrein mit Kruzifix mit 4 Heiligen. Scharenstetten.
 177 249 Biberach, Altar (um 1460): Ursula, j. Rottweil, Lorenzkap., Apo-
 stel, j. Ulm, Mus. und Apostel, j. Kunsthandel.
 177 237 Oberstadion, Altar von 1458: steh. Muttergottes.
 177 223 Heiligkreuztal, Kirche: trauernde Frauen und Johannes.
 177 238 Wilflingen, Kirche: Petrus und Paulus.
 177 239 Schwabsberg: Magdalena und Johannes. Berlin, Mus.
 135 190 Maria-Mödingen, Klosterkirche: steh. Muttergottes von vorn.
 135 191 dies: $\frac{3}{4}$ linke Seite.
 135 192 dies: $\frac{3}{4}$ rechte Seite.
 177 240 steh. Muttergottes. Neufra, Samml. Gröber.

- 177 232 Oepfingen, Kirche: steh. Muttergottes.
 2 637 Landsberg a. Lech, Stadtkirche: steh. Muttergottes.
 47 537 Heggbach, Kirche: steh. Muttergottes.

2. Niederschwaben 1400—1460.

- 167 992 Eßlingen, Frauenkirche. Westportal: Bogenfeld, Wimberg, 2 Apostel.
 7 232 dass: Bogenfeld mit Jüngstem Gericht.
 196 071 dass: Selige, linke Gruppe mit Petrus.
 128 399 Weil der Stadt: thron. Muttergottes. j. Stuttgart, Mus.
 112 824 steh. Muttergottes. Berlin, Mus.
 128 381 steh. Muttergottes. Stuttgart, Mus.
 99 956 Meister v. Bronnweiler: Maria aus einer Heimsuchung. Stuttgart, M.
 179 912 dies: Kopf von vorn.
 184 833 Sontheim a. N.: steh. Muttergottes (1430). j. Ulm, Mus.
 32 082 steh. Muttergottes vom Loberhofschen Hause. Nürnberg, Germ. M.
 135 215 Kirchheim im Ries, Klosterkirche: Vesperbild.
 135 216 eb: Grabmal Graf Ludwig v. Öttingen († 1430).
 135 217 ders: Kopf fast rechtes Profil. [Anna v. Haideck.
 135 214 Kirchheim im Ries: Doppeltumba Äbtissin Kunigunde († 1403) und
 196 604 Herrenalb, Kirche: Grabmal Markgraf Bernhard v. Baden (1431).
 179 913 Reutlingen, Marienkirche: Heimsuchung des Reutlinger Meisters (um
 1430). j. Museum.

3. Schwäbisch-Franken 1400—1460.

a) Verschiedenes.

- 131 022 Wimpfen, Dominikanerkirche: Vesperbild.
 130 920 Tiefenbronn, Kirche: Vesperbild.
 128 764 Murrhardt: trauernde Maria u. Johannes (1470). Stuttgart, Schloßm.
 128 653 Großkornburg: Grabstein Ernfrid v. Vellberg († 1421).

b) Hall. Niederländische und niederländisch beeinflußte Plastik.

- 177 816 Hall, St. Michael: Prophet (vom Sakramentshaus, 1438).
 177 817 Hall, St. Katharina: Altar (um 1440, Brüsseler Schule).
 36 464 ders: Mittelteil: Kreuzigung.
 36 468 Brüsseler Schule: Riedener Altar (um 1450). Stuttgart, Mus.
 128 390 ders: nur der Schrein.
 177 820 ders: Mittelstück: Geburt Christi.
 128 391 ders: rechte Hälfte: Anbetung der Könige.
 177 819 Hall, Katharinenkirche: Grablegung (um 1440).
 177 821 Lichtenstein, Herzog v. Urach: Geburt Christi (Brüssel).
 36 465 Hall, St. Michael. Hochaltar. (Antwerpener Schule).
 177 823 ders: Frauengruppe unter dem Kreuz.
 36 463 Oppenweiler: Altar mit Kreuzigung.
 89 965 Hall, St. Michael: hl. Grab.
 36 462 Unterlimpurg: Altar (um 1460). [Schule; ergänzt v. Mühlholzer].
 31 023 Creglingen, Herrgottsruhkirche: Seitenaltar. (Älterer Teil Brüsseler).
 31 024 ders: Sposalizio, Geburt u. Anbetung der Könige.
 31 025 ders: Predelle: 3 Büsten u. Aufsatz: 2 Gesellen.

III. Schwaben um 1500.

1. Oberschwaben um 1500.

a) Konstanzer Schule des Nikolaus v. Leyen.

- 145 828 Konstanz, Münster. Westportal: die beiden Holztüren (Inscription:
 145 829 dies: südl. Tür: die 6 unteren Felder. [Symon Haider].
 145 830 dies: nördl. Tür: die 6 unteren Felder.
 32 392 dies: die 4 oberen Felder und das Bogenfeld.

b) Konstanz.

- 9 250 Konstanz, Dom: Tod Mariens.

c) Heinrich Yselin.

- 145 835 Konstanz, St. Peter a. d. Fahr. Chorgestühl: Selbstbildnis Yselins. [j. Rosgarten, Mus.]

- 141 348 Weingarten, Gestühl: Ev. Matthäus. j. Berchtesgaden, Schloß.
 141 349 dass: Ev. Markus. eb.
 141 350 dass: Ev. Lukas. eb.
 141 351 dass: Ev. Johannes. eb.
 141 344 dass: Prophet mit Turban.
 141 345 dass: Prophet, emporblickend.
 141 343 dass: Moses.
 141 346 dass: König Salomo (?) (Kaiser Friedrich III. (?).
 141 347 dass: König David.
 141 352 dass: Abt Caspar Schiegg.
 141 353 dass: der Baumeister.
 141 354 dass: der Geselle.

d) Ravensburger Schule.

- 21 830 Ravensburg, Frauenkirche. Hochaltar: Schutzmantelmaria. (Fried-
 112 755 dies: Kopf ^{3/4} rechte Seite. [rich Schramm?). j. Berlin, Mus.
 112 765 Friedr. Schramm (?): Marter der hl. Katharina. Berlin, Mus.
 112 892 Friedr. Schramm (?): Messe des hl. Gregor. Berlin, Mus.

e) Memminger Schule.

- 40 715 München, Frauenkirche: Altar (Memminger Schule). [Museum.
 164 929 Ivo Strigel, Flügelaltar aus S. Maria in Val Calanca. j. Basel, Hist.
 86 186 Werkstatt des Ivo Strigel, Altar aus Almenz. Aachen, Museum.

f) Ulmer Schule: Meister des Tiefenbronner Altars.

- 130 917 Tiefenbronn: Hochaltar (1469), geöffnet.
 25 362 ders: Mittelschrein.
 130 918 ders: Kreuzabnahme.
 130 919 ders: Maria Magdalena der Kreuzabnahme.

g) Ulmer Schule: Jörg Syrlin d. Ä.

- 128 763 Riß des Hochaltars für das Ulmer Münster. Stuttgart, Mus.
 47 222 ders: Maria in der Engelglorie.
 29 692 Ulm, Münster: Dreisitz (1468) im Raume.
 1 129 ders: nah gesehen.
 61 857 ders: Christus.
 196 628 ders: erythräische Sibylle. [bias, Daniel, Jeremias.
 194 287 Ulm, Münster. Chorgestühl linke Seite, Teil: in den Dorsalen To-
 188 740 dass: linke Seite, Teil: in den Dorsalen Simson, David, Josue.
 194 286 dass: rechte Seite: in den Dorsalen Sara, Sicha, Rachel, Susanna.
 194 285 dass: rechte Seite, Teil: in den Dorsalen Susanna, Delbora, Noemi.
 4 627 dass: rechte Seite, Teil: in den Dorsalen Ruth, Joel u. a.
 1 980 dass: Büste: Selbstbildnis Jörg Sylins d. Ä.
 2 627 desgl: Quintilian.
 47 226 desgl: Pythagoras.
 47 227 desgl: Cicero.
 117 477 desgl: cumäische Sibylle.
 13 175 desgl: tiburtinische Sibylle.
 1 568 desgl: cimerische Sibylle.
 2 668 dass: Dorsal: Hiob.
 1 102 desgl: Simson.
 171 811 dass: Misericordie: männliche Fratze.
 171 812 desgl: Eule.
 171 813 desgl. zischender Mann.
 171 814 desgl: Eichhörnchen.
 171 815 desgl: Fabelwesen.
 171 816 desgl: Kopf einer alten Frau.
 171 817 desgl: Hahn.
 171 819 desgl: Schwimmvogel.
 171 822 desgl: 2 Kobolde.
 171 818 desgl: Drache.
 171 820 desgl: Kopf eines Zischenden.

- 171 821 desgl: Schnecken.
 2 069 Ottenbach: Pult (1458). Ulm, Mus.
 2 090 Reliquiar, zum Leuchterweibchen umgearbeitet. Ulm, Mus.
 130 196 Der Fischkasten (1482). Ulm, am Rathaus.
 8 560 ders: näher.
 37 379 ders: Ritterfigur.
 41 560 Ulm, Brunnen auf dem Weinhof: hl. Christoph.
 54 809 Der Auferstandene (Linde, um 1480). Frankfurt, städt. Galerie.
 116 771 Horb: Leuchterengel (16. Jahrh. Schule Syrllins d. A.). fr. Oertel.
 47 536 Maselheim, Kirche: Beweinung Christi (Schule Syrllins d. A.).

h) Ulmer Schule: Jörg Sürlin d. J.

- 95 429 Reiß zum Ulmer Münsterportal. Stuttgart, Mus.
 16 696 Ulm, Münster. Kanzel: 3 Propheten vom Vespertorium (1482).
 2 602 Oberstadion, Kirche: Grabmal des Hans v. Stadion (1489).
 47 220 Bingen, Pfarrkirche. Altar: Maria.
 47 219 ders: Paulus.
 47 217 ders: Petrus.
 47 216 ders: Johannes.
 47 218 ders: Maria Magdalena.
 47 541 Ochsenhausen, Kirche: Crucifixus.
 47 208 Ochsenhausen, Kirche. Altar: Maria. j. Bellamont.
 47 528 ders: Paulus. eb.
 47 527 ders: Petrus. eb.
 42 087 Blaubeuren, Klosterkirche: Chorgestühl (1493).
 130 899 dass: Südwestecke.
 130 900 dass: Nordseite.
 75 446 dass: Büste: Elias.
 75 445 desgl: Salomon.
 75 448 desgl: Hiob.
 75 447 desgl: Jesaias.
 47 207 desgl: Amos.
 47 232 Blaubeuren, Klosterkirche: Kruzifix (in Augenhöhe phot.).
 130 901 dass: (von unten photographiert).
 128 421 Blaubeuren, Kloster: Kruzifix. j. Stuttgart, Mus.
 128 417 dass: Kopf fast linkes Profil.
 9 726 Zwiefalten, Passionsaltar (1509—1516): Kreuzabnahme und Grab-
 128 762 ders: Kreuzabnahme. [legung. j. Stuttgart, Mus.
 128 752 ders: Grablegung.
 128 761 Hayingen: Maria Magdalena. j. Stuttgart, Mus.
 173 851 dies: Kopf von vorn
 10 750 Ennetach, Kirche. Hochaltar: Kopf der Maria.
 530 Ennetach, Kirche. Gestühl (1509): Prophet mit Mütze.
 3 300 dass: Jonas. [statt].
 75 793 Lautern, Altar (1509): hl. Katharina u. Muttergottes (Sürlin-Werk-
 47 215 Mettenberg: hl. Katharina und Barbara (Sürlin-Werkstatt).
 47 214 Adelberg, Klosterkirche: Altar (1511, Sürlin-Werkstatt). [borius].
 135 154 ders: Schrein: Ulrich, Cinubilla, Muttergottes, hl. Katharina, Li-

i) Ulm: Christoph Langeisen.

- 128 419 Zwiefalten, Kirche. Chorgestühl: bärtiger Prophet.
 128 398 eb: Passionsaltar: Kreuztragung. Stuttgart, Schloßmus.

k) Ulm: Michel Erhart.

- 47 204 Mathäus Böblinger: Entwurf zum Ulmer Ölberg. Ulm, Münster-
 47 209 Ulmer Ölberg: 3 Propheten. j. Ulm, Mus. [bauamt].
 47 210 Hall, St. Michael: Kruzifix.

l) Ulm: Gregor Erhart.

- 42 076 Blaubeuren, Klosterkirche: Hochaltar (geöffnet).
 42 077 ders: Schrein u. Predelle.

- 130 872 ders: Schreinmitte: Muttergottes und 2 Johannes.
 130 873 ders: Muttergottes.
 130 876 dies: krönende Engel.
 130 875 dies: Kopf $\frac{3}{4}$ linke Seite.
 130 874 dies: Kopf von vorn.
 130 881 ders: Johannes d. Ev.
 130 882 ders: Johannes d. Ev., Oberkörper mit rechter Hand.
 130 879 ders: Johannes d. T.
 130 880 ders: Johannes d. T., Kopf und rechte Hand $\frac{3}{4}$ rechte Seite.
 130 877 ders: hl. Benedikt.
 130 878 ders: hl. Benedikt, Kopf $\frac{3}{4}$ linke Seite.
 130 883 ders: hl. Scholastika.
 130 884 dies: Oberkörper $\frac{3}{4}$ rechte Seite.
 42 078 ders: Flügel: Geburt Christi.
 42 079 desgl: Anbetung der Könige.
 42 086 ders: plastische und gemalte Predella.
 137 259 „Die schöne Deutsche“, fast rechtes Profil und $\frac{3}{4}$ linke Seite: Paris,
 184 839 Steh. Muttergottes. Weißenu, Klosterkirche. [Louvre.
 54 744 Kaisheimer Altar: steh. Schutzmantelmaria. Berlin, Mus.
 106 866 dies: Kopf $\frac{3}{4}$ rechte Seite.
 116 798 Gegend von Memmingen: steh. Muttergottes. München, Nat.-Mus.
 116 767 dies: $\frac{3}{4}$ linke Seite.
 116 714 dies: Kopf.
 198 623 Frauenstein im Steyrtal (Ober-Donau): thron. Schutzmantelmaria,
 199 548 dies: von vorn bei Morgensonne. [von vorn.
 198 616 dies: bis zu den Knien, etwas von unten rechts.
 199 549 dies: $\frac{3}{4}$ rechte Seite.
 198 961 dies: Kniestück $\frac{3}{4}$ rechte Seite.
 198 621 dies: Oberkörper $\frac{3}{4}$ rechte Seite.
 198 620 dies: Oberkörper von vorn.
 198 622 dies: Oberkörper $\frac{3}{4}$ linke Seite.
 198 615 dies: Kopf $\frac{3}{4}$ rechte Seite.
 199 550 dies: Kopf $\frac{3}{4}$ rechte Seite größer, etwas von unten.
 198 971 dies: Kopf $\frac{3}{4}$ linke Seite, geneigt.
 198 617 dies: Kopf $\frac{3}{4}$ linke Seite, leicht erhoben.
 198 962 dies: Kopf von vorn.
 198 618 dies: männliche Stände unter dem Mantel.
 198 619 dies: weibliche Stände unter dem Mantel. [renzkapelle.
 81 144 Ursprung, Kapitälaltar (Gregor Erhart-Werkstatt). j. Rottweil, Lo-
 m) Ulm: Blaubeurer Steinplastik um 1500.
 130 905 Blaubeuren, Kapitelsaal: Denkmal Irmgard v. Württemberg und
 Sohn Ulrich v. Helfenstein.
 130 904 Blaubeuren, Klosterkirche. Chor: Apostel Simon.
 130 903 desgl: Apostel Thaddäus.
 130 902 desgl: Apostel Bartholomäus. [Stuttgart, Mus.
 47 223 Blaubeuren, Klosterkirche. Südportal: Benedikt und Johannes d. T.
 n) Ulmer Plastik 1450—1500.
 168 583 Ulm, Münster: Schäufelin: Altar.
 2 024 eb: sog. Schongaueraltärchen.
 128 396 Hausen, Kirche: Altarschrein (1488, Flügel v. Zeitblom). j. Stutt-
 47 221 Kilchberger Altar (Flügel v. Zeitblom). Stuttgart, Gal. [gart, Mus
 106 825 Krönung Mariens. Berlin, Mus.
 116 805 Durllesbach: Johannes Ev. am Pult. fr. München, Samml. Oertel.
 195 550 hl. Sebastian (1470). Berlin, Mus.
 95 673 Kreuzabnahme (um 1460). Frankfurt, Samml. Weiller.
 47 526 Aufhofen, Kirche: steh. Muttergottes.
 116 761 Ulmer Schule: steh. Muttergottes. fr. München, Oertel.
 116 703 Erbach: Muttergottes mit der Birne. fr. München, Samml. Oertel.
 47 193 Steinhausen a. R., St. Anna: steh. Muttergottes.

47 525 Aßmannshardt, Kirche: hl. Barbara.

o) Nördlingen um 1500.

- 135 237 Möttingen, Kirche: Abendmahl. j. Nördlingen, Mus.
 135 238 Baldingen, Kirche: hl. Bischof, Muttergottes m. d. Traube, hl. Mönch,
 135 239 Möttingen: Vesperbild. j. eb. [j. Nördlingen, Mus.
 135 202 Bopfingen, St. Blasius. Sakramentshaus: Maria Magdalena und Ni-
 kolaus.

p) Der Meister des Bopfinger Altars (1478).

- 31 030 Bopfingen, Pfarrkirche: Altar, geöffnet.
 135 203 ders: Mitte: thron. Muttergottes.
 135 204 ders: links: hl. Blasius.
 135 205 ders: rechts: hl. Christoph.

q) Augsburg 1450—1500.

- 32 119 Reliquiar des hl. Zeno (1467). Nürnberg, German. Mus.
 21 614 H. Huofnagel: steh. Muttergottes (1482, Silber). Berlin, Mus.
 116 675 Eichstätt: Silberaltärchen (1492, Jörg Seld). München, Reiche Kap.
 141 404 Augsburg, St. Ulrich. Simpertus Denkmal: Kopf (1492). München.
 116 746 Babenhausen: hl. Christoph, Vorderseite. fr. Samml. Oertel. [Mus.
 116 742 ders: $\frac{3}{4}$ rechte Seite.

r) Verschiedenes aus Oberschwaben.

- 47 198 Rheinstetten, Kirche. Krönung Mariens: Christus.
 47 196 dies: Maria.
 47 197 dies: Gottvater. [1467] ganz u. Oberkörper, $\frac{3}{4}$ linke Seite.
 81 125 Waldsee, ehem. Stiftskirche: Bronzeplatte Jörg v. Waldburg (†
 117 498 ders: Oberkörper $\frac{3}{4}$ rechte Seite.
 3 991 Grönenbach Pfarrkirche: Grabstein Ludwig v. Rottenstein († 1482).
 112 889 Büste: König David. Berlin, Mus.
 145 446 Ottental (Allgäu): Palmesel. München, Nat.-Mus.
 116 709 Nähe v. Mindelheim: Vesperbild. fr. Samml. Oertel.
 128 403 Weiler: hl. Michael. Stuttgart, Mus.
 81 861 hl. Michael. Posen, Mus.
 116 735 Allgäu: steh. Muttergottes. fr. München, Oertel.
 116 801 Muttergottes auf dem Mond. eb.
 135 187 Dischingen, Kirche: steh. Muttergottes.
 116 790 Oberstadion: Heiliger mit Falken. fr. München, Oertel.
 112 550 Hürbelsbach, Kapelle: hl. Apollonia.
 128 413 hl. Papst. Stuttgart, Mus.
 139 149 hl. Petrus. Fribourg, Mus.
 139 152 steh. Apostel mit Buch. eb.

2. Niederschwaben um 1500.

a) Gmünd.

- 135 029 Gmünd, hl. Kreuzkirche: Kreuzreliquiar (um 1460), Kruzifix.
 135 030 dass: Maria und Johannes am Fuß des Kreuzes.
 135 010 eb: steh. Muttergottes.
 5 006 eb: Christus in der Mandorla.
 135 122 Gmünd, Salvatorkirche: Palmesel, etwas von vorn.
 135 121 ders: linke Seite.
 135 133 Gotteszell: Christus vom Palmesel. j. Gmünd, Mus.

b) Stuttgart.

- 10 790 Stuttgart, Stiftskirche: Aposteltor (1494 von Aberlin Jörg).

c) Verschiedenes.

- 9 762 Aldingen bei Stuttgart: Kopf e. Heiligen. Stuttgart, Mus.
 72 017 Weiler bei Eßlingen: Vesperbild (1471, Peter Köllin?). eb.
 54 802 dass: Oberkörper Mariens im Profil.
 128 418 Lichtenstern: Altarschrein (um 1465). Stuttgart, Mus.

- 128 560 Stetten: Altarschrein (1488). eb.
 31 388 Ellwangen, Kirche: Grabstein Margarete v. Swabsperg (1477).
 128 415 Schwarzenberg: trauernde Maria und Johannes (1497). Stuttgart,
 128 408 Schwarzenberg: thron. Maria (1497). eb. [Museum.
 99 960 Urach, St. Amandus: Taufbecken (v. Christoph v. Urach).
 99 953 Urach, Marktbrunnen (Peter v. Koblenz).
 99 951 Reutlingen, Marienkirche: Taufstein.
 86 145 Hans v. Reutlingen: Petrus. Aachen, Domschatz.
 180 113 ders: Deckel des Reichsevangeliiars. Wien, Schatzkammer.
 128 755 Aldingen: steh. Muttergottes. Stuttgart, Mus.
 47 229 Schnaith, Dorfkirche. Altar: steh. Muttergottes.
 47 230 ders: hl. Katharina und Wendelin.
 47 231 ders: Johannes d. T. und hl. Barbara.
 31 379 Ellwangen, Stiftskirche. Westportal: hl. Vitus und 2 Heilige.
 47 228 Aeschach, Pfarrk: Schrein des Zeitblomaltars mit Maria u. 2 Joh.
 47 233 Untergröningen, Kirche: Maria mit Katharina und Barbara (aus dem Herberger Altar Zeitbloms).
- 135 218 Kirchheim im Ries, Klosterkirche: Johannes d. T.
 135 220 eb: steh. Muttergottes.
 135 221 dies: Kopf $\frac{3}{4}$ linke Seite.
 135 222 Kirchheim, Kirche: thron. Muttergottes.
 135 219 eb: Krönung Mariens.
 32 074 Relief: Verkündigung Mariens. Nürnberg, German. Mus.
 86 185 Himmelfahrt der Maria Magdalena. Aachen, Mus.
 86 187 Gnadenstuhl (um 1480). eb.
 112 756 Altarschrein mit 3 Heiligen. Berlin, Mus.
 112 776 Christkind. eb.
 112 775 Jakobus d. Ä. eb.
 112 779 thron. Muttergottes mit Stifter. eb.
 86 189 hl. Barbara. Aachen, Mus.
 86 188 hl. Katharina mit Buch und Schwert. eb.
 116 758 hl. Katharina mit Rad und Schwert. fr. München, Oertel.
 116 705 steh. Muttergottes. eb.
 116 770 Marienkrönung. eb.
 195 504 hl. Barbara (Bodenseeegend). München, Nat.-Mus.
 187 772 Himmelfahrt der Maria Aegyptiaca. Berlin, Mus.
 116 786 hl. Petrus und Paulus. fr. München, Oertel.
 116 720 hl. Bartholomäus. eb.
 116 784 steh. Muttergottes. eb.
 116 750 steh. Muttergottes aus Hohenzollern. eb.
 195 513 hl. Margarete (1525). Berlin, Mus.
 195 509 steh. Muttergottes (1530). eb.
 116 765 hl. Katharina mit Buch und Schwert. fr. München, Oertel.
3. Schwäbisch-Franken um 1500.
 130 818 Maulbronn, Chorgestühl. Wange: Mönch.
 130 820 dass: Büste: lesender Prophet.
 130 819 desgl: sinnender Prophet.

IV. Schwaben im Anfang des 16. Jahrhunderts.

1. Oberschwaben.

a) Daniel Mauch und sein Kreis.

- 47 201 Ulm, Münster: Hutzaltar (1521), hl. Sippe.
 112 750 hl. Sippe. Berlin, Mus.
 81 096 Eggingen bei Ulm: Tod Mariens.
 81 118 Merklingen, Kirche: Altar mit Beweinung Christi.
 128 395 Altarschrein: hl. Sippe. Stuttgart, Mus.
 128 420 ders: Engel u. Heilige. [burt Christi.
 12 432 Tauberbischofsheim, Kirche. Altarflügel: Verkündigung und Ge-

- 137 901 Wipplingen, Kirche: Altarschrein: Muttergottes zw. Jakobus und
 184 840 Dalhem bei Lüttich, Pfarrkirche: steh. Muttergottes. [Matthäus.
 128 759 Ermingen: steh. Muttergottes. j. Stuttgart, Mus.
 128 766 Ottenbach: hl. Helena. eb.
 194 112 Muttergottes, Halbfigur. Ulm, Mus.
 116 789 Mauch nahestehend: 3 weibl. Halbfiguren. fr. München, Oertel.
 191 882 Art des Mauch: hl. Katharina. München, Nat.-Mus.
 191 884 Donaueschingen, Stadtkirche. ehem. Hochaltar: Muttergottes. j. Mus.

b) Meister des Talheimer Altars.

- 21 824 Talheim, Altar: Mittelschrein mit thron. Muttergottes und 2 Heilig.
 128 565 ders: Muttergottes, Kopf. [j. Stuttgart, Mus.
 128 412 ders: 2 musizierende Engel.
 47 202 Altarflügel: Tod Mariens. Boettingen, Privat.

c) Hans Daprazhaus und Heinrich Stark.

- 89 337 Memmingen, St. Martin. Chorgestühl (1501 ff.): Brustbild e. Frau.
 89 336 dass.: Gestühlswange mit Büste einer Frau.

d) Augsburg.

Augsburg, Dom.

- 117 489 Hans Beierlein: Epitaph Bisch. Friedr. II. v. Hohenzollern († 1505).
 187 828 Augsburg, Dom: Epitaph Reichart und Anna Klieber.
 187 829 eb: Grabstein: männl. Figur unter Rundbogen.
 194 111 eb: Epitaph Arzt Occo aus Friesland († 1503).

e) Oberschwaben, Anfang 16. Jahrh.: Verschiedenes.

- 116 716 Baustetten: steh. Muttergottes. fr. München, Oertel.
 116 764 Grüningen: steh. Muttergottes. eb.
 116 775 Steh. Muttergottes (Kind auf linkem Arm). eb.
 116 808 Ulmisch: hl. Anna Selbdritt (um 1520). eb.
 116 799 Schussenried: hl. Magdalena (um 1520). eb.

f) Nördlingen.

- 31 336 Ulrich Creiß und Stephan Weyrer: Sakramentshaus (1511—1525).
 31 337 dass: Tabernakel. [Nördlingen, St. Georg.
 31 329 Nördlingen, St. Georg: Kanzel (1499).
 31 330 dies: Ev. Matthäus.
 31 331 dies: Ev. Markus.
 31 332 dies: Ev. Lukas.
 31 333 dies: Ev. Johannes.
 31 335 dies: St. Georg mit dem Adler des Johannes.
 31 334 dies: Schmerzensmann.

2. Niederschwaben.

a) Gmünd.

- 135 135 Grabstein Leonhard Rorer (1507). Gmünd, Mus.
 135 076 Gmünd, Franziskanerkirche: Rittergrabstein (1534).
 135 075 eb: Grabstein mit Kreuzgruppe.
 135 084 Gmünd, Augustinerkirche: Epitaph Kanonikus Senfft v. Sülburg.
 135 013 Gmünd, Kreuzkirche: Wappengrabstein (1524).
 135 011 eb: Epitaph eines Geistlichen.
 135 136 Grabstein Leonhard Huck (1517). Gmünd, Mus.
 134 992 Gmünd, Kreuzkirche: Sippenaltar.
 134 995 eb: Altar mit Muttergottes und den 2 Johannes.
 134 994 ders: Anna Selbdritt.
 134 980 Gmünd, Kreuzkirche: Sebaldusaltar.
 134 981 ders: Schrein mit hl. Sebald und Stiftern.
 135 008 eb: Altar mit Beweinung Christi.
 134 995 eb: Altar mit Muttergottes und den 2 Johannes.
 135 009 eb: hl. Anna Selbdritt.
 135 007 eb: hl. Vitus.
 134 942 eb: Prophet (Holz).

- 135 134 hl. Nikolaus. Gmünd, Mus.
 135 061 hl. Katharina. Gmünd, Kirchenpflege.
 135 063 dies: Kopf $\frac{3}{4}$ rechte Seite.
 135 064 dies: Kopf fast rechtes Profil.
 2 706 Gmünd: sitzende hl. Katharina. j. Stuttgart, Mus.

b) Stuttgart.

- 130 841 Stuttgart, Stiftskirche. ehem. Lettner: Maria der Verkündigung.
 130 842 ders: Geburt Christi.
 130 843 ders: 2 Könige aus der Anbetung.
 130 844 ders: Darstellung im Tempel.
 130 846 Stuttgart, Stiftskirche: Steinaltar mit Schutzmantelchristus.
 130 847 ders: Mitte: Schutzmantelchristus.
 130 848 ders: Predella linke Hälfte: 5 kluge Jungfrauen und der Engel.
 130 849 desgl. rechte Hälfte: 5 törichte Jungfrauen und der Teufel.
 130 850 Stuttgart, Stiftskirche. Epitaph Kanonikus Heller (1502): Muttergottes.
 130 851 eb: Grabmal Georg Hartesser (1510).
 130 852 eb: Grabmal Ludwig Vergenhans (1512).
 130 853 eb: Bronzeepitaph Markgräfin Elisabeth v. Brandenburg († 1518).

c) Verschiedenes.

- 128 655 Denkendorf, Kirche: Grabmal Probst Unger.
 135 157 Adelberg, Kirche: Epitaph Leonhard Dürr.
 135 156 eb: Ölberg, Judas u. ein Reisiger.
 135 155 ders: Petrus.
 128 933 Petrus von einem Ölberg. Frankfurt, Städt. Mus.
 120 757 Heinrich Schickhardt: Gestühl (1517). Herrenberg, Stiftskirche.
 135 223 Kirchheim im Ries, Klosterkirche: Grabsteine 2 Äbtissinnen.

3. Schwäbisch-Franken.

a) Verschiedenes.

- 130 910 Tiefenbronn, Magdalenenaltar, Mittelschrein: Himmelfahrt der Maria
 130 930 eb: Sippenaltar: Schrein. [Magdalena.
 130 931 eb: Altar mit Muttergottes, Petrus und Paulus.
 130 782 Heilbronn, St. Kilian: Sakramentshaus im Chor (v. A. Pilgram).
 130 783 dass: Mittelteil mit Stifter.
 130 784 eb: Sakramentshaus im nördl. Seitenchor, Mittelteil.
 130 785 eb: Steinkonsole mit Baumeister.
 128 401 Eschenau: Ursulaschiff. j. Stuttgart, Mus.
 31 250 Crailsheim, Kirche: Grabstein Wendel v. Schrozberg.

b) Hans Seyfer († 1509).

- 130 767 Heilbronn, St. Kilian: Hochaltar (1498).
 34 606 ders: Schrein und Pedrella.
 130 768 ders: die Baldachine.
 130 769 ders: Muttergottes.
 130 770 ders: Muttergottes, Kopf und Oberkörper, $\frac{3}{4}$ linke Seite.
 130 771 ders: hl. Lorenz und Kilian.
 130 772 ders: hl. Kilian, Kopf von vorn.
 130 779 ders: Staffel: Erbärmdegruppe.
 130 780 desgl: Gregor und Hieronymus.
 130 781 desgl: Augustin und Ambrosius.
 130 773 ders: Aufsatz: hl. Margarete.
 130 774 desgl: hl. Afra.
 130 775 ders: Flügel: Geburt Christi und Pfingsten (Schüler Seyfers).
 130 777 ders: Flügel: Auferstehung und Tod Mariens.
 130 776 ders: Pfingsten, groß.
 130 778 ders: Tod Mariens, groß.
 133 753 ders: Gespreng: trauernde Maria, Kopf.
 130 802 Kopf Christi (Fragment), Vorderseite. Heilbronn, Mus.
 53 971 ders: $\frac{3}{4}$ rechte Seite.
 53 591 Heilbronn, St. Kilian: Ölberg (Hans Seyfer?).

- 12 849 Stuttgart, Leonhardtskirche: Kreuzgruppe (Kopie).
 41 571 dies: (Orig.) Crucifixus. j. Stuttgart, Hospitalkirche.
 1 763 dies: (Orig.): trauernder Johannes (Oberkörper). eb.
 184 864 Worms, Dom: Grablegung Christi (1483).
 53 534 Speyer, Dom: Ölberg, Gesamt n. Zchg. in Göttingen, Univers.-Bibl.
 53 535 ders: betender Christus, rechte Seite. Zchg. eb.
 108 386 ders: betender Christus, linke Seite. Zchg. eb.
 53 536 ders: betender Christus, fast von vorn. Zchg. eb.
 53 537 ders: Ausgang zum Ölberg. Zchg. eb.
 108 387 ders: Gartentor. Zchg. eb.
 106 814 ders: Steinfragment: Christus. Speyer, Mus.
 106 804 desgl: Judas. eb.
 106 840 desgl: Petrus. eb.
 106 830 desgl: Jakobus. eb.
 106 807 desgl: Johannes. eb.
 112 891 Seyfer-Werkstatt: Joh. d. Ev. Berlin, Mus.
 116 797 desgl: Kruzifix. fr. München, Oertel.
 182 498 Heilbronn, St. Kilian: Westturm von der Plattform aus gesehen.
 182 502 ders: plastische Dekoration: Säulenvorlage.
 182 507 desgl: Zwickel mit Fischweib.
 182 503 desgl: Zwickel mit Fisch mit männl. Kopf.
 182 506 desgl: Ecke mit Tierfries und Bär.
 182 501 desgl: Ecke mit Fries von Musikinstrumenten.
 182 499 desgl: Bogen mit Türken- und Narrenkopf.
 182 504 desgl: Zwickel mit Krebs.
 182 500 desgl: Zwickel mit Drache.
 182 505 desgl: Bogen mit Entenköpfen.

c) W i m p f e n .

- 131 075 Wimpfen, St. Cornelia. Bogenfeld: englischer Gruß (1476).
 131 024 Wimpfen, Dominikanerkirche: Grabstein Anna v. Ehrenberg.
 131 003 Wimpfen, Pfarrkirche: Dreiheiligen Altar.
 131 001 eb: Hochaltar mit Vesperbild (1519, von Hans Backofen?)
 131 002 ders: Vesperbild.
 131 028 Wimpfen, Dominikanerkirche. ehem. Hochaltar: hl. Dominikus.
 131 029 ders: hl. Petrus Martyr.
 131 025 ders: Crucifixus.
 131 026 ders: trauernde Maria.
 131 027 ders: trauernder Johannes.
 131 062 Wimpfen im Tal, Stiftskirche: auferstehender Christus (um 1530).
 131 008 Wimpfen, Pfarrkirche. Chorgestühl: kluge Jungfrau.

V. S c h w e i z .

a) 13. Jahrhundert.

1. S t e i n .

- 171 191 Lausanne, Kathedrale. Portal, Bogenfeld: Christus in der Mandorla.
 171 189 dass: Türsturz: Grablegung Mariens.
 171 192 dass: Gewände: bärtiger Apostel (rechts von Petrus) und jugendl.
 171 193 desgl: Apostel Petrus und bärtiger Apostel. [Apostel.
 171 194 desgl: Johannes d. T. und Simeon.
 171 190 desgl: 2 Propheten.
 171 177 Lausanne, Kathedrale: Grabstein eines Bischofs.
 171 188 ders: Oberkörper der Figur.
 139 103 Fribourg, Franziskanerkirche: Grabstein Gräfin Kyburg († 1275).
 171 369 Zürich, Barfüßerkirche: Grabstein Frhr. Ulrich I. v. Regensburg.
 (E. 13. Jahrh.).

2. H o l z , M e t a l l .

- 187 171 thron. Muttergottes. Fribourg, bischöfl. Samml.
 139 129 thron. Bischof. Fribourg, Mus.
 139 143 thron. Christus. eb.

- 135 879 Habschwanden: thron. Muttergottes, rechtes Profil u. Vs. Bern, Mus.
 140 173 Fribourg, St. Mauritius: steh. Muttergottes.
 135 892 Naters (Wallis): thron. Muttergottes. j. Zürich, Mus.
 135 876 Steinen (Schwyz), Beinhaus: Christus (13,2 Jahrh.). j. Basel, Mus.
 140 225 Schule v. Burgund: jugendl. Heiliger. Fribourg, Mus.
 164 914 Adelwil b. Sempach, Einbettakapelle: König. j. Zürich, Mus.
 165 282 Basel, Münster: Reliquienbüste des hl. Pantalus (Silber, E. 13. Jahrh.). j. Basel, Mus.

b) 14. Jahrhundert.**1. Stein.**

- 187 161 Grabstein Ritter v. Velga (um 1320). Fribourg, Mus.
 171 372 Grabplatte Walter v. Hohenklingen († 1386). Zürich, Mus.
 140 168 Fribourg, Grand, St. Jean. Konsole: Männerkopf mit Mütze.
 140 169 desgl: bärtiger Männerkopf (Fragment).
 196 599 Basel, Münster: König unter Baldachin.
 196 600 Basel, St. Leonhard: hl. Grab, Wächterfragmente. j. Mus.

2. Holz, Metall.

- 171 025 Wallis: steh. Muttergottes (Anf. 14. Jahrh.). Sitten, Valeria.
 135 881 Baden: thron. Muttergottes (Elfenbein). Kloster Mehrerau.
 135 889 Dallenwil (Unterwalden): thron. Muttergottes (1310–20). j. Zürich,
 135 878 Burg Delsberg: steh. Muttergottes (vor 1340). Bern, Mus. [Mus.
 135 890 Graubünden: Vesperbild (gegen 1330) Vs. j. Zürich, Mus.
 164 915 dass: etwas von rechts.
 135 894 Büren bei Stans: thron. Muttergottes (um 1350). eb.
 187 175 Gurmels: thron. Muttergottes (um 1350).
 140 072 Grabchristus (vor 1350). Fribourg, Kloster Magerau.
 105 207 Graubünden: Schmerzensmann (um 1350). Zürich, Mus.
 116 745 Oberdeutsch, 14. Jahrh.: hl. Margarete. fr. München, Oertel.
 164 916 Steinen (Schwyz), Beinhaus: Palmesel (Mitte 14. Jahrh.). eb.
 191 128 ders: Christus von vorn.
 140 102 Fribourg, Franziskanerkloster: Prozessionskruzifix (Silber).
 140 194 Reliquiardeckel Vs: Gnadenstuhl (Silber getrieben, Mitte 14. Jahrh.).
 Geschenk Wilhelms v. Grandson an das Franzisk.-Kl. Fribourg,
 140 195 ders: Rückseite: Johannes d. T. und hl. Magdalena. [Museum.
 187 165 Vesperbild (Anf. 14. Jahrh.). Fribourg, Reiners.
 135 886 Spiringen (Uri): Vesperbild (14,2. Jahrh.). Zürich, Mus.
 135 893 Oberriickenbach: Vesperbild (1370–80). eb.
 187 144 Marly (Kr. Fribourg): steh. Muttergottes (um 1350).
 140 218 Fribourg, St. Jean: Johannes d. T. (1360). j. Fribourg, Mus.
 135 885 steh. Muttergottes (um 1400). Zürich, Mus.

c) 15. Jahrhundert.**1. Stein.**

- 10 167 Basel, Seidenhof am Blumenrain: Rudolf v. Habsburg (15. Jahrh.).
 187 164 hl. Lorenz. Fribourg, Kathedrale.
 187 159 hl. Leonhard. Fribourg, Mus.
 163 469 Fribourg, St. Nikolaus. Portalfiguren (1474): Maria, Johannes und
 163 470 desgl: Jakobus d. A., Petrus, Erzengel Gabriel. [Thomas.
 187 155 Fribourg, St. Nikolaus: hl. Grab.
 187 137 dass: mittlerer Wächter.
 187 157 dass: Johannes, Kopf linkes Profil.
 171 374 Zürich-Eglisau: Grabstein des Freiherrn Bernard Gradner († 1489).

2. Holz, Metall.

- 139 136 hl. Magdalena. Fribourg, Mus.
 140 220 Überstein: Muttergottes mit der Schwalbe. eb.
 139 142 dies: spätere Nachbildung. eb. [j. Zürich, Mus.
 164 921 Leiggeren ob Raron (Wallis), Alpkapelle: Baldachinaltar (um 1400).
 164 922 ders: Mitte: steh. Muttergottes (Wappen der Raron).
 164 923 ders: linker Flügel: die hl. 3 Könige.

- 164 924 ders: rechter Flügel: Marter des hl. Romanus.
 164 926 Kloster Rheinau: Hausaltärchen mit Marienleben (Mitte 15. Jahrh.).
 164 925 Rischenen-Alp: Flügelaltar. eb. [Zürich, Mus.
 140 074 Predella: Abendmahl. Fribourg, Maigrauge.
 165 288 Basel, Münsterschatz: Reliquienschrein mit Kreuzigung X. (Wap-
 pen der Hallwil, Silber, um 1470). Basel, Mus.
 140 130 Kruzifix (15,2 Jahrh.). Fribourg, St. Nikolaus.
 140 224 hl. Nikolaus. Fribourg, Mus.
 164 917 Thurgau: steh. Muttergottes (15,2 Jahrh.). Zürich, Mus.
 140 197 Cugy, Schnitzaltar (E. 15. Jahrh.): Kreuzabnahme. Fribourg, Mus.
 140 198 ders: Beweinung.
 140 199 ders: Grablegung.
 140 200 ders: Auferstehung. [bourg, Mus.
 140 196 Kilian Aetterli, Altarrelief aus Cugy: Anbetung der Könige. Fri-
 139 146 Weltgericht: Christus, Maria, Johannes. eb.
 139 144 Christus das Brot segnend. eb.
 139 139 Knieende Maria. eb.
 140 205 Apostel Matthäus von vorn. eb.
 140 206 ders: $\frac{3}{4}$ rechte Seite.
 139 126 Apostel Bartholomäus. eb.
 139 124 Apostel. eb.
 139 123 Apostel Andreas. eb.
 139 120 Apostel Jakobus d. Ä. eb.
 139 121 Apostel Jakobus d. Ä. (15,2. Jahrh.). eb.
 139 122 Apostel Jakobus d. Ä. eb.
 139 128 Heiliger im Mantel. eb.
 139 115 hl. Nikolaus. eb.
 139 117 hl. Leonhard. eb.
 139 118 Antigny: hl. Mauritius. eb.
 139 130 Diakon. eb.
 158 916 hl. Julian v. Ancyra. Berlin, G. Voß. [chen, Mus.
 141 396 Oberdeutsch, E. 15. Jahrh.: Symbol der Ev. Joh. u. Matthäus. Mün-

d. 16. Jahrhundert.

1. Stein.

- 160 884 Kilian Aetterli: Taufstein (1500, Holz d. 18. Jh.). Fribourg, St. Nikol.
 139 097 Hans Feider jr., Zürich: Kanzel. Fribourg, St. Nikolaus. [(1511 ?).
 140 172 Fribourg, St. Jean: Grabstein Johanniterkomtur Peter v. Englisberg

2. Holz, Metall.

- 140 215 Hans Gieng: hl. Martin. Fribourg, Mus.
 140 211 Hans Gieng: hl. Sebastian. eb.
 139 132 Richtung vor Geiler: Prophet (um 1500). eb.
 139 145 Christusfigur (bemalt von H. Fries 1503). eb.
 140 170 Hans Geiler, Büste: hl. Petrus. Fribourg, St. Jean.
 140 171 desgl: hl. Paulus. eb.
 140 221 Hans Geiler: hl. Antonius (mit Schwein). Fribourg, Mus.
 139 112 Hans Geiler: hl. Antonius (mit Esel?). eb.
 140 222 Hans Geiler: Kruzifixgruppe. eb.
 139 140 Hans Geiler: Mater dolorosa (um 1530). eb.
 140 223 Hans Geiler: Johannisschlüssel. eb.
 139 114 H. Geiler-Werkstatt: hl. Nikolaus. eb.
 140 219 H. Geiler-Werkstatt: hl. Sebastian. eb.
 139 135 Richtung H. Geiler: hl. Margarete (1525). eb.
 140 212 Schule des H. Gieng: Christus als Salvator (um 1530). eb.
 164 932 Hans Rin: Nikolausaltar aus Graubünden (Anf. 16. Jahrh.). Zürich,
 164 933 Biasca (Tessin): Flügelaltar (Anf. 16. Jahrh.). Zürich, Mus. [Mus.
 164 920 Thurgau: steh. Muttergottes (Anf. 16. Jahrh.). eb.
 164 918 hl. Georg zu Pferde (Anf. 16. Jahrh.). St. Gallen, Mus.
 140 133 Fribourg, St. Nikolaus. Silb. Abtstab: Krümme mit Muttergottes.
 140 136 eb: silb. Plakette: das Kornwunder des hl. Nikolaus.

- 140 135 desgl: hl. Nikolaus rettet Schiffbrüchige.
 140 201 Hauterive, Altar (Anf. 16. Jahrh.): Geburt Christi. j. Fribourg, Mus.
 140 202 ders: Anbetung der Könige. eb.
 140 203 ders: Beschneidung. eb.
 140 204 ders: Bethlehemitischer Kindermord. eb.
 164 927 Rodels im Domleschg: Flügelaltar (1507). j. Basel, Mus. [Mus.
 164 928 Lux Hagenberg-Winterthur: Altarschrein (1507). St. Gallen, Diözes.-
 139 104 Fribourg, Franziskanerkirche: Marienaltar (Triptych. 1511), geöffnet.
 140 192 ders: Gruppe der Frauen unter dem Kreuz.
 139 105 ders: linker Flügel: die Geburt Christi. [Museum.
 164 929 Ivo Strigel-Memmingen: Marienaltar aus Calanca (1512). j. Basel,
 164 934 Jörg Kändel-Bibrach: Altarschrein aus Seewis. Zürich, Mus.
 164 935 Luzern, Corragionihaus: Hausaltar. j. Zürich, Mus.
 112 698 Kloster Wettingen: Altartriptychon (1516) geöffnet. j. Berlin, Mus.
 12 488 dass: die Flügel allein.
 164 931 Unterschächen: Altarschrein mit hl. Anna Selbdritt. j. Zürich, Mus.
 132 149 Purin: Altar: Muttergottes, hl. Christoph, Anna Selbdritt. eb.
 164 936 Kazis: Altarschrein der Äbtissin Clara v. Reitau (16. Jahrh.). eb.
 140 207 Relief: Taufe Christi. Fribourg, Mus.
 140 208 Relief: Messe Gregors. eb.
 187 127 Fribourg, Kapuzinerkloster: Relief: Tempelgang Mariens.
 139 138 Relief: hl. Grab mit Engeln. Fribourg, Mus.
 139 133 Relief (Tondo): männliches Bildnis. eb.
 140 193 Peter Reinhardt: silb. Reliquienbüste (1520) aus Bulle. eb.
 139 113 Meister v. St. Martin-Schule (gegen 1530): hl. Antonius. eb.
 164 919 Hospental: hl. Anna Selbdritt (Mitte 16. Jahrh.). j. Zürich, Mus.
 187 154 Estavayer, Kirche: weibl. Heilige mit geöffnetem Buch.
 187 156 eb: weibl. Heilige mit geschlossenem Buch.
 187 163 eb: Vesperbild.
 187 158 Domdidier: hl. Nikolaus. j. Fribourg, Mus.
 187 162 Domdidier: hl. Bischof. eb.
 139 134 Estavayer: hl. Magdalena. eb.
 139 127 Steh. Heiliger. eb.
 139 125 Apostel. eb.
 139 119 hl. Christoph. eb.
 139 131 Ritterlicher Heiliger. eb.
 140 214 hl. Stephan. eb.
 139 116 Johannes d. T. eb.
 139 147 Relief einer Chorgestühlwange: hl. Katharina. eb.
 139 148 desgl. hl. Barbara. eb.

D. OBERFRANKEN (Bamberg), MITTELFRANKEN (Nürnberg) UND UNTERFRANKEN (Würzburg).

A. Oberfranken (Bamberg).

1. Bamberg im 13. und 14. Jahrhundert.

- 31 870 Bamberg, Dom. Adamsportal.
 31 871 eb: linkes Gewände mit Stephanus, Kunigunde, Heinrich.
 163 923 dass: Stephan, Kunigunde, Heinrich (groß).
 31 878 eb: rechtes Gewände mit Eva, Adam, Petrus.
 144 274 dass: Adam u. Eva.
 31 872 dass: hl. Stephanus.
 31 873 ders: Kopf von vorn.
 31 876 dass: Kaiser Heinrich (neben Kunigunde).
 2 811 ders: Kopf von vorn.
 31 877 ders: Kopf fast linkes Profil.
 31 874 dass: Kaiserin Kunigunde.
 31 875 dieselbe, Kopf $\frac{3}{4}$ linke Seite.
 31 879 dass: hl. Petrus (neben Adam).

- 31 880 ders: Kopf von vorn.
 195 526 ders: Kopf linkes Profil.
 31 881 dass: Adam von vorn.
 31 882 ders: $\frac{3}{4}$ rechte Seite.
 3 058 ders: Kopf und Oberkörper von vorn.
 31 883 dass: Eva von vorn.
 31 884 dies: $\frac{3}{4}$ rechte Seite.
 31 885 dies: Kopf $\frac{3}{4}$ rechte Seite.
 195 540 Bamberg, Dom: der Reiter (König Stephan oder Kaiser Konrad) im
 28 703 ders: Reiter mit Baldachin u. Sockel. [Dominnern.]
 32 265 ders: Reiter und Pferd.
 32 266 ders: die Reiterfigur allein.
 32 267 ders: Oberkörper (Kopf von vorn).
 32 268 ders: Kopf $\frac{3}{4}$ rechte Seite.
 191 733 ders: Kopf $\frac{3}{4}$ linke Seite.
 28 705 ders: Kopf in 3 Ansichten (nach Gips).
 134 678 ders: Kopf rechtes Profil (n. Gips).
 159 009 Reims, Kathedrale: Königsstatuei (angeblich „Vorbild“ des Bamber-
 159 008 dies: Kopf $\frac{3}{4}$ linke Seite. [ger Reiters), Oberkörper.
 191 734 dies: Kopf $\frac{3}{4}$ linke Seite, fast von vorn.
 191 735 der Bamberger und der Reimser Kopf im Vergleich.
 8 275 Reims, Kathedrale: König Philippe Auguste, Kniestück.
 191 737 Der Bamberger Kopf und der Kopf vom Reiterdenkmal Ottos d. Gr.
 in Magdeburg im Vergleich.
- Neue Aufnahmen des Bamberger Reiters nach Dr. Hans Timotheus
 Kroeber und Bauer.
 Der Bamberger Reiter, sämtliche Aufnahmen, zum erstenmal bei
 Sonnenlicht und ohne die späteren Zutaten wie Zügel, Trense usw.
- 201 002 der Reiter am Pfeiler.
 201 003 der Reiter ohne Kragstein, Sockel und Baldachin.
 201 004 der Reiter mit Kragstein, Sockel und Baldachin.
 201 005 Blattkonsole unter dem Reiter.
 201 006 Baldachin über dem Reiter.
 201 007 der Pferdekopf.
 201 008 der Reiter: ganze Gestalt, Rückseite.
 201 009 der Reiter: ganze Gestalt, Vorderseite.
 201 010 der Reiter, Teil: Rücken von Pferd und Reiter.
 201 011 der Reiter, $\frac{3}{4}$ Rückseite der Figur.
 201 012 der Reiter, Halbfigur. Oberkörper, Vorderseite (Kopf $\frac{3}{4}$ linke S.).
 201 013 der Reiter: Oberkörper, $\frac{3}{4}$ rechte Seite (Kopf von vorn).
 201 014 der Reiter: Brustbild mit rechter Hand. Kopf linkes Profil.
 201 015 der Reiter, Kopf rechtes Profil.
 201 016 der Reiter, Kopf $\frac{3}{4}$ rechte Seite.
 2 074 Bamberg, Dom: Elisabeth und Maria der Heimsuchung.
 32 269 eb: Maria der Heimsuchung von vorn.
 32 270 dies: rechtes Profil.
 28 689 dies: Kopf von vorn.
 32 271 dies: Kopf $\frac{3}{4}$ linke Seite.
 62 259 dies: Kopf linkes Profil.
 32 274 eb: Elisabeth (sog. „Sibylle“), Vorderseite.
 28 688 dies: Kopf von vorn.
 32 275 dies: Kopf $\frac{3}{4}$ rechte Seite.
 32 272 eb: Engel der Verkündigung, linkes Profil.
 28 687 ders: von vorn.
 32 273 ders: Kopf von vorn.
 31 886 eb: das Fürstenportal.
 31 887 dass: Bogenfeld: Weltgericht.
 191 611 dass: Teil: Christus.
 31 888 dass: linkes Gewände.
 31 889 dass: 2 Propheten.

- 31 890 dass: rechtes Gewände.
 31 891 dass: 2 Propheten.
 31 892 dass: Apostel über Prophet.
 1 970 dass: Kirche und Synagoge.
 124 856 dass: die Kirche, fast von vorn.
 28 696 dies: von vorn.
 2 929 dies: $\frac{3}{4}$ linke Seite.
 28 693 dies: Kopf von vorn.
 62 321 dass: die Synagoge, $\frac{3}{4}$ linke Seite.
 28 695 dieselbe von vorn.
 28 694 dies: Kopf von vorn.
 12 121 dass: Archivolten: Abrahams Schoß.
 31 896 desgl: Posaunenengel.
 193 737 Bamberg, Dom: Grab Papst Clemens II. Rekonstruktion.
 32 277 Bamberg, Dom: Grabfigur des Papstes Clemens II.
 193 724 dass: der Sarkophag.
 32 286 ders: Langseite mit 3 allegorischen Figuren.
 32 287 ders: Langseite mit Simson (?) m. Löwen u. Drachen m. weibl. Fig.
 39 000 ders: Schmalseite mit Johannes der Apokalypse.
 38 999 ders: Schmalseite mit Tod des Papstes.
 32 278 Bamberg, Dom: hl. Dionys.
 72 384 ders: Baldachin über dem Heiligen (Modell).
 32 249 Bamberg, Dom: Kaiser Heinrich, stehend.
 32 279 eb: knieender König aus einer Anbetung.
 32 280 desgl. stehender König.
 32 281 desgl: der Mohrenkönig.
 32 276 Bamberg, Dom: stehende Muttergottes.
 12 297 eb: südwestl. Turm: Prophetenkopf.
 59 707 Kloster Frauenroth bei Kissingen: Grabmal Otto v. Bodenlauben
 u. Frau (Bamberger Schule um 1250).
 32 288 Bamberg, Dom: Bischof Friedrich v. Hohenlohe († 1351).
 32 289 ders: Kopf von vorn.
 188 701 Bamberg, Dom: Friedrich v. Truhendingen († 1366).
 32 217 eb: eingelegte Messingfigur Bischof Lambert v. Bruun († 1399).
 32 282 eb: Statue der Kaiserin Kunigunde.
 116 724 Gegend v. Bamberg: stehende Muttergottes. fr. München, Oertel.

2. Bamberg im 15. und 16. Jahrhundert.

- 32 290 Bamberg, Dom: Philipp v. Henneberg († 1487).
 32 285 eb: Marienaltar.
 32 284 eb: Zwölfapostelaltar.

B. Mittelfranken (Nürnberg).

1. Nürnberg, Heilsbronn, Rotenburg u. a. im 14. Jahrhundert.

- 199 478 Nürnberg, Weinmarkt: Hausmuttergottes (Mitte 14. Jahrh.), Vs.
 195 536 dies: $\frac{3}{4}$ rechte Seite. [j. Nürnberg, German. Mus.
 31 993 Nürnberg, St. Lorenz: Westportal (1332).
 31 994 dass: kl. Bogenfelder: Geburt links und Flucht rechts.
 31 995 dass: Mittelpfeiler: stehende Muttergottes.
 31 996 dass: linkes Gewände: hl. Stephan und Lorenz.
 31 997 dass: rechtes Gewände: Maria und Gabriel.
 114 852 eb: Muttergottes (um 1315) und anbetender König (um 1360).
 57 420 eb: Nordseite: Johannes der Ölberggruppe.
 116 221 Nürnberg, St. Sebald: Brauttür mit den Jungfrauen, Muttergottes
 und hl. Sebald.
 114 846 eb: hl. Katharina.
 177 405 eb: Nordseite: Fürst der Welt. Vorderseite u. Rückseite.
 177 413 eb: Nordwestportal, Bogenfeld: Weltgericht.
 7 242 eb: Statuen am äußeren Chor.
 174 253 eb: hl. Kunigunde (Original und Nachbildung).
 31 985 eb: nördliches Portal, Bogenfeld: Marientod und Krönung.

- 196 092 Nürnberg, Moritzkapelle: Prophet.
 112 801 Bärtiger hl. König aus einer Anbetung (Mitte 14. Jahrh.). Berlin, M.
 112 802 Jugendl. hl. König (desgl.). eb.
 31 955 Nürnberg, hl. Geistkirche: Grabmal Konrad Groß († 1356).
 31 956 dass: Kopf der Grabfigur.
 31 957 dass: Tragfigur: klagende Frau.
 31 958 desgl: klagender Jüngling.
 31 959 desgl: klagender Mann.
 31 480 Heilsbronn, Klosterkirche: Grab Konrads von Heydeck († 1357).
 31 952 Nürnberg, St. Jakob: Apostel.
 31 953 eb: 3. und 2. König aus der Anbetung.
 877 Nürnberg: Sebalder Chörlein am Pfarrhaus.
 32 015 dass: im Germanischen Museum.
 32 016 dass: Mittelstück.
 32 017 dass: Relief: Verkündigung Mariens.
 32 018 dass: Geburt Christi.
 32 019 dass: Anbetung der Könige.
 32 020 dass: Tod Mariens.
 74 439 dass: Krönung Mariens. [1390], Vorderseite: Kreuzigung.
 31 484 Heilsbronn, Kirche. Grabstein Bischof Heinrich v. Anaverazar (†
 31 485 ders: Rückseite: Krönung Mariens mit Stifter.
 31 899 eb: Heydeckerkapelle: X. als Weltrichter.
 31 441 eb: Südportal, Bogenfeld: Verehrung Christi.
 31 449 eb: stehende Muttergottes.
 31 448 eb: Christus mit dem Kreuz.
 42 304 Heilige (Holz). Köln, Schnütgen-Mus.
 8 400 Nürnberg, Frauenkirche: stehende Muttergottes unter Baldachin.
 31 964 eb: Vorhalle von Nordwest.
 31 965 eb: inneres Portal.
 31 966 dass: Bogenfeld: Geburt, 3 Könige, Darstellung.
 31 967 dass: Laibung: hl. Elisabeth, Zacharias, Salomo.
 31 968 dass: Maria, Josef, David.
 31 970 eb: Chorstatue: der 2. König der Anbetung.
 112 761 dies: der 1. und 2. anbetende König. Berlin, Mus
 31 421 Dinkelsbühl, St. Georg: Apostel Bartholomäus.
 31 420 eb: stehende Muttergottes.
 32 245 eb: Taufstein.
 31 591 Rotenburg, Rathaus: jüngstes Gericht.
 31 601 Rotenburg, Spitalkirche: Sakramentshaus.
 31 648 Rotenburg, St. Jakob: Sakramentshaus. [1390].
 137 872 Rotenburg, Franziskanerkirche: Grabstein Ritter v. Creglingen (um
 116 774 Eichstätt: Gnadenstuhl (1370—80). München, Nat.-Mus.
 49 099 Nürnberg, schöner Brunnen (1396) von Südost gegen die Burgstr.
 31 682 ders: von Nordwest gegen die Frauenkirche.
 5 452 ders: mit den alten Markthallen.
 32 022 ders: Moses. Nürnberg, German. Mus.
 32 023 ders: Kurfürsten v. Sachsen und Köln. eb.
 32 024 ders: Bischof v. Trier und Gottfried v. Bouillon. eb.
 32 025 ders: zwei Kurfürsten. eb.
 32 026 ders: König Artus, Kopf. eb.
 112 760 ders: 3 Prophetenköpfe. Berlin, Mus.
 32 027 ders: Konsole: männlicher Kopf. Nürnberg, German. Mus.
 32 028 ders: desgl: weiblicher Kopf. eb.
 132 641 ders: Karl IV., Vorderseite. Berlin, Mus.
 132 640 ders: $\frac{3}{4}$ rechte Seite.
 24 645 ders: $\frac{1}{2}$ rechte Seite. [Nat.-Mus.
 139 161 Nachfolge des Schönen Brunnens: hl. Georg (Linde). München,
 173 634 Nürnberg, hl. Geistspital: Hanselbrunnen mit Schalmelbläser (um
 31 685 ders: der Schalmelbläser. [1400].
 32 072 Weibl. Kopf als Brunnenspeier (um 1390). Nürnberg, German.Mus.

31 912 Nürnberg, Rathaus: Türklopfer mit Nürnberger Wappen.

2. Nürnberg, 15,1 Jahrhundert, „weicher Stil und Ausläufer“.

- 32 030 Meister der Tonapostel: Petrus. Nürnberg, German. Mus.
 32 029 ders: Johannes d. Ev. eb.
 32 031 ders: Bartholomäus. eb.
 32 292 ders: Jugendlicher Apostel. eb.
 32 032 ders: Apostel mit offenem Buch. eb.
 32 033 ders: Apostel mit aufgestütztem Arm. eb.
 31 944 Paulus (Ton). Nürnberg, Frauenkirche.
 31 946 Judas Thaddäus (Ton). eb.
 31 945 Thomas (Ton). eb.
 31 947 Johannes d. T. (Holz!) eb.
 32 036 Kniende Frau (hl. Magdalena? Ton). Nürnberg, German. Mus.
 31 423 Vesperbild (Ton). Dinkelsbühl, Georgskirche.
 32 038 Christuskopf (Ton). Nürnberg, German. Mus.
 32 039 weibl. Köpfchen (Ton). eb.
 32 040 Kinderkopf (Ton). eb.
 32 035 Jugendlicher Apostel, stehend (Ton). eb.
 32 034 Sinnender Apostel, stehend (Ton). eb.
 112 803 Stehender Prophet (Ton). Berlin, Mus.
 32 001 Nürnberg, St. Lorenz: Deokarus Altar (1406).
 32 073 Imhoffsches Haus: Engel. j. Nürnberg, German. Mus.
 120 108 sig. Heilige u. thron. Muttergottes. Berlin u. Darmstadt, Mus.
 31 943 Nürnberg, St. Jakob: Grabstein Konrad v. Egloffstein († 1416).
 32 082 Nürnberg, Loberhofersches Haus: Muttergottes. j. German. Mus.
 31 649 Rotenburg, St. Jakob: stehende Muttergottes.
 128 411 Odheim: kreuztragender Christus (um 1420). j. Stuttgart, Mus.
 31 954 Nürnberg, hl. Geistkirche: Grablegung.
 114 225 Stehende Muttergottes (um 1430). Krakau, Mus.
 116 910 Nürnberg, St. Sebald: Muttergottes im Strahlenkranz (um 1430),
 82 762 dies: die Figur allein. [im alten Holzgehäuse.
 66 260 Nürnberg, St. Sebald: Taufkessel (um 1430).
 199 479 Landauer Altar (1430). Nürnberg, German. Mus.
 128 397 Fränkisch um 1440, Muttergottes aus Mariäkappel. j. Stuttg., Mus.
 31 987 Nürnberg, St. Sebald: hl. Christoph (1442 von Heinrich Schlüssel-
 32 115 hl. Familie (Alabaster). Nürnberg, German. Mus. [felder)
 12 752 Nürnberg, Ägidienkirche. Wolfgangskapelle: Grablegung (1446).
 32 170 Bamberg: Marienaltar. j. Nürnberg, German. Mus.
 173 403 Eichstätt, Dom. Nordportal.
 114 044 dass: Bogenfeld und Archivolten.

3. 15,2 Jahrhundert: Plastik aus und in Nürnberg.

- 31 680 Nürnberg, Obstmarkt: Muttergottes mit eiserner Krone.
 32 091 Nürnberg: Hausmuttergottes (1482). j. Nürnberg, German. Mus.
 31 925 Nürnberg, Burg. Kaiserkapelle: Christus im Kreis der Apostel.
 32 094 König mit überkreuzten Beinen und erhobener Rechten. Nürnberg,
 32 110 Trautskirchen, Tragaltar: Strahlenmuttergottes. eb. [Germ. Mus.
 32 247 thron. Muttergottes (1480). eb.
 32 092 hl. Nikolaus (1480). eb.
 32 105 Verlobung der hl. Katharina. eb.
 32 076 Epitaph des Friedrich Gerung. eb.
 32 118 Verkündigung (Alabaster). eb.
 32 084 Sitzende Maria mit dem Kinde. eb.
 32 099 hl. Barbara. eb.
 32 300 Ergersheim: stehende Muttergottes. eb.
 32 075 Relief: Verkündigung. eb.
 32 077 Maria aus einer Verkündigung. eb.
 32 088 hl. Anna Selbdritt (Kind schreitet nach vorn). eb.
 32 086 hl. Anna Selbdritt (Kind schreitet nach rechts). eb.
 32 169 hl. Thomas. eb.

- 32 114 hl. Georg (Alabaster). eb.
 132 146 Vier männl. Heilige. Nürnberg, German. Mus. u. Berlin, Mus.
 32 108 Messe des hl. Gregor. Nürnberg, German. Mus.
 32 117 Christus erscheint seiner Mutter (Alabaster). eb.
 32 047 Nürnberger Schule (um 1500): Erbärmdebild, linkes Profil. eb.
 32 048 dass: Kopf Christi $\frac{3}{4}$ linke Seite.

4. Meister des Rotenburger Hochaltars (1466).

- 31 608 Rotenburg, St. Jakob: Hochaltar, geöffnet.
 ders: Mittelschrein.
 31 610 ders: Teil: Christus mit 4 Engeln.
 31 611 ders: Christus, Kopf.
 31 612 ders: Maria unter dem Kreuz.
 31 613 ders: Johannes unter dem Kreuz.
 31 614 ders: hl. Elisabeth und Jakobus d. A.
 31 615 ders: Bischof Leonhard und hl. Antonius.

5. Schnitzer der Wohlgemut-Werkstatt.

- 13 966 Hersbrucker Altar (um 1490), Mittelschrein: Muttergottes mit 4
 199 480 ders: Muttergottes. [Kirchenväter. Nürnberg, German. Mus.
 199 481 ders: Muttergottes, Oberkörper.
 199 482 ders: hl. Hieronymus, Oberkörper.
 199 483 ders: Papst Gregor, Oberkörper.
 32 003 Nürnberg, St. Lorenz: Katharinen-Altar, geöffnet. [dalena.
 32 004 ders: Mittelschrein: hl. Katharina mit hl. Bischof und Maria Mag-
 28 252 Zwickau, Marienkirche. Marienaltar (1479): hl. Agnes u. Heilige m.
 31 054 Crailsheim, Johanniskirche: Kreuzaltar, geöffnet. [Stab.
 31 055 ders: Schrein: Kruzifix mit Johannes d. T., Maria, Johannes d. Ev.
 31 056 ders: Teil: Kopf Christi. [hl. Andreas.
 31 451 Heilsbronn, Kirche: Dreikönigs-Altar (1502), geöffnet.
 31 452 ders: Schrein: Anbetung der Könige.
 31 453 ders: linke Flügel: hl. Simon und Jakobus.
 31 462 ders: hl. Jakobus: Buch und Hand.
 31 455 ders: rechter Flügel: hl. Katharina und Barbara.
 31 948 Wohlgemut Schüler: Vesperbild. Nürnberg, St. Jakob.

6. Simon Leinberger.

- 31 338 Nördlingen, Georgskirche. Georgsaltar: Kruzifix, Maria und Jo-
 31 339 ders: Kopf Christi, fast linkes Profil. [hannes.
 135 229 ders: Maria (in der richtigen Stellung).
 135 230 ders: Maria, Kopf fast von vorn.
 135 231 ders: Johannes in der richtigen Stellung.
 75 473 ders: Johannes etwas mehr von rechts.
 75 474 ders: Johannes, Oberkörper $\frac{3}{4}$ rechte Seite.
 135 232 ders: Johannes, Kopf fast rechtes Profil.
 135 235 ders: hl. Georg mit dem Drachen.
 135 236 ders: hl. Georg, Kopf $\frac{3}{4}$ linke Seite.
 135 233 ders: hl. Magdalena, Vorderseite.
 135 234 ders: hl. Magdalena, Kopf fast von vorn.

7. Andere mittelfränkische Altäre (bis Anf. 16. Jahrhundert).

- 31 201 Creglingen, Herrgottskirche: linker Flügelaltar (um 1460), geöffnet.
 31 599 Rotenburg, Wolfgangskapelle: Marienaltar (1493 ?).
 132 135 Eichstätt, Dom: Hochaltar (Meister Hans, um 1490).
 31 432 Dinkelsbühl, Georgskirche: Dreifaltigkeits-Altar.
 31 424 eb: Kreuzaltar.
 31 026 Creglingen, Herrgottskirche: Hauptaltar.
 31 603 Rotenburg, St. Jakob: Marienaltar, geöffnet.
 31 604 ders: Schrein: Krönung Mariens.
 31 605 ders: linker Flügel: Muttergottes.

- 31 606 ders: rechter Flügel: hl. Anna Selbdritt.
 31 607 ders: Predella: Tod Mariens.
 31 468 Heilsbronn, Klosterkirche: sog. Marienaltar (1511 von Peter Strauß).
 31 472 eb: sog. Cranachscher Altar.
 116 198 eb: v. Eybscher Altar mit hl. Martin.
 31 463 eb: Peter- und Pauls-Altar (1510).
 31 450 eb: 4 Evangelisten.
 31 940 Nürnberg, St. Jakob: Apostelaltar.
 31 941 eb: Altar mit Muttergottes und Heiligen.
 31 541 Schwabach, Pfarrkirche: Marienaltar, geöffnet.
 31 542 ders: Predella: Tod und Begräbnis Mariens.
 32 284 Bamberg, Dom: Apostelaltar, geöffnet.
 145 458 Schnitzaltar mit hl. Sippe (1515). München, Nat.-Mus.
 31 595 Rotenburg, St. Wolfgangskapelle: Altar (1515 ?).
 31 596 ders: Mittelschrein mit den 3 Heiligen. [Nürnberg, German. Mus.
 32 109 Unterfränkisch (nach Halm: Nürnbergisch), Hausaltar (um 1523).

8. Mittelfranken (ohne Nürnberg) Ende 15. und Anfang 16. Jahrhundert.

- 31 520 Ansbach, Gumbertuskirche. Schwanenritteraltar (n. 1484): hl. Georg.
 31 506 ders: stehende Muttergottes.
 31 514 eb: Schwanenritterkapelle: Grabmal Konrad v. Ebenheim.
 31 515 eb: Grabmal Karl v. Eberstein.
 31 516 eb: Grabmal Konrad v. Luchau.
 31 517 eb: Grabmal Hans v. Stettner.
 31 518 eb: Grabmal Georg v. Zedwitz.
 31 519 eb: Grabmal Sebastian v. Luchau.
 31 486 Heilsbronn, ehem. Klosterkirche: Grabmal Wilhelm v. Ellrichhausen
 128 409 Lichtal: Muttergottes. j. Stuttgart, Mus. [(1485).
 157 631 hl. Magdalena. Berlin, H. Voß.
 116 777 stehende Muttergottes mit 2 Engeln. fr. München, Oertel.
 116 731 Rosenkranz-Muttergottes. fr. eb.
 86 191 hl. Margarete, Petrus und Barbara. Aachen, Mus.
 62 051 hl. Anna. fr. Wien, H. Schwarz.
 62 052 dies: Kopf $\frac{3}{4}$ linke Seite.
 184 267 dies: Kopf von vorn.
 42 425 hl. Magdalena. Köln, Schnütgen-Mus.
 34 358 hl. Familie. fr. Bonn, Roettgen.
 112 890 Prozessionsfigur: Christus. Berlin, Mus.
 86 195 hl. Antonius. Aachen, Mus.
 112 717 hl. Martin. Berlin, Mus.
 42 293 hl. Dreifaltigkeit mit Heiligen. Köln, Schnütgen-Mus.
 34 376 Altarflügel: Kreuzigung und Grablegung. fr. Bonn, Roettgen.
 141 397 Kloster Rebdorf: Johannes d. Ev. München, Nat.-Mus.
 86 190 Relief: Geburt des Kindes. Aachen, Mus.
 42 480 Geburt des Kindes (Papiermaché). Köln, Schnütgen-Mus.
 139 156 hl. Ulrich. Fribourg, Mus.
 34 344 hl. Barbara und Magdalena. fr. Bonn, Roettgen.
 145 664 stehende Muttergottes. München, Nat.-Mus.
 116 787 hl. Margarete. fr. München, Samml. Oertel.
 42 238 Büste: hl. Anna Selbdritt. Köln, Schnütgen-Mus.
 123 574 Vesperbild. Eisenach, Mus.
 173 396 Dinkelsbühl, St. Georg: Kanzel (E. 15. Jahrh.).
 31 419 eb: Sakramentshaus.
 173 441 Eichstätt, St. Walpurgis: Wanddekoration über dem Grab der hl. Walpurgis mit den Holzstatuen der hl. Bischöfe u. a.
 130 303 Fränkische Schule (um 1500): Christuskopf, $\frac{3}{4}$ linke Seite. Berlin, [Privat.
 130 304 ders: Vorderseite.
 31 481 Heilsbronn, Kirche: Grabmal der Kurfürstin Anna († 1512).
 199 486 Hochstätt im Aichgau: Johannes d. T. j. Nürnberg, German. Mus.
 199 518 eb: hl. Andreas.

- 199 485 ders: Kopf $\frac{3}{4}$ linke Seite.
 197 960 ders: Kopf von vorn.

9. Veit Stoß (um 1440–1533).

- 34 755 Krakau, Marienkirche: Marienaltar, geschlossen.
 1 873 ders: geöffnet.
 34 664 ders: Schrein und Predella.
 138 265 ders: Schrein: Himmelfahrt Mariens.
 175 463 ders: Schrein: Maria im Kreise der Apostel.
 138 263 ders: Schrein: Apostel links von Maria.
 138 246 ders: Schrein: Maria mit Aposteln.
 138 266 ders: Oberkörper der Maria.
 138 247 ders: 2 Apostelköpfe (links der bärtige über Maria, 2. ganz rechts).
 138 262 ders: 2 Apostelköpfe links von Maria vorn.
 137 866 ders: Kopf des bartlosen Apostels rechts neben Maria.
 138 264 ders: Schreinrahmen: 4 kleine Propheten.
 114 224 Krakau, Nat.-Mus: Kruzifix.
 114 223 Krakau, Marienkirche: Stanislaus Altar, Schrein.
 12 317 Gnesen, Dom: Grabstein Erzb. Zbigniew Olesnicki († 1493).
 117 483 Nürnberg, St. Sebald. 3 Reliefs: Abendmahl, Ölberg und Gefangen-
 12 120 dies: Abendmahl. [nahme.
 12 260 dies: Gefangennahme.
 31 986 Nürnberg, St. Sebald: das Weltgericht (1485, von Adam Krafft?).
 138 042 Krakau, Barbarakirche: Ölberg (um 1500).
 112 712 Marienleben und Passion Christi: 6 kleine Reliefs. Berlin, Mus.
 31 081 Münnertstadt, Pfarrkirche: Kreuzigung Christi (vom Hochaltar).
 31 084 eb: gemalter Flügel vom Altare laicorum: hl. Kilian und Herzog
 31 085 eb: desgl: Gailana und die Mörder. [Gozbert.
 31 086 eb: desgl: Ermordung der Frankenapostel.
 31 087 eb: desgl: das göttliche Strafgericht.
 31 973 Nürnberg, Frauenkirche: Kreuztragung und Grablegung (Holz).
 31 972 eb: Verkündigung Mariens (um 1525).
 31 971 eb: 3 leuchterhaltende Engel.
 31 950 Nürnberg, Jakobskirche: Engel Rafael (1516).
 32 052 Relief: Krönung Mariens. Nürnberg, Germaff. Mus.
 32 053 dass: Oberkörper Mariens $\frac{3}{4}$ linke Seite.
 31 407 Forchheim, St. Martin: Abschied Christi von seiner Mutter.
 31 408 dass: Christus und Maria.
 32 102 Stehende Muttergottes von Stoß Wohnhaus. j. Nürnberg, Germ. M.
 32 045 Bestattung der hl. Katharina. eb.
 32 046 dies: Kopf von vorn.
 32 071 dies: 2 Engel zu Häupten der Heiligen.
 32 049 Heilsbronn: Maria der Verkündigung (um 1512). j. Nürnberg,
 32 050 dies: Kopf $\frac{3}{4}$ rechte Seite. [German. Mus.
 32 051 dies: Kopf fast linkes Profil.
 32 098 Heilsbronn: gekrönte Heilige. j. Nürnberg, German. Mus.
 31 900 hl. Katharina. eb.
 31 949 Nürnberg, Jakobskirche: Kreuzabnahme Christi.
 127 590 Nürnberg, Karmeliterkirche: Marienaltar: Geburt des Kindes (1523).
 127 592 ders: Anbetung der Könige. [j. Bamberg, Liebfrauenkirche.
 127 591 ders: Anbetung: Köpfe Mariens und der 3 Könige.
 31 523 Schwabach, Pfarrkirche: Marienaltar, geöffnet.
 31 524 ders: Schrein mit Flügeln.
 31 525 ders: Schrein: Krönung Mariens.
 31 526 ders: Schrein: Kopf Christi $\frac{3}{4}$ rechte Seite.
 31 527 ders: rechter Flügel oben: Geburt Christi.
 31 528 ders: rechter Flügel unten: Ausgießung des hl. Geistes.
 31 529 ders: linker Flügel oben: Auferstehung Christi.
 31 530 ders: linker Flügel unten: Tod Mariens.
 31 897 ders: Tod Mariens links: bartloser Kopf (Selbstbild?).

- 31 540 ders: Predella: Abendmahl.
 32 002 Nürnberg, St. Lorenz: Englischer Gruß (1517—18).
 201 473 ders: Maria.
 201 474 ders: Maria, Kopf von vorn.
 105 263 ders: Teil: Kopf Gabriels.
 31 942 Nürnberg, Jakobskirche: Ottomar-Altar und Weltgericht.
 31 951 eb: Muttergottes aus einer Anbetung der Könige.
 195 553 Nürnberg, Frauenkirche: Verkündigungsendel (um 1510).
 31 447 Heilsbronn, Klosterkirche: Crucifixus (1468).
 32 096 Nürnberg, Spitalkirche: Kruzifix (um 1510). j. Nürnberg, Germ. M.
 117 487 ders: Kopf.
 64 013 ders: Füße.
 31 543 Schwabach, Pfarrkirche: Crucifixus.
 31 544 ders: Kopf.
 137 859 Nürnberg, St. Sebald: Kreuzgruppe (1520).
 133 981 Florenz, Ognissanti: Crucifixus.
 86 192 hl. Elisabeth (um 1520). Aachen, Mus.
 102 821 Wien, St. Anna: hl. Anna Selbdritt.
 133 980 Florenz, S. Maria Annunziata: hl. Rochus.
 35 641 Nürnberg, St. Sebald: Apostel Andreas (Holz, 1507).
 133 852 hl. Margarete und Muttergottes (Linde). fr. Berlin, Oppenheim.
 112 703 Johannes d. T. Berlin, Mus.
 112 706 Johannes d. Ev. eb.
 137 260 Stehende Muttergottes. London, S. Kensington Mus.
 12 535 Anbetender König. fr. Wien, Dr. Figdor.
 138 043 Lusina, Flügelrelief: Verkündigung Mariens. Krakau, Akademie.
 85 412 Innsbruck, Hofkirche: Leopold IV. v. Österreich. (Modell: V. Stoß).

10. Veit Stoß' Nachfolge.

- a) Meister des Rahmens zu Dürers Allerheiligenbild.
 2 126 Rahmen zu Dürers Allerheiligenbild (Orig., ohne das Gemälde),
 32 054 ders: (Kopie, mit Gemälde-Kopie). [Nürnberg, German. Mus.
 32 054 ders: (Kopie, mit Orig. Gemälde). Wien, Kunsthist. Mus.
 32 057 ders: Bogenfeld: Weltgericht.
 32 058 ders: Bogenfeld: Oberkörper Mariens.
 32 056 ders: Sturz linke Hälfte: die Seligen.
 32 055 ders: Sturz rechte Hälfte: die Verdammten.
- b) Meister der Rosenkranztafeln.
 1 825 Die Rosenkranztafel. Nürnberg, German. Mus.
 9 088 dies: Sündenfall und Vertreibung.
 32 059 dies: Geburt und Anbetung.
- c) Stanislaus Stoß.
 1 986 Krakau, St. Florian: Johannesaltar, geöffnet.
 1 943 ders: linker Flügel: Predigt des Johannes.
 21 840 ders: linker Flügel: Taufe des Johannes.
 12 496 ders: rechter Flügel: Tanz des Herodias.
 2 736 ders: rechter Flügel: Enthauptung des Johannes.

11. Adam Krafft (um 1455—60 und 1508—09).

- 2 753 Nürnberg, St. Sebald: Schreyersches Grabmal (1492).
 31 988 dass: Grablegung Christi.
 31 989 dass: die Leute des Pilatus.
 31 986 Nürnberg, St. Sebald: Weltgericht (V. Stoß ?).
 32 005 Nürnberg, St. Lorenz: Sakramentshaus (1496).
 17 061 dass: unterer Teil bis zum Abschied X. von seiner Mutter.
 32 006 dass: unterer Teil bis zur Höhe des Ölbergs.
 32 007 dass: Mitte vom Abendmahl bis zum Ecce homo.
 32 008 dass: oberer Teil mit Spitze.
 32 009 dass: Abschied Christi.

- 32 010 dass: Abendmahl.
 32 011 dass: Gebet am Ölberg.
 32 012 dass: Ciborium mit Marienfigur.
 32 013 dass: Selbstbild Kraffts als Träger, linkes Profil.
 32 014 dass: Selbstbild, Kopf $\frac{3}{4}$ linke Seite.
 31 977 Nürnberg, Frauenkirche: Peringsdörfersches Epitaph mit Schutz-
 mantelmaria (1498).
 31 978 dass: die Schutzmantelmaria.
 31 975 Nürnberg, Frauenkirche: Rebecksches Epitaph mit Marienkrönung
 (1500).
 31 976 dass: Marienkrönung.
 31 677 Nürnberg: Relief mit Wage.
 31 678 Nürnberg, Relief: Josuah und Kaleb mit der Weintraube.
 31 679 Nürnberg, Baumgärtnersches Haus. Relief: hl. Georg m. d. Drachen.
 31 691 Stationen auf dem Wege zum Johannisfriedhof: 1. Station, X. wird
 mit dem Kreuz beladen. Nürnberg, German. Mus.
 31 692 Zweite Station: Simon v. Kyrene hilft tragen.
 31 693 Dritte Station: Christus tröstet die Frauen.
 31 694 Vierte Station: Schweißstuch der Veronika.
 31 695 Fünfte Station: Christus von den Knechten angetrieben.
 31 696 Sechste Station: Christus unter dem Kreuz zusammengebrochen.
 31 697 Siebente Station: Beweinung.
 1 791 Nürnberg, Johannisfriedhof: Kreuzigungsgruppe.
 187 399 dies: Kruzifix im Heiligengeistspital.
 187 400 dies: linker Schächer. eb.
 187 398 dies: rechter Schächer. eb.
 31 681 Nürnberg, am gläsernen Himmel: stehende Muttergottes.
 31 422 Dinkelsbühl, St. Georg: stehende Muttergottes.
 13 348 Magdeburg, Dom: hl. Sippe.
 31 522 Schwabach, Pfarrkirche: Sakramentshaus.
 31 446 Heilsbronn, Klosterkirche: Sakramentshaus (1505).
- 12. Hermann Vischer d. Ä. (1453 Gründung der Gießhütte zu Nürnberg).**
- 28 601 Wittenberg, Stadtkirche: Taufkessel (1457). [(um 1465).
 32 218 Bamberg, Dom: Grabmessingplatte Bischof Georg I. v. Schaumburg
 28 355 Meißen, Dom: Grabmessingplatte Bischof Sigismund v. Würzburg
 121 725 Merseburg, Dom: Tumba Bischof Thilo v. Trotha. [(† 1471).
 121 721 dies: Vorderseite: Engel.
 28 047 dies: die Figur des Bischofs.
- 13. Peter Vischer d. Ä. (1488—1509).**
- 31 050 Römhild, Pfarrkirche: Grabfigur Otto IV. von Henneberg (um
 196 097 ders: $\frac{3}{4}$ linke Seite. [1488], $\frac{3}{4}$ rechte Seite.
 145 461 Der „Astbrecher“ (1490, Bronze für das Ur-Sebalusgrab?). Mün-
 145 462 ders: Oberkörper linkes Profil. [chen, Nat.-Mus.
 46 771 Magdeburg, Dom: Hochgrab des Erzb. Ernst v. Sachsen (1495),
 13 265 dass: übereck, vom Fußende aus. [Längsseite.
 13 254 dass: Oberkörper des Erzbischofs.
 13 454 dass: Ecke mit Apostel Petrus.
 46 772 dass: Fußende mit Stephanus, Paulus und Petrus.
 46 773 dass: Kopfende mit Johannes und hl. Mauritius.
 46 776 dass: Apostel mit Buch.
 46 774 dass: Apostel Paulus.
 46 775 dass: Apostel Petrus.
 46 777 dass: nach links blickender Apostel. [Imhoff (nach 1495).
 12 101 Nürnberg, German. Mus: hl. Mauritius, Brunnenfigur für Peter
 201 436 Altenburg, Schloßkirche: grav. Grabplatte Kurfürstin Margarethe
 187 875 Meißen, Dom: grav. Grabplatte Kurfürst Ernst v. Sachsen († 1487).
 12 157 Flämisches, Erzplatte B. Andreas IV. (Vorbild für die Gorkaplatten),
 [Posen, Dom.
 12 143 Posen, Dom: grav. Erzplatte B. Uriel v. Gorka († 1498) um 1490.
 12 311 eb: grav. Erzplatte Woiwood Lukas v. Gorka († 1475), um 1490.

- 31 386 Ellwangen, Stiftskirche: Gedenktafel Bischöfe Hariolf und Erolf (um
 121 706 Merseburg, Dom: Epitaph Bischof Thilo v. Trotha (1490). [1488).
 31 385 Ellwangen, Stiftskirche: Vesperbild mit den Pröpsten Joh. v. Hirn-
 heim u. Albrecht v. Rechberg (1496).
 189 461 hl. Christoph (1497). Budapest, Samml. Delmár. [(† 1499).
 12 254 Posen, Dom: bronzene Reliefplatte Domherr Bernhard Lubransky
 121 703 Hildesheim, Dom: Bronzeplatte Kanonikus Theod. v. Alten (1502).
 121 702 eb: bronz. Grabplatte Domvikar Herm. Berkenvelt († 1519).
 28 166 Meißen, Dom: grav. Erzplatte Herz. Albrecht d. Beherzte († 1500).
 32 220 Bamberg, Dom: Bronzeplatte B. Veit I. v. Pommersfelden († 1503).
 121 473 Wismar, St. Marien: Bronzeplatte Herzogin Sophie v. Mecklenburg
 50 851 Erfurt, Dom: grav. Erzplatte Kanonikus Joh. v. Heringen († 1505).
 189 462 Herkules und Antäus (1500—08). München, Nat.-Mus.
 121 722 Nürnberg, Lorenzkirche: Leuchter.
 197 860 Sebaldusgrab, schematischer Vergleich des 1. und 2. Entwurfs.
 121 469 Sebaldusgrab, 1. Entwurf (1488). Wien, Akademie. (Die 2. Fassung
 121 470 ders: unterer Teil mit den Reliefs. [fällt in die Jahre 1507-1512).
 168 572 Nürnberg, Sebalduskirche: Sebaldusgrab, fast Breitseite.
 1 809 dass: übereck von vorn gesehen.
 1 956 dass: Selbstbild Vischers im Schurzfeld (1508).
 109 907 dass: Apostel Paulus und Johannes.
 121 723 dass: hl. Sebald (Bildnis Sebald Schreyers, 1509).
 9 086 dass: Apostel Simon und Petrus (Einzelfiguren).
 121 708 dass: Apostel Simon am Grabmal.
 121 712 dass: Apostel Petrus. eb.
 121 720 dass: Apostel Paulus. eb.
 121 704 dass: Apostel Thaddäus eb.
 121 705 dass: Apostel Andreas eb.
 121 717 dass: Apostel Matthäus eb.
 121 709 dass: Apostel Bartholomäus eb.
 121 718 dass: Apostel Philippus eb.
 121 707 dass: Apostel Jakobus d. J. eb.
 121 713 dass: Apostel Jakobus d. Ä. eb.
 121 710 dass: Apostel Thomas eb.
 121 716 dass: Apostel Johannes eb.
 85 401 Innsbruck, Hofkirche: König Artur, $\frac{3}{4}$ rechte Seite.
 74 980 ders: $\frac{3}{4}$ linke Seite.
 85 400 ders: genau von vorn.
 85 402 ders: Rückseite.
 85 403 ders: Brustpanzer Vorderseite.
 85 404 ders: Brustpanzer, linke Hälfte.
 85 397 Innsbruck, Hofkirche: König Theoderich Vorderseite.
14. Peter Vischer d. J.: Vollendung des Sebaldusgrabes (1514—19).
 9 774 Nürnberg, Sebaldusgrab, Relief: Wunder des brennenden Eis-
 9 775 dass: Relief: Heilung des blinden Wirtes. [zapfens.
 120 101 dass: Teile des Baldachins mit den Propheten.
 121 715 dass: Prophet mit erhobener Linken und Prophet mit Hut.
 121 714 dass: 2 Propheten mit Schriftrollen.
 121 472 dass: König David und Prophet Samuel.
 75 477 dass: Sockel: die Tapferkeit.
 121 719 dass: Sockel: Herakles.
 75 476 dass: Sockel: die Mäßigkeit.
 79 696 dass: Sockel: König mit Szepter und Reichsapfel (Zeus ?).
 120 445 dass: Sockel: die Giganten Nimrod und Simson.
 137 047 dass: Kopf des Simson und sein Vorbild (Pseudo-Seneca).
 120 442 dass: Sockel: Apollo und harfspielende Muse.
 120 443 dass: Sockel: Konzert und Allegorie der Vergänglichkeit.
 120 444 dass: Sockel: Meerweib und Putto; Fabelwesen auf Steinbock.
 75 478 dass: Brunnen um den Schrein: 2 musizierende Putten.

- 73 479 dass: Brunnen: 2 Cimal spielende Putten.
 79 694 dass: Brunnen: 2 mit Tieren spielende Putten.
 137 049 dass: strampelnder Putto und sein Vorbild an einem spätantiken
 122 964 dass: Leuchterweibchen, aufblickend. [Thron in Ravenna.
 121 471 dass: Leuchterweibchen, niederblickend.
 66 263 dass: Leuchterweibchen, zurückblickend.

C. Unterfranken (Würzburg).

1. 13. bis 14. Jahrhundert.

- 31 711 Würzburg, Dom: Taufkessel (1279).
 135 963 ders: Kreuzigung und Taufe Christi.
 137 837 ders: Verkündigung Mariens.
 31 746 Würzburg, St. Burkhard. Opferstock: Himmelfahrt Christi.
 120 088 Würzburg, Dom: Anbetung der Könige.
 31 712 dies: Muttergottes und 1. König.
 31 747 Würzburg, St. Burkhard: Votivstein mit Kreuzigung.
 59 708 Würzburg, Dom: Grabmal Bischof Mangold v. Neuenburg († 1302).
 31 715 eb: Grabmal Gottfried v. Hohenlohe († 1198, Denkmal: 14. Jahrh.).
 78 457 eb: Grabmal Bischof Wolfram v. Grumbach-Wolfskehl († 1333).
 75 844 Würzburg, Bürgerspital: Grabmal Ekro vom Steren († 1343).
 87 529 Würzburg, Dom: Grabmal Bischof Albert v. Hohenlohe († 1372).
 114 857 Würzburg, Bürgerspital: Türstein mit Gnadenstuhl (1350). j. Mus.
 31 244 Ochsenfurt, Pfarrkirche: hl. Dreikönige.

2. 15. Jahrhundert.

- 187 773 Wertheim, Pfarrkirche: Grabstein Graf Johann I. v. Wertheim (†
 22 571 eb: Epitaph Graf Johann I. mit seinen 2 Frauen. [1407].
 133 788 Klagede Maria (um 1410). Würzburg, Mus.
 31 763 Würzburg, Marienkapelle: Tod Mariens (Anf. 15. Jahrh.).
 31 716 Würzburg, Dom: Grabmal Bischof Johann v. Egloffstein († 1411).
 21 835 Würzburg, Marienkapelle. nördl. Bogenfeld: Verkündigung (um
 75 670 eb: Westportal. Pfeiler: stehende Muttergottes (mittelrhein.). [1425].
 31 764 Würzburg, Marienkapelle: Grabstein Martin v. Seinsheim († 1434).
 1 774 Haßfurt, Ritterkapelle: Bogenfeld mit Zug der 3 Könige (vor 1438).
 193 716 eb: Gewölbefigur: männl. Akt.
 31 194 Ochsenfurt, Michaelskapelle: Bogenfeld m. jüngst. Gericht (u. 1440).
 31 198 Ochsenfurt, Stadtkirche: Kanzel mit Evangelisten.
 140 216 Mainfränkisch: Johannes d. Ev. Fribourg, Mus.
 139 157 desgl: hl. Magdalena. eb.
 177 401 desgl: Engel $\frac{3}{4}$ rechte Seite. Nürnberg, German. Mus.
 195 502 ders: von vorn.
 136 987 Mainfränkisch: hl. Stephanus Vorderseite. Berlin, Kunsthandel.
 136 988 ders: $\frac{3}{4}$ linke Seite.
 136 989 ders: Kopf von vorn.
 136 990 ders: Kopf linkes Profil.
 189 603 Würzburg, Dom: Grabmal Bischof Johann v. Grumbach († 1466).
 31 762 Würzburg: Marienkapelle: stehende Muttergottes.
 31 193 Ochsenfurt, Rathaus: Stehende Muttergottes (1498).
 31 321 Ochsenfurt, Pfarrkirche: Sakramentshaus (1496).
 31 075 Bibra, Kirche: Konsole mit Erzengel Michael (n. 1492).
 112 775 Jakobus d. Ä. Berlin, Mus.
 31 713 Würzburg, Dom: hl. Diakon als Lesepult.
 31 772 hl. Diakon. Würzburg, Histor. Verein.

3. 16. Jahrhundert.

- 31 039 Ochsenfurt, Michaelskapelle: hl. Michael (um 1500).
 31 196 eb: hl. Sebastian (um 1500).
 42 323 Stehende Muttergottes (Würzburg, um 1500). Köln, Schnütg.-Mus.
 42 335 Stehende Muttergottes (Würzburg 16,1 Jahrh.). eb.
 32 104 hl. Jakobus d. Ä. (unterfränkisch, um 1500). Nürnberg, Germ. Mus.
 145 665 hl. Bischof (Linde, Anf. 16. Jahrh.). München, Nat.-Mus.

- 42 314 hl. Nikolaus (Linde, Anf. 16. Jahrh.). Köln, Schnütgen-Mus.
 139 150 hl. Martin (mainfränkisch). Fribourg, Mus. [stadt]. Fribourg, Mus.
 139 151 Johannes d. T. knieend (cf. Mosbacher Kreuzigungsgruppe i. Darm-
 201 475 Moosbach: Kreuzigungsgruppe. j. Darmstadt, Mus.
 201 476 dies: Christus, Oberkörper.
 201 477 dies: Maria, Rückseite.
 201 478 dies: Johannes, Oberkörper, $\frac{3}{4}$ rechte Seite.
 137 045 Würzburg, Hospitalkirche: die 14 Nothelfer.
 42 238 hl. Anna Selbdritt (Büste, Linde). Köln, Schnütgen-Mus.
 112 827 hl. Eligius vor dem Amboß (um 1500). Berlin, Mus.
 133 860 Relief: Johannes auf Patmos. (Mainfranken, um 1520). Berlin, B. Oppenheim.

4. Tilman Riemenschneider (um 1460—1531).

1. Schaffenszeit (um 1485—1498).

- 31 028 Rimpar, Pfarrkirche: Grabmal Eberhard v. Grumbach († 1487).
 141 360 Münsterstädter Altar (1490): Maria Magdalena mit 2 Engeln. Mün-
 12 622 ders: Magdalena ohne die Engel. [chen, Nat.-Mus.
 63 231 ders: Magdalena, Kopf von vorn.
 112 959 ders: Magdalena Kopf, rechtes Profil.
 141 361 ders: Magdalena Mittelteil und 2 Engel.
 141 364 ders: Engel rechts von Magdalena.
 141 362 ders: Engel links von Magdalena.
 141 363 ders: Engel links, Kopf $\frac{3}{4}$ rechte Seite.
 12 148 ders: Flügel: Fußsalbung. Berlin, Bollert.
 34 481 ders: Flügel: Christus als Gärtner. Berlin, Mus.
 31 088 ders: Flügel: Magdalena empfängt das Sakrament. Münsterstadt,
 31 089 ders: Teil aus 31 088: Kopf des Bischofs. [Pfarrkirche.
 31 090 ders: Teil aus 31 088: Köpfe der Zuschauer.
 31 091 ders: Teil aus 31 088: Kopf und Hände Magdalenens.
 31 092 ders: Flügel: Grablegung der hl. Magdalena. Münsterstadt, Pfarrk.
 31 093 ders: Teil aus 31 092: Kopf Magdalenens.
 31 094 ders: Teil aus 31 092: Kopf des 3. Engels.
 31 095 ders: Teil aus 31 092: Kopf des Stifters.
 31 096 ders: trauernde Maria. Münsterstadt, Pfarrkirche.
 31 097 ders: trauernder Johannes. eb.
 164 574 ders: hl. Kilian. eb.
 195 529 ders: hl. Elisabeth, Kopf von vorn.
 62 045 hl. Jakobus auf der Wanderschaft (um 1490). fr. Wien, H. Schwarz.
 112 710 Gnadenstuhl. Berlin, Mus.
 51 424 Zwei Leuchterengel. Wartburg.
 31 756 Würzburg, Marienkapelle: Adam von vorn. j. Mus.
 31 757 ders: Kopf $\frac{3}{4}$ rechte Seite.
 1 928 ders: Kopf von vorn.
 31 758 Würzburg, Marienkapelle: Eva. j. Würzburg, Mus.
 31 759 dies: Kopf $\frac{3}{4}$ rechte Seite.
 89 555 Würzburg, Marienkapelle: Adam und Eva zusammen.
 188 846 dies: Köpfe, einander zugewendet.
 31 737 Würzburg, Neumünster: stehende Muttergottes.
 31 738 dies: Kopf von vorn.
 31 739 dies: rechte Hand mit dem Fuß des Kindes.
 31 748 Würzburg, St. Burkard: Muttergottes (Halbfigur, um 1490).
 145 470 Maria aus einer Verkündigung (Linde, um 1495). München, Nat.-M.
 136 497 Engelkonzert. Berlin, Mus.
 112 828 hl. Georg. eb.
 133 859 Büste: hl. Bischof. Berlin, B. Oppenheim.
 31 717 Würzburg, Dom: Grabmal Bischof Rudolf v. Scherenberg (1493).
 123 004 dass: der Bischof allein.
 197 272 dass: Bischofskopf von vorn.
 31 718 dass: Bischofskopf etwas $\frac{3}{4}$ linke Seite.

- 31 719 dass: Bischofskopf fast linkes Profil.
 197 273 dass: Bischofskopf $\frac{3}{4}$ rechte Seite.
 31 001 Creglingen, Herrgottskirche: Marienaltar (1495—99).
 31 002 ders: ohne den oberen Aufsatz.
 31 003 ders: Schrein: Himmelfahrt Mariens.
 31 004 ders: Maria mit Engeln.
 31 005 ders: Kopf der Maria, $\frac{3}{4}$ rechte Seite.
 31 246 ders: Engel an der rechten Seite Mariens.
 31 006 ders: linke Apostelgruppe.
 31 007 ders: Petrus und Andreas, Oberkörper.
 31 247 ders: Apostelkopf hinter Petrus.
 31 008 ders: Kahlkopf.
 31 009 ders: rechte Apostelgruppe.
 31 010 ders: 5 Apostelköpfe hinter Johannes.
 31 011 ders: Johannes, Kopf.
 31 012 ders: Apostel mit offenem Buch, Kopf.
 31 245 ders: Aufsatz mit der Krönung Mariens.
 31 013 ders: linker oberer Flügel: Heimsuchung Mariens.
 31 014 ders: linker unterer Flügel: Verkündigung Mariens.
 31 015 ders: Teil aus 31 014: Oberkörper Mariens.
 31 016 ders: Teil aus 31 014: Kopf und Hand des Engels.
 31 017 ders: rechter oberer Flügel: Geburt Christi.
 31 018 ders: rechter unterer Flügel: Darstellung im Tempel.
 31 019 ders: Predelle: 2 Engel mit Tuch.
 31 020 ders: Predelle: Anbetung der Könige.
 31 021 ders: Predelle: 12 jähr. Jesus im Tempel.
 31 022 ders: Predelle. Tempelszene: Selbstbild des Künstlers.

2. Schaffenszeit (um 1498—1506).

- 31 765 Würzburg, Marienkapelle: Grabstein Conrad v. Schaumburg.
 183 127 ders: Kopf von vorn.
 31 073 Bibra, Kirche: Grabstein Hans v. Bibra.
 26 996 Grünsfeld, Kirche: Grabstein Gräfin Dorothea v. Wertheim.
 31 751 Würzburg, Marienkapelle. Pfeilerfigur: X. als Salvator. j. Würzburg.
 31 752 desgl: Apostel Petrus. eb. [Dom.
 31 753 desgl: Johannes Ev. eb.
 31 755 desgl: Apostel Andreas. eb.
 31 754 desgl: Johannes d. T. j. Würzburg, Mus.
 197 271 desgl: Apostel Philippus, Kopf. eb.
 31 770 thron. Stephan. Würzburg, Hist. Verein.
 31 771 Dettelbach, Wallfahrtskirche: X. als Weltrichter. j. Würzburg, Mus.
 177 945 Die 4 Evangelisten. Berlin, Mus.
 145 598 dies: Ev. Matthäus.
 106 859 dies: Ev. Markus.
 106 858 dies: Ev. Lukas.
 112 716 dies: Ev. Johannes.
 31 061 Bibra, Kirche: Verkündigungs-Altar.
 31 062 ders: Mitte: Verkündigung.
 31 063 ders: Mitte: Kopf und rechte Hand des Engels.
 31 064 ders: Mitte: Kopf Mariens.
 31 065 ders: Mitte: rechte Hand der Maria.
 31 410 Detwang, Kirche: Kreuzaltar.
 31 044 ders: Mitte: Kreuzigung.
 31 251 ders: Mitte, Teil: Gruppe der Kriegsknechte.
 31 045 ders: Mitte, Teil: Gruppe der Frauen mit Johannes.
 31 252 ders: rechter Flügel: Auferstehung Christi.
 12 555 Köpfechen von Adam und Eva (um 1500). London, S. Kensington M.
 12 113 Joachim und Anna im Betstuhl. eb.
 31 628 Rotenburg, Jakobskirche: Blutaltar.
 31 629 ders: Schrein: Abendmahl.

- 31 630 ders: Kopf Christi.
 31 631 ders: Judas, linke Seite.
 31 632 ders: Judas Rückseite.
 31 633 ders: Judas, Kopf, linkes Profil.
 31 634 ders: Judas, Kopf, $\frac{3}{4}$ linke Seite.
 31 635 ders: 2 Apostel auf der Bank rechts.
 31 636 ders: Kopf des Apostels rechts hinten Vorderseite.
 194 211 ders: Apostel wie 31 636: Kopf linkes Profil.
 31 637 ders: 3 Apostelköpfe der linken Seite.
 31 638 ders: Kopf des Petrus.
 31 639 ders: Hände des links sitzenden Apostels.
 31 640 ders: Kopf des bartlosen Apostels links.
 31 641 ders: Hand und Bein des Apostels wie 31 640.
 31 644 ders: linker Flügel: Einzug in Jerusalem.
 31 645 ders: linker Flügel: Geäst als Abschluß.
 31 646 ders: rechter Flügel: Gebet am Ölberg.
 31 647 ders: Predella: 2 Engel.
 195 525 ders: Predella: Engel links mit Marterpfahl.
 31 642 ders: oberer Aufsatz. [schreins.
 31 643 ders: oberer Aufsatz, Teil: Verkündigung und Geäst des Mittel-
 2 792 Würzburg, Marienkapelle: 12 sitzende Apostel. j. München, Nat.-M.
- 141 334 dies: Apostel Matthias.
 141 330 dies: Apostel Thomas.
 141 329 dies: Apostel Judas Thaddäus.
 141 328 dies: Apostel Jakobus jr.
 141 324 dies: Apostel Paulus.
 141 332 dies: Apostel Simon.
 141 323 dies: Apostel Petrus.
 141 326 dies: Apostel Andreas.
 141 333 dies: Apostel Philippus.
 141 331 dies: Apostel Bartholomäus.
 141 325 dies: Apostel Johannes.
 141 327 dies: Apostel Jakobus d. Ä.
 195 512 hl. Sebastian (um 1500). Bremen, Roselius.
 145 469 Reliquienbüste (hl. Sebastian, um 1500). München, Nat.-Mus.

3. Schaffenszeit (um 1506—1516).

- 31 760 Würzburg, Marienkapelle: hl. Margarete.
 31 761 eb: hl. Dorothea.
 32 064 hl. Elisabeth von vorn. Nürnberg, German. Mus.
 32 065 dies: $\frac{3}{4}$ rechte Seite.
 32 066 dies: Kopf $\frac{3}{4}$ rechte Seite.
 141 369 Apostel Jakobus d. Ä. München, Nat.-Mus.
 145 475 hl. Magdalena. eb.
 141 370 hl. Barbara. eb.
 145 474 hl. Walpurgis (?). eb.
 168 610 Bamberg, Dom: Tumba Kaiser Heinrichs und Kunigundens.
 32 201 dies: Deckelfiguren: das Kaiserpaar.
 32 202 dies: Relief: die Feuerprobe.
 32 203 dies: Feuerprobe: Köpfe der Männer.
 32 204 dies: Feuerprobe: Kopf des Verleumders.
 32 205 dies: Relief: Bezahlung der Werkleute.
 32 206 dies: Bezahlung: Köpfe der Frauen.
 32 207 dies: Relief: das Krankenbett des Kaisers.
 32 208 dies: Krankenbett: männl. Kopf rechts oben.
 32 209 dies: Relief: die Steinoperation.
 32 210 dies: Steinoperation: Kopf des Arztes.
 32 211 dies: Relief: die Seelenwägung.
 32 212 dies: Seelenwägung: Kopf des Engels.
 32 213 dies: Seelenwägung: Kopf Michaels.

- 32 214 dies: Zwickel: Putto auf Drachen.
 10 171 Grablegung Christi. Hildesheim, Roemer-Mus.
 135 789 Beweinung Christi. Würzburg, Universität.
 141 368 Vesperbild. München, Nat.-Mus.
 31 323 Heidingsfeld, Kirche. Epitaph für Anna Eltlin: Beweinung Christi.
 31 324 dass: Kopf Christi.
 31 325 dass: Magdalena, Kopf.
 14 145 Stehende Muttergottes (Sandstein). Frankfurt a. M., Städel.
 112 758 Christus am Kreuz. Berlin, Mus.
 31 773 Würzburg, Bürgerspital: Christus am Kreuz.
 31 774 ders: Kopf.
 9 800 Zwei trauernde Frauen $\frac{3}{4}$ rechte Seite. Stuttgart, Mus.
 99 959 dies: mehr von vorn gesehen.
 128 765 dies: Kopf der vorderen Frau, $\frac{3}{4}$ linke Seite.
 99 958 dies: Kopf der vorderen Frau von vorn.
 112 778 Stehende Muttergottes auf der Mondsichel. Berlin, Mus.
 7 174 hl. Anna aus einer Selbdrift-Gruppe. München, Nat.-Mus.
 145 471 Gerolzhofen: Altar mit Muttergottes, Täufer und Sebastian. Mün-
 145 460 ders: stehende Muttergottes. [chen, Nat.-Mus.]
 145 454 ders: Johannes d. T.
 145 449 ders: Johannes d. T. Kopf $\frac{3}{4}$ rechte Seite.
 31 742 Würzburg, Neumünster: Grabstein Schottenabt H. Trithemius.
4. Schaffenszeit (um 1517—1531).
- 31 720 Würzburg, Dom: Grabstein Lorenz v. Bibra († 1519), etwas von
 31 721 ders: etwas von rechts, ohne Wappenrelief. [rechts.]
 123 006 ders: Figur des Bischofs.
 197 275 ders: Bischofskopf von vorn.
 197 274 ders: Bischofskopf, $\frac{3}{4}$ rechte Seite.
 34 482 Volkach, Wallfahrtskapelle: Muttergottes im Rosenkranz.
 112 718 Zwei klagende Marien aus einer Beweinung. Berlin, Mus.
 62 043 Stehende Muttergottes (um 1510). fr. Wien, H. Schwarz.
 62 048 Maria aus einer Kreuzigungsgruppe. fr. eb.
 112 719 hl. Elisabeth. Berlin, Mus.
 112 711 hl. Benedikt. eb.
 106 821 hl. Valentin. eb.
 106 819 hl. Erasmus. eb.
 31 077 Maidbrunn, ehem. Kloster: Beweinung Christi (Stein, n. 1520).
 31 078 dass: Christus mit Nikodemus und Maria.
 31 079 dass: Kopf Christi.
 31 080 dass: Kopf des Mannes mit Salbbüchse (Selbstbild?).
 31 740 Würzburg, Neumünster: die Frankenapostel Totuan, Kilian und
 31 741 dies: hl. Kilian. [Kolonat.]
5. Riemenschneider-Schule und Umkreis.
- 31 068 Bibra, Kirche: Apostelaltar, geöffnet.
 31 069 ders: Schrein: Oberkörper Christi.
 31 066 eb: Hochaltar, Flügel, außen: Ev. Matthäus und Johannes.
 31 067 ders: desgl.: Ev. Markus und Lukas.
 31 072 Bibra, Kirche: thron. hl. Gregor.
 31 070 eb: stehender hl. Kilian.
 31 071 derselbe: Kopf $\frac{3}{4}$ rechte Seite.
 106 861 thron. Muttergottes. Berlin, Mus.
 145 459 Anna Selbdrift (um 1520). München, Nat.-Mus.
 32 067 Anbetung des Kindes durch einen König. Nürnberg, German. Mus.
 32 069 dass: Maria, Kopf.
 32 068 dass: König, Kopf.
 34 358 hl. Familie. fr. Bonn, Samml. Roettgen.
 145 473 Tod Mariens. München, Nat.-Mus.
 112 826 Schlafender Johannes (um 1500). Berlin, Mus.
 32 103 hl. Stephan und Laurentius (um 1500). Nürnberg, German. Mus.

- 32 106 Relief: Verkündigung Mariens (E. 15. Jahrh.). eb.
 116 726 Maria mit Engeln. fr. München, Samml. Oertel.
 86 190 Relief: Geburt des Kindes. Aachen, Mus.
 32 246 Stehende Muttergottes (um 1500). Nürnberg, German. Mus.
 34 373 Christus als Salvator (Anf. 16. Jahrh.). fr. Bonn, Roettgen.
 112 890 Prozessionsfigur: Christus als Schmerzensmann. Berlin, Mus.
 42 265 Christus auf Palmesel (Eiche, um 1500). Köln, Schnütgen-Mus.
 31 322 Eibelstadt, Rathaus: Crucifixus.
 126 920 Crucifixus. Oudenarde, Samml. Lambert.
 32 079 Trauernder Johannes (um 1500). Nürnberg, German. Mus.
 32 081 Auferstandener Christus. Nürnberg, German. Mus.
 145 597 Sitzender Apostel (Linde, Anf. 16. Jahrh.). München, Nat.-Mus.
 116 723 hl. Magdalena und Elisabeth. fr. München, Oertel.
 42 327 hl. Barbara. Köln, Schnütgen-Mus.
 32 080 hl. Barbara. Nürnberg, German. Mus.
 116 803 hl. Magdalena (Anf. 16. Jahrh.). fr. München, Oertel.
 116 766 hl. Augustin (mit Stifter?). eb.
 31 197 Ochsenfurt, Pfarrkirche: hl. Nikolaus.
 42 235 Reliquienbüste hl. Nikolaus (Nußbaum). Köln, Schnütgen-Mus.

D. A n h a n g : B ö h m e n .

1. 14. Jahrhundert.

- 26 808 Prag, Maria Schneekirche: Mauer mit Resten ein. Marienkrönung u.a.
 28 034 Prag, Karlsbrückenturm: hl. Sigismund, Karl IV. und Wenzel IV.
 28 380 eb: Karl IV.
 28 566 eb: Wenzel IV.
 28 033 eb: hl. Adalbert und Veit.
 28 266 Prag, Burghof: hl. Georg zu Pferd (Werk d. Brüder Klausenburg).

2. Die Prager Dombauhütte unter Peter Parler.

a) Büsten im Prager Domchor (E. 14. Jahrh.).

- 114 865 hl. Adalbert.
 114 864 hl. Prokop.
 28 501 Kaiser Karl IV.
 28 502 Elisabeth, vierte Gemahlin Karl IV.
 28 503 Königin Johanna.
 28 504 Wenzel v. Luxemburg.
 28 505 Elisabeth, Gemahlin Joh. v. Luxemburg.
 28 506 Matthias von Arras.
 28 507 Joh. v. Jenstein.
 28 508 Andreas Kotlitz.
 28 509 König Wenzel.
 28 510 Busce.
 28 511 Ernst v. Pardubitz.
 28 512 Nicolaus v. Holnbetz.
 28 513 König Johann von Luxemburg.
 28 514 Johann v. Mähren.
 28 515 Oëko v. Wlaschim.
 28 516 Königin Blanca, erste Gemahlin Karl IV.
 28 517 Benesch v. Weitmül.
 28 518 Peter Parler v. Gmünd.
 28 519 Konrad v. Radetz.

b) Weitere Werke der Parlerwerkstatt.

- 28 520 Prag, Dom. Triforiumsgalerie: der Mond.
 28 521 eb: Hund und Katze.
 66 624 Prag, Dom: Wenzelskapelle: hl. Wenzel (1378 von Peter Parler).
 196 616 Konsolbüste einer Frau. Köln, Schnütgen-Mus.
 28 038 Prag, Dom: Grabmal Premysl Ottokar I.
 114 843 ders: die Figur von oben.
 28 116 ders: Kopf von vorn.

- 28 381 Prag, Dom: Grabmal Ottokar II.
 28 431 ders: Kopf von vorn.
 28 432 Prag, Dom: Grab Spitihnews, Kopf von vorn.

3. Böhmisches Schule Anfang 15. Jahrhundert.

- 198 670 Steyr (O. D.), Pfarrkirche: Kruzifix (böhmisch, um 1400).
 166 048 Breslau, St. Magdalena: Stehende Muttergottes (um 1400). j. Mus.
 62 271 dies: Oberkörper.
 166 049 dies: Rückseite.
 169 331 Fürstenfeldbruck, Klosterkirche: stehende Muttergottes.
 189 597 Kloster Krumau: stehende Muttergottes (Kalkstein). Wien, Mus.
 32 097 Stehender hl. Georg mit dem Drachen. Nürnberg, German. Mus.
 198 719 Südböhmisch um 1440: hl. Leonhard. Wien, Mus.
 198 771 ders: $\frac{3}{4}$ linke Seite, Kopf $\frac{3}{4}$ linke Seite groß.
 198 719 Südböhmisch um 1440: hl. Leonhard, $\frac{3}{4}$ linke Seite. Wien, Mus.
 198 771 ders: Kopf $\frac{3}{4}$ linke Seite groß.
 198 802 Südböhmen um 1500: hl. Margarete. Österreichischer Kunsthandel.
 198 807 dies: Oberkörper $\frac{3}{4}$ rechte Seite.
 12 537 Prag, Domschatz: männl. Reliquienbüste (um 1500).

E. Nieder-Bayern (Regensburg), Ober-Bayern (München), Tirol und die Ostmark.

A. Nieder-Bayern (Regensburg).

1. Nieder-Bayern im 13. Jahrhundert.

- 120 709 Regensburg, Augustinerkirche. Bogenfeld: X. als Weltrichter.
 120 609 Regensburg, St. Emmeram: Kaiserin Uta, Gemahlin Arnulfs. j. Mus.
 120 610 eb: Grab Herzog Heinrich des Zänkers.
 120 611 dass: die Figur von oben.
 120 612 dass: Kopf von vorn.
 120 710 Heinrich der Vogelsteller Vorderseite. Regensburg, Mus. St. Ulrich.
 120 711 ders: $\frac{3}{4}$ linke Seite.
 138 669 Kloster Niederaltaich: hl. Mauritius. j. München, Nat.-Mus.
 104 532 Stehende Muttergottes (E. 13. Jahrh.). Regensburg, alte Kapelle.
 145 517 hl. Anna Selbdritt (Regensburg um 1280, Linde). München, Nat.-M.
 sog. Erminoldmeister, um 1280.
 158 988 Prüfening, Klosterkirche: Hochgrab des 1. Abtes hl. Erminold (†
 195 690 ders: Kopf von vorn. [1121, Grabmal 1283], Figur von oben.
 120 714 thron. Petrus, $\frac{3}{4}$ linke Seite. Regensburg, Mus. St. Ulrich.
 107 670 ders: Kopf von vorn.
 120 566 Regensburg, Dom: Vierungspfeiler: Verkündigungengel.
 120 567 eb: Maria der Verkündigung.
 120 712 Stehende Muttergottes. Regensburg, Mus. St. Ulrich.

2. Nieder-Bayern im 14. Jahrhundert.

- 196 617 Regensburg um 1320: Heimsuchungsgruppe.
 106 846 Regensburg, frühes 14. Jahrh: Maria aus einer Verkündigung (oder Heimsuchung), rechte Seite und Vs. j. München, Nat.-Mus.
 195 864 dies: von vorn. [ment). Enns (O. D.), Mus.
 198 814 Regensburgisch um 1350: Maria aus einer Verkündigung (Steinfrag-
 120 723 Regensburg, Niedermünster: Triumphkreuzgruppe (Anf. 14. Jahrh.).
 120 690 Regensburg, St. Jakob. südl. Chorpfeiler: Muttergottes im Strahlen-
 120 557 Regensburg, Dom. südl. Seitenschiff: Ciborienaltar. [kranz.
 120 558 ders: Engel der Verkündigung.
 120 559 ders: Maria der Verkündigung.
 120 554 Regensburg, Dom. nördl. Seitenschiff: Ciborienaltar (jetzt Altar des
 120 555 ders: Kaiser Heinrich. [hl. Rupert).
 120 556 ders: Kaiserin Kunigunde.
 120 560 Regensburg, Dom. nördl. Querschiff: Ciborienaltar.
 120 561 eb: südl. Nebenchor: Ciborienaltar.
 159 011 Regensburg, Dollingerhaus: stehender Fürst m. Gefäß (Anf. 14. Jh.).
 107 607 ders: Kopf, linkes Profil u. Vorderseite.

- 159 017 eb: Heinrich III. auf der Falkenjagd.
 120 713 ders: Kopf von vorn. j. Mus. St. Ulrich.
 106 800 ders: Kopf, $\frac{3}{4}$ linke Seite.
 159 018 eb: Turnier zu Pferde.
 104 160 eb: Kopf eines Pferdes.
 120 563 Regensburg, Dom: hl. Martin zu Pferde (um 1320).
 120 564 eb: hl. Georg (Mauritius ?) zu Pferde. [in Avignon).
 120 622 Regensburg, St. Emmeram: Gedenkstein für Abt Balduin († 1324
 120 618 Regensburg, St. Emmeram: Tischgrab des hl. Wolfgang, linke Seite
 120 619 dass: von oben gesehen. [Mitte 14. Jahrh.)
 120 615 Regensburg, St. Emmeram: Denkmal des hl. Emmeram, linke Seiten-
 120 616 dass: rechte Seitenansicht. [ansicht.
 120 617 dass: Kopf linkes Profil.
 120 613 Regensburg, St. Emmeram: Denkmal der hl. Aurelie, rechte Seite.
 120 614 dass: die Figur von oben. [Jahrh.)
 120 724 Regensburg, Niedermünster. Chor: stehende Muttergottes (Mitte 14.
 120 572 Regensburg, Dom. nördl. Querschiff: Muttergottes mit Szepter.
 120 573 eb: Nordwand: hl. Margarete.
 120 574 eb: hl. Christoph.
 120 541 eb: südliches Querschiffportal: Kreuzigung, Petrus und Paulus.
 127 342 dass: Teil: Kreuzigung.
 120 542 eb: Wandstatue: hl. Petrus.
 120 565 eb: Maria mit Krone.
 189 539 eb: südl. Querschiffgiebel: Fries mit Menschen und Tieren.
 196 690 Regensburg, Dom: Fürst der Welt und törichte Jungfrau.
 120 623 Regensburg, St. Emmeram: Rotmarmorplatte für Abt Hatto († 1380).
 120 624 eb: desgl. für Abt Otto Friedrich († 1385).
 120 620 eb: Gedenkstein Graf Warmund v. Wasserburg († 1010, Denkmal
 178 367 eb: grav. Steinplatte Bischof Heinrich († 1402). [E. 14. Jahrh.)
 120 532 Regensburg, Dom: Süd-Fassade: hl. Petrus.
 120 533 eb: Jakobus d. Ä.
 120 534 eb: Apostel Paulus.
 120 535 eb: Apostel mit Buch.
 120 536 eb: hl. Christoph.
 120 537 eb: Maria mit dem Einhorn.
 120 539 eb: die Judensau.
 120 570 Regensburg, Dom. Chor: Ritter im Hauskostüm.
 120 571 eb: Apostel.
 120 691 Regensburg, St. Jakob. nördl. Chor: Apostel Jakobus.
 120 692 eb: hl. Christoph.
 120 693 eb: Stiftsgebäude: stehende Muttergottes.
 120 552 Regensburg, Dom. Südwand: Konsolträger mit Kappe.
 120 550 eb: Westwand: Konsolträger mit Zipfelmütze.
 120 551 eb: Konsolträger, sich aufrichtend.
 120 593 Regensburg, St. Emmeram: Pfeiler mit Ölbergrelief u. hl. Christoph.

3. Regensburg im 15. Jahrhundert.

- 120 729 Regensburg, Rathaus. Portal: die Gewappneten.
 120 526 Regensburg, Dom. Südportal: Befreiung Petri.
 120 505 eb: Westfassade: Nordportalgruppe mit Altem Testament.
 120 508 eb: Nordportal. rechter Strebepfeiler: Opfer Isaaks.
 120 507 dass: Bogenfeld: Moses empfängt die zehn Gebote.
 120 506 dass: linker Strebepfeiler: Tanz um das goldene Kalb.
 120 583 dass: König, auf einem Bären reitend, j. Domkreuzgang.
 42 054 Regensburg, Dom. West-Hauptportal (1420–1430).
 120 509 dass: linke Wand: hl. Magdalena und 2 Apostel.
 120 512 dass: linke Wand oben: Apostel mit Buch.
 42 055 dass: linkes Gewände.
 120 513 dass: linkes Gewände: 2 Apostel und hl. Stephan.
 120 517 dass: rechtes Gewände.

- 120 518 dass: rechtes Gewände: 2 Apostel und hl. Lorenz.
 120 515 dass: Mittelpfeiler: hl. Petrus Vorderseite.
 120 516 dass: hl. Petrus $\frac{3}{4}$ linke Seite.
 120 519 dass: Bogenfeld linke Hälfte.
 120 520 dass: Bogenfeld rechte Hälfte.
 120 521 dass: linke Archivolten.
 120 522 dass: linke Archivolten, Forts.
 120 523 dass: Archivolten am Scheitel.
 120 524 dass: rechte Archivolten.
 120 525 dass: rechte Archivolten, Forts.
 120 514 dass: sitzender Prophet.
 120 527 Regensburg, Dom, Westseite: 2. Geschoß links m. Jeremias u. Paulus.
 120 528 dass: Mitte links mit Petrus und Maria.
 120 529 dass: Mitte: Petrus im Schifflein und Maria.
 120 530 dass: Kreuzigung.
 120 568 Regensburg, Dom, nordöstl. Vierungspfeiler: Petrus.
 120 569 eb: südöstl. Vierungspfeiler: Paulus.
 120 531 eb: nördl. Westportal: hl. Stephan und Kleriker mit Kelch.
 120 625 Regensburg, St. Emmeram, Pfohlenhoferrelief: Gebet am Ölberg (um
 120 626 dass: Tod Mariens. [1430].

4. Nieder-Bayern im 15.1. Jahrhundert.

- 116 747 Motivrelief aus Ton, fr. München, Oertel.
 174 631 Landshut, Klosterkirche Seligental: Vesperbild (Stuck).
 117 493 Altorf: thron. Muttergottes, j. Nürnberg, German. Mus.
 187 775 Gruppe unterm Kreuz (Ton 1420—30, Passau?). München, Nat.-M.
 35 112 Guteneck, Kirche, Predella: Verlobung der hl. Katharina (um 1440).
 116 800 thron: Muttergottes mit der Weintraube, fr. München, Oertel.
 196 095 stehende Heilige (1420—50). München, Nat.-Mus.
 128 394 Fronthausen: hl. Magdalena (gegen 1450). Stuttgart, Mus.
 198 863 Niederbayrisch um 1440: stehende Muttergottes. Linz, Privat.
 198 873 dies: Oberkörper $\frac{3}{4}$ linke Seite.
 198 862 dies: Kopf.
 177 617 Stehende Muttergottes (um 1450, Stein). Passau, St. Severin.
 123 096 Straubing, St. Jakob: Grabmal Ulrich Kastmayr (um 1430).
 173 389 Landshut, St. Martin: Epitaph Fliezinger († 1440).

5. Nieder-Bayern im 15.2. Jahrhundert.

- 120 585 Regensburg, Domkreuzgang: Sitzthaler-Epitaph und Ölberggruppe.
 120 587 Regensburg, St. Emmeram, Nordvorhalle: Kreuzigungsgruppe.
 168 564 Regensburg, Obermünster: Epitaph mit Ölberg und Tod Mariens.
 120 693 Regensburg, Stift St. Jakob: stehende Muttergottes.
 120 718 Regensburg, Dominikanerkirche: Schutzmantelmaria.
 141 395 Niederbayrisch um 1500: stehende Muttergottes, München, Nat.-Mus.
 120 575 Regensburg, Dom: Rotmarmorplatte Bischof Rupert I. († 1465).
 85 183 Regensburg, Dom: Grabplatte Bisch. Heinrich v. Absberg († 1492).

6. Nieder-Bayern im Anfang 16. Jahrhundert.

- 120 562 Regensburg, Dom: Ziehbrunnen (1501 von W. Roritzer).
 116 727 Sitzende Muttergottes (um 1501, Linde). München, Nat.-Mus.
 198 851 Passau um 1500: silb. Abtsstab m. thron. Muttergottes. Stift Schlägel.
 201 406 Passau um 1500: Triptychon m. Maria u. Johannes. Schloß Schließelberg (O. D.).
 201 405 Passau um 1500: Kreuzgruppe, eb.
 174 390 Aldersbach, Kirche: Grabstein Abt Simon († 1501) (von Jörg Gartner, Passau).
 120 719 Regensburg, Dominikanerkirche: Grabplatte Jörg Schenk v. Neidies: ohne Aufsatz. [deck († 1504) (von Jörg Gartner, Passau).
 85 421 dies: ohne Aufsatz. [deck († 1504) (von Jörg Gartner, Passau).
 120 576 Regensburg, Dom: Rotmarmorplatte Bischof Rupert II. († 1507).
 120 694 Regensburg, St. Jakob: Rotmarmorplatte Heinrich v. Alberg (1515).
 120 720 Regensburg, Dominikanerk.: Epitaph Lamprechtshäuser (1520 von
 85 417 dass: Relief mit thron. Muttergottes. [Hans Valkenauer ?].
 145 453 Landshut um 1520: Geißelung Christi (Linde). München, Nat.-Mus.

- 174 632 Landshut, Klosterkirche Seligental: Kreuzabnahme (1520-30).
 198 861 Landshut um 1520: Stehende Muttergottes. Enns (O. D.), Mus.
 198 727 Landshut um 1530: hl. Florian. Linz, Rauhkamp.
 116 802 Johannes d. T. fr. München, Samml. Oertel.
 116 772 Ehring: hl. Anna Selbdritt. eb.
 145 457 Anbetende Fürstin mit Gefolge (1520-30). München, Nat.-Mus.
 116 796 Haindlfing: Kruzifix. fr. München, Samml. Oertel.
 194 212 Niederbayrisch 1526: Maria in Hoffnung, Oberkörper.
 198 809 Passau um 1520: Altarschrein, Tod der hl. Katharina. Linz, Mus.
 198 810 dass: Köpfe der Mittelgruppe.
 198 801 Gunskirchen, Pfarrkirche: hl. Barbara (Passau Anf. 16. Jahrh.).
 198 697 Michaelnbach (O. D.): Kreuztragung (Passau um 1520).

B. Ober-Bayern.

1. Ober-Bayern im 13. und 14. Jahrhundert.

- 110 768 hl. Bischof und hl. Zeno. Freising, Mus.
 116 737 thron. Gottvater. fr. München, Oertel.
 106 871 Straubing: Muttergottes am Weinstock (um 1300), $\frac{3}{4}$ rechte Seite
 u. linkes Profil. München, Nat.-Mus.
 36 931 Wessobrunn, Klosterkirche: Kruzifix (13,2 Jahrh.).
 116 587 Vortragekreuz. Freising, Mus.
 199 423 Tegernsee, Klosterkirche: Vortragekreuz (14. Jahrh.).
 116 755 thron. Muttergottes. fr. München, Oertel.
 110 770 thron. Muttergottes (Linde). Freising, Mus.
 12 877 stehende Muttergottes. fr. Wien, Dr. Figdor.
 199 434 Herz Jesu (Ton, um 1380). München, Frauenkirche. [Nat.-Mus.
 141 379 Inchenhofen: Altaraufsatz mit Weltgericht (um 1390). j. München,
 187 826 Kaisheim, ehem. Klosterkirche: Stifterdenkmal Graf Heinrich v.
 Lechgemünd (um 1387).
 36 936 Secon, Kirche: Stifterdenkmal für Aribo (1395-1400 v. Hans Heider).
 36 937 dass: die Figur von oben.

2. Ober-Bayern im 15. Jahrhundert.

- 36 982 Altötting, Schatzkammer: das goldene Rössel (1404).
 40 727 München, Peterskirche: Schrenkaltar (1407).
 40 728 ders: untere Hälfte: Kreuzigung.
 40 729 ders: Kreuzigung. Teil: Johannes.
 174 752 Raitenhaslach, Klosterk: Grabstein Abt J. Zipfler († 1417).
 110 769 Oberbayrisch, Anf. 15. Jahrh: Maria aus einer Verkündigung.
 110 771 desgl: trauernde Maria. eb. [Freising, Mus.
 110 772 desgl: sitzender Apostel. eb.
 112 696 Engel mit Schriftband. Berlin, Mus.
 187 777 Johannes unter dem Kreuz (um 1420). Frankfurt a. M., Liebighaus.
 116 744 Chiemgau 1420-30: Apostel. fr. Oertel, j. München, Nat.-Mus.
 116 791 desgl: älterer Apostel. fr. München, Oertel.
 110 773 hl. Ulrich (um 1430). Freising, Mus.
 110 774 hl. Ulrich (bayrisch, 15. Jahrh.). eb.
 110 795 hl. Stephan. eb.
 187 771 Berchtesgaden: Heilige mit Buch (um 1430). j. Berlin, Mus.
 110 786 Anbetung der hl. 3 Könige. Freising, Mus.
 34 389 Altarschrein mit Marienkrönung. fr. Bonn, Roettgen.
 116 795 Zwei schwebende Engel (bayr. od. schwäbisch). fr. München, Oertel.
 122 958 Relief: Kaiser Ludwig und Marg. v. Holland stiften die Lorenzkap.
 in München (Sandstein 1324). München, Nat.-Mus.
 40 712 München, Frauenkirche: Vesperbild (Ton, um 1420).
 141 386 Secon: Vesperbild (Mergel, 1420-30). eb.
 25 075 Gars, Kirche: Vesperbild (Steinguß, um 1430).
 170 972 Venedig, S. Giovanni in Bragora: Vesperbild (süddeutsch).
 138 672 Vesperbild (Birnbäum, 1440-50, bayr. od. schwäb.). Münch., N.-M.
 120 986 Ottobeuren: Gruppe trauernder Frauen.

- 187 714 München, Frauenkirche: Erbärmdebild (um 1430).
 36 942 eb: stehende Muttergottes (um 1430).
 112 824 stehende Muttergottes. Berlin, Mus.
 116 713 stehende Muttergottes mit der Birne. fr. München, Oertel.
 51 021 Erfurt, Lorenzkirche: stehende Muttergottes (süddeutsch).
 37 044 Weildorf, Kirche: stehende Muttergottes (Holz, von H. Heider).
 187 769 Seeon: Gnadenbild der Muttergottes (1433, Kreis Hans Heider-Salz-
 116 749 thron. Muttergottes. fr. München, Oertel. [burg]. München, Mus.
 116 734 thron. Muttergottes mit Apfel. eb.
 174 992 Weyarn, Pfarrkirche: Petrus in cathedra.
 3 032 Pullach, Pfarrkirche: Christus mit Weltkugel. [Darmstadt, Mus.
 169 449 Maria und Johannes unter dem Kreuz (bayr. Meister um 1440).
 189 602 Stehende Muttergottes (1443 von Jakob Kaschauer für ehem. Hoch-
 altar im Freisinger Dom. München, Nat.-Mus.
 116 748 eb: hl. Sigismund (Kaschauer 1443). j. Stuttgart, Mus.
 110 800 eb: Bischof Nikolaus della Scala (Kaschauer 1443). j. Wien.
3. Ober-Bayern im 15,2 Jahrhundert.
- 199 420 Tegernsee, Klosterkirche: Stifterdenkmal Adalberts u. Otgars (1457
 v. Meister Hans, München).
 116 693 hl. Laurentius (Silber). München, Reiche Kapelle.
 141 398 Engel mit Schweißstuch Christi. München, Nat.-Mus.
 42 290 Muttergottes, Büste. Köln, Schnütgen-Mus.
 37 043 Laufen, Stiftskirche: thron. Muttergottes (um 1460).
 34 356 thron. Muttergottes. Bonn, Roettgen.
 40 717 München, Frauenkirche: Tulpeck-Altar (um 1460).
 36 944 Diessen, Kirche: hl. Petrus.
 110 796 hl. Maria Magdalena (um 1470). Freising, Mus.
 51 051 Erfurt, Ursulinen-Kloster: steh. Muttergottes (oberbayr. 1460-70).
 21 669 stehende Muttergottes auf einem Kästchen (Silber 1486). Frankfurt,
 141 402 stehende Muttergottes (um 1470). München, Nat.-Mus. [Rothschild].
 128 938 Trauernder Johannes (um 1475). Frankfurt a. M., Liebighaus.
 110 775 hl. Sebastian (um 1480). Freising, Mus.
 110 776 Stehende Heilige (um 1480). eb.
 110 777 hl. Florian (um 1480). eb.
 110 778 hl. Martin mit Bettler (1480-90). eb.
 116 739 hl. Martin zu Pferd (bayr. oder fränkisch). fr. München, Oertel.
 34 361 Palmesel (süddeutsch) $\frac{3}{4}$ linke Seite. fr. Bonn, Roettgen.
 34 360 ders: $\frac{3}{4}$ rechte Seite.
 42 264 Palmesel, fast linkes Profil. Köln, Schnütgen-Mus.
 42 265 Palmesel (süddeutsch), linkes Profil. eb. [1476].
 40 716 München, Frauenkirche: Rotmarmorplatte Bischof Joh. Tulpeck (†
 eb: Rotmarmorplatte f. d. blinden Musiker Paumann († 1473).
 40 714 Seeon, Kirche: Grabstein Hans Georg u. Sigmund Laiminger (1475).
 36 938 Laufen a. d. Sulzach (O. B.), Stiftskirche: Epitaph Marx v. Nußdorf
 169 367 († 1478) und der Spornella von Seeben. H. Valkenauer.
 107 811 dass: thron. Muttergottes und die 2 Verstorbenen.
 36 934 Gars, ehem. Stift: Grabstein der Magdalena Ebenstetter (1488).
 110 779 knieende Maria aus einer Verkündigung (um 1490). Freising, Mus.
 110 781 Relief: Bekehrung der Maria Magdalena (um 1490). eb.
 110 783 desgl: Magdalena salbt dem Heiland die Füße (um 1490). eb.
 110 784 desgl: Kommunion Maria Magdalens (1490). eb.
 110 780 Relief: hl. Nikolaus und die 3 Jungfrauen. eb.
 110 782 Relief: Auferweckung des Lazarus (um 1490). eb.
 34 380 Relief: hl. Georg im Drachenkampf. fr. Bonn, Roettgen.
 9 195 Ingolstadt, Spital: Tod der Maria (um 1490). j. München, Nat.-Mus.
 110 785 Tod der Maria (um 1490). Freising, Mus.
 110 788 Tod der Maria (um 1500). eb.
 34 382 Tod der Maria (oberbayrisch ? um 1500). fr. Bonn, Roettgen.
 42 326 Apostel Thomas. Köln, Schnütgen-Mus.

- 157 634 hl. Dorothea (süddeutsch, E. 15. Jahrh.). fr. Berlin, Voß.
 116 753 hl. Barbara. fr. München, Oertel.
 145 455 Maria als Schmerzensmutter (Alabaster, um 1500). München, N.-M.
 139 154 hl. Christoph (bayr.). Fribourg, Mus.
 139 155 hl. Jakobus d. Ä. (bayr.). eb.
 116 743 hl. Christoph. fr. München, Oertel.
 128 896 hl. Martin, den Mantel teilend. München, Nat.-Mus.
 110 787 hl. Michael (um 1500). Freising, Mus.
 110 790 hl. Grata mit dem Kopf des hl. Alexander. eb.
 110 791 Christus als Schmerzensmann (um 1500). eb.
 110 794 Johannes d. Ev. (Linde, E. 15. Jahrh.). eb.
 141 365 Johannes d. T. (München um 1490). München, Nat.-Mus.
 141 387 Apostel Bartholomäus (München um 1490). eb.
 138 668 Schule v. Freising, E. 15. Jahrh.: Vesperbild (Ton). München, Nt.-M.
 40 713 München, Frauenkirche: hl. Arsacius im Grabe (Silber, um 1500).
 141 385 Kloster Frauenwörth: Flügelaltärchen (um 1500). j. München, N.-M.
 112 817 Monogramm Christi und Mariä (1500). Berlin, Mus.
 36 952 Burghausen, Pfarrkirche: Grabstein Bürgermeister Ulrich Zächen-
 perger († 1492).
 40 715 München, Frauenkirche: Altar (Memminger Schule, E. 15. Jahrh.).
 141 372 Untermenzig: Altärchen (1499). j. München, Nat.-Mus. [um 1500].
 107 234 Freising, Kapelle: Altarschrein mit Muttergottes und 2 Heiligen

4. Ober-Bayern im 16. Jahrhundert.

- 199 439 München, Frauenkirche: Epitaph Dechant Balth. Hundertpfund
 36 939 Haslach, Kirche: Grabstein Anna Apfentalerin. [(† 1502).
 174 584 Ingolstadt, Frauenkirche: Epitaph Prof. Joh. Permetter gen. Adorf
 107 814 dass: Vorlesung des Prof. Adorf. [(† 1505, von Hans Beierlein).
 174 602 Ingolstadt, Minoritenk: Wappengrabstein Georg Kaiser († 1510).
 169 371 Burghausen, Spitalkirche: Epitaph Fr. Mautner zu Katzenberg (1519
 112 709 hl. Georg (um 1500). Berlin, Mus. [von Jörg Gartner).
 120 106 Je 2 hl. Georg und Florian (um 1500). München, Nat.-Mus.
 199 397 Gmund am Tegernsee, Dorfkirche: Apostel Johannes.
 199 402 eb: hl. Michael (München, Anf. 16. Jahrh.).
 47 746 Altarflügel: Feuerprobe der hl. Kunigunde. Köln, Schnütgen-Mus.
 9 202 Beweinung Christi. München, Nat.-Mus.
 141 392 Johannesschlüssel (Anf. 16. Jahrh.). München, Nat.-Mus.
 32 087 hl. Petrus (bayr.?). Nürnberg, German. Mus.
 32 090 hl. Lorenz (bayr. ?) eb.
 112 820 hl. Petrus (süddeutsch). Berlin, Mus.
 141 399 Johannes d. T. (1510-15). München, Nat.-Mus.
 110 985 hl. Petrus (1520-30). Freising, Mus.
 174 582 Ingolstadt, Frauenkirche: hl. Lorenz (um 1520).
 174 583 eb: hl. Sigismund (um 1520).
 141 371 hl. Florian (München um 1530). München, Nat.-Mus.
 195 548 stehende Heilige. Berlin, Mus.
 145 584 hl. Afra (um 1525). München, Nat.-Mus.
 116 804 München, Frauenkirche: hl. Anna Selbdritt. fr. München, Oertel.
 42 320 thron. Muttergottes (um 1520). Köln, Schnütgen-Mus.
 112 780 Muttergottes, Büste. Berlin, Mus.
 34 367 Zwei schwebende Engel. fr. Bonn, Roettgen.
 199 436 München, Frauenkirche: hl. Christoph (um 1515).
 40 723 eb: hl. Rasso und Georg (München, um 1520).
 199 437 dies: hl. Rasso.
 199 438 dies: hl. Georg.
 110 799 Freising Dom: Krönung Mariens (um 1530).
 112 815 Relief: Liebesbrunnen (1515). Berlin, Mus.
 141 342 Wappenhalter. München, Nat.-Mus.
 141 401 Handtuchhalter (weibl. Halbfigur, um 1530). München, Nat.-Mus.
 116 710 Lüsterweibchen (hl. Barbara). fr. München, Oertel.

- 141 382 Lüsterweibchen (1520-30). München, Nat.-Mus.
 85 328 Reichenhall, St. Zeno: Kanzel (um 1520; roter Admeter Marmor).

C. Nieder- und Ober-Bayern: einzelne Meister.

1. Erasmus Grasser (um 1450- n. 1526) und Werkstatt.

- 7 177 München, Rathaus: 6 Moriskatänzer (1480). [Schultern.
 121 546 dies: Tänzer mit Schellen am Fußgelenk und Tänzer mit hohen
 198 053 dies: Tänzer mit spitzem Hut u. Tänzer mit Schellen am Fußgelenk.
 175 630 dies: Tänzer mit weiten Ärmeln.
 201 739 dies: Tänzer mit Kappe und Kopf darüber.
 201 740 dies: Tänzer mit turbanartiger Kopfbedeckung.
 41 033 München, Peterskirche: Epitaph Ulrich Aresinger (1482).
 36 967 Ramersdorf bei München, St. Maria: Kreuzaltar (1483).
 174 827 Rottenbuch, Stiftsk: thron. Muttergottes (1487) in Barockrahmen.
 36 944 Diessen, Kollegiat-Kirche: hl. Petrus (um 1490).
 116 558 Freising, Dom: hl. Grab (Christus 2. Hälfte 15. Jahrh., Gruppe der
 Trauernden von Grasser 1492).
 189 581 dass: Maria, Frau und Johannes (barock überarbeitet).
 189 582 dass: Nikodemus und Magdalena (barock überarbeitet).
 36 928 München, Frauenkirche: Deckplatte für das Hochgrab Kaiser Lud-
 189 537 dass: oberer Teil: der thron. Kaiser. [wig d. Bayern (1490-95).
 189 538 dass: unterer Teil mit den 2 Wappenfiguren.
 40 718 München, Frauenk. Chorgestühl (1502): Baruch, Ev. Markus, Job.
 40 719 dass: Amos, Philippus, Sophonias.
 40 720 dass: Gregor, Moses, Ambrosius.
 40 721 dass: Joel, Ev. Matthäus, Michäus.
 40 722 dass: Ev. Lukas, Kopf fast rechtes Profil.
 141 335 dass: Prophet Isaias, Bischof, König David. München, Nat.-Mus.
 141 336 dass: Petrus, Bischof, Balaam. eb.
 112 771 dass: König Salomo. Berlin, Mus.
 112 822 dass: hl. Hieronymus. eb.
 40933 München, Peterskirche: Epitaph Balthasar Bötschner († 1505).
 145 445 München, Frauenk: Monstranzaltären mit Kreuzigung X. (1509).
 36 943 Pipping, Dorfkirche. Choraltar: hl. Wolfgang mit 2 Engeln.
 145 477 eb: Johannes d. Ev. (um 1480 Grasser?). j. München, Nat.-Mus.
 112 694 Tegernsee: Vesperbild. Berlin, Mus.
 141 394 München, Frauenk: schmerzhaft Maria. j. München, Nat.-Mus.
 86 194 Mohrenkönig Balthasar. Aachen, Mus.

2. Der Meister von Blutenburg.

- 40 793 Blutenburg, Pfarrkirche (chem. Schloßkapelle des Herzogs Sigis-
 40 794 eb: Maria, linkes Profil. [mund): Christus.
 40 795 dies: von vorn.
 40 796 dies: Kopf von vorn.
 40 797 eb: Petrus.
 40 798 eb: Paulus.
 40 799 eb: Johannes.
 40 800 eb: Andreas.
 40 801 eb: Bartholomäus.
 40 802 eb: Jakobus d. Ä.
 40 803 eb: Jakobus d. J.
 40 804 eb: Judas Thaddäus.
 40 805 ders: Kopf rechtes Profil.
 40 806 eb: Matthias, mit Lanze.
 40 807 ders: Kopf von vorn.
 40 808 eb: Matthäus.
 40 809 eb: Philippus.
 40 810 eb: Simon.
 40 811 ders: Kopf, $\frac{3}{4}$ linke Seite.
 141 389 Apostel Andreas. München, Nat.-Mus.
 145 480 Pipping, Pfarrkirche: Maria unter dem Kreuz Vs. j. München, Mus.

- 127 589 dies: $\frac{3}{4}$ linke Seite.
 145 516 eb: Johannes unter dem Kreuz. j. München, Nat.-Mus.
3. **Hans Leinberger** (1516—30 in Landshut genannt).
 36 979 Moosburg, Münster St. Castulus: Hochaltar (voll. 1515).
 36 984 ders: Schrein: hl. Castulus, Muttergottes, Kaiser Heinrich II.
 107 967 ders: Johannes d. Ev., Kopf von vorn. [Joh. d. T. j. Freising, Mus.
 110 793 Moosburg, Johannesk, zerstört. Hochaltar (1515). Relief: Predigt
 112 740 ders: Relief: Taufe Christi. j. Berlin, Mus.
 141 374 Relief: Kreuzigung (Buchsbaum, 1516). München, Nat.-Mus.
 188 605 Relief: Beweinung Christi (Nußbaum). Berlin, Mus.
 112 804 Relief: Kreuzabnahme. eb.
 185 001 Beweinung und Kreuzabnahme (188 605 u. 112 804) nebeneinander.
 174 741 Polling, Stiftskirche: thron. Muttergottes (1527).
 195 538 Neumarkt: sitz. Muttergottes. München, Nat.-Mus.
 116 704 Gegend b. Braunau a. Inn: thron. Muttergottes. fr. München, Oertel.
 116 702 thron. Papst. eb.
 187 990 Landshut, St. Martin: steh.. Muttergottes.
 128 888 Dingolfing: betende Maria (Relief). j. München, Nat.-Mus.
 32 101 Nürnberg, Ratsstube: Gerichtsdarstellung in 3 Figuren. j. Germ. M.
4. **Leinberger Schule u. Leinberger verwandt.**
 70 791 Relief: hl. Christoph. Troppau, Mus.
 128 422 Relief: Christus als Gärtner. Stuttgart, Mus.
 187 989 Relief: Marter der hl. Katharina. Kolmar, Mus.
 175 627 steh. Muttergottes. Ulm, Mus.
 175 636 stehende Muttergottes. Berlin, Mus.
 127 586 Maria Magdalena. München, Nat.-Mus.
 175 628 Landshut, St. Martin: hl. Christoph.
 201 380 Innviertel: Johannes d. T. (Holz, um 1520). Linz, Mus.
 128 402 Geiselhöring. 2 Altarflügel: Verkündigung. j. Stuttgart, Mus.
 128 407 Braunau: thron. Muttergottes. j. eb.
 112 735 Bayrisch um 1525 (Weiditz?): hl. Sebastian m. Stifter. Berlin, Mus.
5. **Matthäus Kreniß und Art des Kreniß.**
 169 289 Alt-Ötting, Wallfahrtsk. Relief der Tür: Muttergottes u. hl. Ursula.
 116 776 Zeilarn (Nieder-Bayern): hl. Christoph. fr. München, Oertel.
 116 763 hl. Barbara. eb.
 116 768 Niederaltaich a. d. D., Klosterkirche: thron. Stephan. eb.
 116 701 thron. hl. Nikolaus. eb.
 112 741 hl. Margarethe. Berlin, Mus.
 112 749 hl. Dorothea. eb.
 62 042 Vesperbild. fr. Wien, H. Schwarz.
6. **Wolfgang Leb** (München, tätig um 1500).
 36 957 Ebersberg, Klosterk: Stiftergrab Grafen Ulrich u. Richardis (1500)
 36 933 Rott, Klosterk: Grabstein d. Stifter (1485, Wölg. Leb?). [von oben.
 85 087 Schwaz, Pfarrk: Grabstein Christian Tänzl († 1491, v. Wölg. Leb?).
7. **Stephan Rottaler** († 1533 (?)) Landshut).
 116 577 Freising, Dom: Epitaph Kanonikus Marolt (1513).
 125 281 dass: hl. Sebastian, Muttergottes und hl. Barbara.
 169 394 Rabenden (Traunstein), Dorfkirche: Chor und Hochaltar.
 36 989 eb: Hochaltar, geöffnet.
 145 447 hl. Jakobus d. Ä. (Meister v. Rabenden, um 1530). München, Mus.
 145 448 thron. hl. Bartholomäus (um 1530) Vorderseite. eb.
 127 575 ders: $\frac{3}{4}$ rechte Seite.
 128 400 Mohrenkönig (hl. Florian?). Stuttgart, Mus.
 116 736 Geharnischter (hl. Florian?). fr. München, Oertel.

D. Tirol.1. **Tirol im 14. und 15. Jahrhundert.**

- 114 208 thron. Muttergottes (Anf. 14. Jahrh.). Eugen v. Miller zu Aichholz.

- 116 733 thron. Muttergottes (Anf. 14. Jahrh.). fr. München, Oertel.
 116 781 thron. Muttergottes mit steh. Kind (um 1320). eb.
 89 981 Meran, Schloßkapelle: Kruzifixgruppe. j. Innsbruck, Ferdinandeum.
 85 116 Sterzing, Peter-Pauskirche: steh. Muttergottes (14. Jahrh.).
 32 085 Oberinntal: hl. Georg zu Pferde (gegen 1400). Nürnberg, Germ. M.
 191 514 Klausen: Verkündigungsgruppe (Anf. 15. Jahrh.).
 85 090 Schwaz, Michaelskapelle: thron. Muttergottes (Maria Anf. 15. Jahrh., Kind 17. Jahrh.).
- 116 732 Tirol, Anf. 15. Jahrh.: steh. Muttergottes. fr. München, Oertel.
 32 111 Tschengls, Kirche: Krönung Mariens (um 1430). j. Nürnberg, Mus.
 116 759 Schlanders: thron. Kaiser (Rudolf v. Habsburg?). fr. München,
 116 725 ders: Oberkörper, rechtes Profil. [Oertel.]
 116 719 Tirol, 15.1 Jahrh.: hl. Mönch. fr. München, Oertel.
 85 199 Neustift, Pfarrkirche: Vesperbild.
 85 362 Brixen, Dom: Grabstein Bischof Ulrich v. Wien. († 1417).
 85 363 eb: Grabstein Bischof Berthold II. († 1427).
 85 165 Gries bei Bozen, Pfarrkirche: steh. Muttergottes (Holz).
 9 084 eb: thron. Muttergottes (Mitte 15. Jahrh.).
 85 164 dies: Kopf, $\frac{3}{4}$ rechte Seite.
 85 163 Gries bei Bozen, Pfarrkirche: Tod Mariens. (j. Predellä im Pacher-
 116 738 Altarfl.: Geburt Christi. fr. München, Oertel. [Altar].)

2. Michael Pacher (um 1435—1495).

- 63 102 Gries bei Bozen: Altarschrein.
 96 324 ders: Mitte: Krönung Mariens.
 136 685 ders: Krönung: Kopf Mariens.
 96 328 ders: Krönung: die 2 knieenden Engel.
 136 706 ders: Schrein links: Erzengel Michael.
 136 707 ders: Michael, Kopf.
 136 704 ders: Schrein rechts: hl. Erasmus.
 136 705 ders: Erasmus, Kopf.
 96 325 ders: Flügel: Verkündigung.
 96 326 ders: Flügel: Anbetung der Könige.
 190 853 ders: hl. Barbara.
 190 854 ders: weibl. Heilige.
 46 502 St. Wolfgang, Pfarrkirche: Wandelaltar, geschlossen.
 96 291 ders: geschlossen, rechte Hälfte.
 96 292 ders: geschlossen, linke Hälfte.
 47 939 ders: nach Öffnung der Außenflügel.
 1 984 ders: nach Öffnung aller Flügel.
 46 501 ders: Mittelschrein.
 96 293 ders: Mittelschrein: Krönung Mariens.
 136 676 ders: Krönung: Kopf Christi, $\frac{3}{4}$ rechte Seite.
 96 294 ders: Krönung: Kopf Christi, Vorderseite.
 136 686 ders: Krönung: rechte Hand Christi.
 96 327 ders: Krönung: Maria, ganze Figur.
 96 295 ders: Krönung: Maria, Kopf, linkes Profil.
 136 669 ders: Krönung: Maria, Kopf von vorn.
 96 296 ders: Krönung, Hintergrund: 4 Engel mit Teppich.
 96 297 ders: Krönung: 2 Engel am Fuß der Trennungspfeiler.
 96 298 ders: Krönung: 2 Engel in der unteren Schreinnitte.
 96 299 ders: Krönung: 2 Engel mit den Gewändern Christi und Mariens.
 96 300 ders: Krönung: 2 Paare singender Engel.
 96 301 ders: Krönung: 2 Pause blasende Engel.
 96 302 ders: hl. Wolfgang.
 136 690 ders: hl. Wolfgang, Kopf von vorn.
 96 304 ders: hl. Wolfgang, Kopf, $\frac{3}{4}$ rechte Seite.
 136 678 ders: hl. Wolfgang, Bischofsstab.
 136 682 ders: hl. Wolfgang, linke Hand.
 96 303 ders: hl. Benedikt.

- 96 305 ders: hl. Benedikt Kopf von vorn.
 136 693 ders: hl. Benedikt, Abtstab.
 136 691 ders: hl. Benedikt, rechte Hand.
 96 306 ders: Schrein: der Baldachin.
 177 972 ders: Schrein: 6 Teile der Seitenumrahmung.
 123 945 ders: Schrein: 6 andere Teile.
 96 307 ders: hl. Georg Körper von vorn.
 136 688 ders: Körper, linke Seite.
 136 674 ders: Kopf, $\frac{3}{4}$ rechte Seite.
 96 308 ders: hl. Florian (Körper von vorn).
 136 677 ders: hl. Florian (Körper $\frac{3}{4}$ rechte Seite).
 136 687 ders: hl. Florian, Kopf, $\frac{3}{4}$ linke Seite.
 96 309 ders: Staffel: Anbetung der Könige.
 136 683 ders: Staffel: der jüngste König.
 177 974 ders: Staffel: geschnittene Umrahmung links und rechts.
 96 314 ders: Aufsatz.
 96 318 ders: Spitze: Gottvater mit Maria und Verkündigungengel.
 96 315 ders: Aufsatz: Kruzifix mit Maria und Johannes.
 136 675 ders: Aufsatz: Kruzifix, $\frac{3}{4}$ Figur.
 136 692 ders: Aufsatz: Maria neben dem Kreuz.
 136 689 ders: Aufsatz: Johannes neben dem Kreuz.
 96 316 ders: Aufsatz: Erzengel Michael.
 96 317 ders: Aufsatz: Johannes d. T.
 136 680 ders: Aufsatz: hl. Katharina.
 136 695 ders: Aufsatz: hl. Scholastika.
 136 694 ders: Aufsatz: hl. Ottilie.
 136 679 ders: Aufsatz: hl. Margarete.
 85 275 Salzburg, Franziskanerk: thron. Muttergottes (das Kind neu).
 96 321 ders: Kopf, $\frac{3}{4}$ linke Seite.
 96 322 Bruneck, Pfarrkirche: Kruzifix.
 96 323 dass: Kopf, $\frac{3}{4}$ linke Seite.
 32 041 hl. Leonhard von vorn. Nürnberg, German. Mus.
 32 042 ders: $\frac{3}{4}$ rechte Seite.
 32 043 ders: Kopf rechtes Profil.
 32 044 hl. Stephanus. Nürnberg, German. Mus.
 32 089 hl. Margarete. eb.

3. Michael Pacher-Schule.

- 89 978 Barbara-Altar, Schrein: hl. Barbara, hl. Martin u. B. Vigilus.
 85 157 Bozen, Franziskanerk: Flügelaltar, offen (1500). [Meran, Stammschl.
 85 158 ders: Schrein: Geburt des Kindes.
 85 153 Nieder-Lana, Pfarrkirche: Hochaltar (1503) v. Hans Schnetterbeck).
 85 154 ders: Mitte u. geöffnete Flügel.
 85 155 ders: Mitte Gnadenstuhl.
 1 988 Tramin: Flügelaltar (um 1510, Werk v. Wolfgang Aßlinger). j.
 145 472 ders: ohne die Mensa. [München, Nat.-Mus.
 137 326 ders: Schrein: Geburt des Kindes.
 141 391 ders: Predella: Beweinung Christi. [Linz, Kunsthandel.
 198 733 Pacherschule (1470—80): männl. Kopf, linkes Profil (Zirbelholz).
 62 053 Art des Pacher: gr. dreiteil. Altar: Anbetung des Kindes mit hl.
 Katharina u. Anna, fr. Wien, Schwarz.
 62 047 Art des Pacher: Josef u. Maria aus e. Geburt. eb.
 86 904 stehende Muttergottes auf der Mondsichel. Berlin, Mus.
 106 864 hl. Papst. eb.
 112 830 hl. Magdalena, eb.
 191 515 vor Neustift: Kruzifix.
 190 852 Gries bei Bozen: Altar, aus Pacherwerken u. a. zusammengesetzt.

4. Tirol im 15. und Anfang des 16. Jahrhunderts.

- 85 208 Neustift, Kloster: Grabstein Oswald v. Seben (1465 v. Joh. Har).
 85 221 Taisten, Kirche: Grabstein Balthasar v. Welsberg († 1470).

- 85 076 Hall, Pfarrk.: Grabstein Christoph Sighem († 1478).
 85 080 Hall, Rathaus: Wappenstein Erzherzog Sigismund (1489).
 85 156 Bozen, Pfarrk.: Grabstein Graf Wilhelm zu Henneberg († 1479. Stein 1495 von Meister Erasmus aus Gardolo bei Trient).
 85 364 Brixen, Dom: Wappen Oswald v. Wolkenstein (1495).
 85 209 Neustift, Kloster: Grabstein Christoph v. Truchseß († 1511, von Sebald Bocksdorffer aus Innsbruck).
 42 443 Brustbild der Muttergottes (Papiermaché, Mitte 15. Jahrh.). Köln.
 116 741 Relief: Verkündigung Mariens. fr. München, Oertel. [Schnütgen.
 85 166 Gries bei Bozen, Pfarrkirche: Vesperbild.
 85 185 Bruneck, Ursulinenkloster. Relief: Kreuzabnahme.
 85 186 eb: Relief: Beweinung. [Oertel.
 116 762 Tirol oder Salzburg: steh. Muttergottes mit der Birne. fr. München,
 199 535 Tirol, um 1500: Schutzmantelmaria. Nürnberg, German. Mus.
 140 213 Tirol, um 1500: hl. Wolfgang. Fribourg, Mus.
 116 722 Tirol: Johannes d. Ev. u. Heiliger. fr. München, Oertel.
 116 788 hl. Lorenz. eb.
 137 879 Pustertal: hl. Stephan. j. Innsbruck, Ferdinandeum.
 114 002 Südtirol, gegen 1500: hl. Nikolaus (?). fr. Berlin, Oppenheim.
 85 029 Bozen: hl. Nikolaus (?). j. Innsbruck, Ferdinandeum.
 85 028 Bozen: hl. Hieronymus. eb.
 190 855 Tirol (?) um 1500: hl. Andreas. fr. Berlin, Schweitzer.
 190 856 desgl: hl. Petrus. eb.
 114 004 Südtirol: knieender Leuchterengel. fr. Berlin, Oppenheim.
 114 003 Knieender Leuchterengel (Gegenstück zu 114 004). eb.
 114 001 Südtirol um 1500: Maria am Betpult. fr. Berlin, Oppenheim.
 133 858 Tirol um 1500: thron. Gottvater. fr. Berlin, Oppenheim.
 42 330 Südtirol (Oberitalien ?): Johannisschüssel (Birnb.). Köln, Schnütg.
 114 211 Pinzon (Südtirol) Flügelaltar (von Wolfgang Aßlinger).
 106 867 Gmarr bei Stanz-Gries: Flügelaltar mit thron. Muttergottes, hl. Bischof u. hl. Ottilie, j. Berlin, Mus.
 85 094 Schwaz, Franziskanerkirche. Hochaltar: Gruppe der schmerzhaften
 85 227 Taisten, Friedhofskapelle: Kruzifix (Holz). [Maria (Anf. 16. Jh.).
 122 030 Tiroler Vortragekreuz (Anf. 16. Jahrh.). Köln, Schnütgen-Mus.
 116 717 Muttergottes auf der Mondsichel. fr. München, Oertel. [Oertel.
 116 715 Tirol od. Bayern: Doppelmadonna e. Mariensäule. fr. München,
 32 247 Tirol (?), 16,1 Jahrh: thron. Muttergottes. Nürnberg, German. Mus.
 32 070 Tirol (?), 16,1 Jahrh: thron. Bischof. eb.
 85 233 Jenbach, Pfarrkirche: thron. Muttergottes.
 85 091 Schwaz, Michaelskapelle: hl. Vitus im Ölkessel.
 85 089 eb: St. Veit-Altar (im Schrein St. Veit, Stephanus u. Brigitte).
 85 011 Innsbruck, Goldenes Dachl: Brüstungsreliefs v. Jörg Kölderer um
 85 012 dies: Teil: die Kaiserreliefs. [1500.
 85 103 Sterzing, Rathaus: Lüsterweibchen (Jörg Kölderer um 1524).

E. Die Ostmark.

1. Mark Salzburg im 14. bis Anfang 16. Jahrhundert.

- 85 272 Salzburg, Dom: Taufbecken (Bronze, Meister Heinrich 1321).
 137 352 thron. Muttergottes (1320–30). Salzburg, Mus.
 187 768 Großmain: Verkündigung, Kopf Mariens. j. Wiesbaden, Henkell.
 85 284 Salzburg, St. Peter: steh. Muttergottes (um 1430 von H. Heider).
 85 290 eb: Grabstein Bürgermeister Martin Reutter, (1416 von H. Heider).
 85 285 eb: Stein des hl. Vitalis (um 1440, Nachfolger Hans Heiders).
 85 253 Mondsee, Kirche: Grabstein Abt Benedikt Eck.
 124 862 Salzburg, Kloster Nonnberg. Portalfig: Muttergottes u. Heinrich II.
 110 792 Salzburger Schule um 1500, Relief: Tempelgang Mariens. Freising,
 110 789 desgl: Tod der Maria. eb. [Museum.
 110 798 Salzburger Schule um 1520: hl. Bischof. Freising, Mus.
 110 797 desgl: hl. Blasius. eb.
 85 289 Salzburg, St. Peter: Wappengrabstein Christoph Reutter († 1502).

- 156 940 Salzburg, Festung: Denkmal Erzb. Leonhard v. Keutschach (1515
 189 585 dass: Teil: die untere Nische. [von Hans Valkenauer).
 189 584 dass: Teil: das obere Kreuzigungsrelief.
 85 288 Salzburg, St. Peter: Grabstein Ritter Virgil Überacker († 1532).

2. Mark Kärnten.

- 137 888 Heiligenblut, Pfarrkirche. Hochaltar (1520 von Wolfgang Aßlinger):
 114 213 ders: Mittelschrein mit Marienkrönung. [tharina u. Margarete.
 12 182 Friesach, Deutschordenskirche, Altar, Mitte: Muttergottes, hl. Ka-

3. Steiermark. [rechtes und linkes Profil. Wiesbaden, Privat.

- 66 643 Steirischer Meister um 1400: Maria e. Verkündigung (Kalkstein),
 116 728 Steiermark, frühes 16. Jahrh: thron. Muttergottes mit Engelsn. fr.
 201 415 Aussee, Spitalkirche: hl. Sebastian (um 1520), Oberkörper. [Oertel.
 198 730 Aussee, Spitalkirche: hl. Florian, Oberkörper (um 1520, Holz).

4. Ober-Donau im 13. und 14. Jahrhundert.

- 198 834 thron. Muttergottes (nördl. Donau, 1250–60, Holz). fr. Linz, Bu-
 198 879 ders: Kopf von vorn. [chinger.
 198 833 dies: Kopf $\frac{3}{4}$ linke Seite.
 198 716 St. Florian (O. D.), Stiftsmus: hl. Florian (1280-90, Holz), von vorn.
 198 745 ders: $\frac{3}{4}$ linke Seite.
 201 401 ders: Kopf $\frac{3}{4}$ linke Seite.
 198 757 ders: Kopf von vorn.
 198 756 ders: Wehrgehänge und linke Hand. [barock überarbeitet, Holz).
 198 839 Enns (O. D.), Pfarrk. Maria Schnee: thron. Muttergottes (um 1300,
 201 384 hl. Paulus (Donau (?), Anf. 14. Jahrh.). Kunsthandel.
 201 385 ders: Kopf von vorn.
 198 729 St. Florian (O. D.), Stiftsmus: hl. Florian, Vs. (um 1320, Holz).
 198 758 ders: Kopf von vorn.
 198 717 ders: Kopf $\frac{3}{4}$ linke Seite,
 198 723 ders: Kopf, linkes Profil.
 198 746 ders: Schwertgriff und linke Hand.
 198 856 Steh. Muttergottes (1330-40, Holz). Enns, (O. D.), Mus.
 198 857 St. Florian (O. D.), Marktkirche: steh. Muttergottes (um 1340).
 198 859 dies: Oberkörper.
 198 858 dies: Kopf von vorn.
 201 386 thron. Muttergottes, vom Kind geliebkost (Donau(?), Mitte 14. Jh.).
 201 387 dies: Oberkörper (u. Kind), Vorderseite. [Linz, Buchinger.
 198 755 Ober-Rohr (O. D.), Filialkirche: hl. Petrus (um 1370, Holz).
 198 698 Hartkirchen a. Donau (O. D.), Pfarrkirche: ehem. Bogenfeld: Ölberg
 (Stein, E. 14. Jahrh.).
 201 414 Sachsen (O. D.), Pfarrkirche. gotische Konsole: kauender Mann
 (14. Jahrh.).

5. Ober-Donau im 15. Jahrhundert.

- 201 430 Aquamanile: Reiter (Tonfragment, 14. Jahrh.). Wels (O. D.), Mus.
 201 397 sitzender Tonapostel (um 1400). Kremsmünster, Stiftsmus.
 201 396 sitzender Tonapostel Paulus (um 1400). eb.
 201 395 sitzender Tonapostel mit gr. Kopftuch (um 1400). eb.
 198 798 sitzender Tonapostel (um 1400). eb.
 198 590 Maria im Wochenbett (um 1400, Ton). St. Florian, Stiftsmus.
 198 683 Baumgartenberg (O. D.), ehem. Stiftskirche. Bogenfeld: Schmer-
 zensmann und 2. Stifter (Anf. 15. Jahrh.). j. Kühhofen.
 198 703 Steyr (O. D.), Pfarrkirche: Vesperbild (Steinguß, Anf. 15. Jahrh.).
 198 743 Heiligenstein (O. D.), St. Sebald: hl. Sebald (Anf. 15. Jahrh.).
 198 854 Riedegg (O. D.), Kapelle mit thron. Muttergottes (1400–20).
 198 689 Schmerzensmann (um 1410), Linz, Dr. Erlach.
 198 690 ders: $\frac{3}{4}$ linke Seite,
 198 691 ders: Oberkörper von vorn.
 198 692 ders: Rückansicht. [bild) aufrecht von vorn. j. Wien, M.
 198 681 Eferding (O. D.): Christuskopf (um 1420. Stein, von einem Vesper-

- 198 680 ders: in liegender Haltung von unten gesehen.
 198 700 Enns (O. D.), Kiemerstorfer Kapelle: Vesperbild (um 1420, Kunst-
 198 701 Ottensheim (O. D.), Pfarrkirche: Vesperbild (um 1430). [stein.]
 201 433 steh. Muttergottes (um 1420). Linz, Mus.
 201 383 Apostel (um 1420, Holz), Linz, Buchinger.
 201 377 Apostel, dem vorigen verwandt. eb.
 201 378 ders: Kopf, $\frac{3}{4}$ linke Seite.
 201 399 Hohenstein bei Pulgarn (O. D.): hl. Ägidius (um 1430).
 201 398 Aigen (O. D.): hl. Wolfgang (um 1440).
 198 806 Steyr (O. D.), Pfarrkirche, Nordportal: hl. Dorothea in Nische (um
 198 805 dies: allein von vorn. [1430].
 198 804 dies: $\frac{3}{4}$ linke Seite.
 198 724 eb: hl. Jakob von vorn.
 198 751 ders: $\frac{3}{4}$ linke Seite.
 201 431 ders: Kopf, $\frac{3}{4}$ linke Seite.
 198 812 eb: Muttergottes unter Baldachin (um 1440).
 198 868 Inzersdorf (O. D.): steh. Muttergottes (1430—40, Holz).
 198 867 dies: Oberkörper.
 201 427 Peterberg (O. D.): steh. Muttergottes (um 1440).
 198 860 Eferding (O. D.), Schloß: steh. Muttergottes (um 1440, Holz).
 198 848 Pesenbach (O. D.), St. Leonhard: thron. Muttergottes (um 1440,
 198 866 Zwettl (O. D.); Haus 27: steh. Muttergottes (1440-50, Holz). [Holz].
 198 850 Weißenkirchen (N. D., Wachau): thron. Muttergottes (Mitte 15. Jh.,
 Ton). j. St. Florian, Stiftsmus.
 198 795 Schönau (O. D.), St. Magdalenenk: hl. Petrus (um 1450, Holz).
 198 693 thron. Christus, segnend (um 1450, Holz). St. Florian, Stiftsmus.
 198 847 Altmünster (O. D.), Pfarrhof: thron. Muttergottes (um 1450, Holz).
 201 381 Halbfigur der Muttergottes (Mühlviertel um 1450, Stein). Linz, Mus.
 198 796 Filialkirche St. Georg im Schauertal (O. D.): hl. Petrus (um 1450,
 Steinguß.

6. Ober-Donau im 15,2 Jahrhundert.

- 198 838 Muttergottes a. der Mondsichel, Halbfigur (n. 1450). Linz, Diöz.-M.
 198 676 Münzkirchen (O. D.), St. Sebastian: Kruzifix (1450-60, Holz), Kopf.
 198 872 Taufkirchen a. d. Pram (O. D.), Pfarrk: steh. Muttergottes (1450-60,
 198 870 dies: Halbfigur von vorn. [Holz].
 198 871 dies: Halbfigur, $\frac{3}{4}$ linke Seite.
 198 869 dies: Kopf von vorn.
 198 832 Oberdonau um 1460: weibl. Reliquienbüste, linkes Profil. Kunsthdl.
 198 855 Oberdonau: steh. Muttergottes. j. St. Florian, Stiftsmus. [1460].
 198 874 Seeschloß bei Gmunden (O. D.), Kapelle: steh. Muttergottes (um
 198 842 Peterberg (O. D.), Kirche: Muttergottes („E.-S.“-Typus um 1460),
 Oberkörper.
 198 865 Dimbach (O. D.), Pfarrkirche. Hochaltar: steh. Muttergottes (um
 198 845 dies: Oberkörper, $\frac{3}{4}$ linke Seite. [1460].
 198 844 dies: Oberkörper von vorn.
 198 903 Steyr (O. D.), Spitalkirche. Eingangshalle mit Kruzifix.
 198 668 eb: Kruzifix (Donau um 1460).
 198 682 dass: Oberkörper.
 198 678 dass: Kopf von vorn. [j. Darmstadt, Mus.
 198 800 Wels (O. D.): Johannes u. Maria unterm Kreuz (um 1460, Holz).
 198 721 Sautern (O. D.): hl. Ubaldus (1460-70, Holz). j. Stift Schlierbach.
 198 722 ders: Kopf.
 198 762 Oberdonau 1460-70: hl. Joh. von e. Kreuzigung, Kopf. j. Linz, Mus.
 198 841 Schlägl (O. D.), Stift: thron. Muttergottes (1460-70, Holz).
 198 840 dies: Oberkörper $\frac{3}{4}$ linke Seite.
 198 747 Heiligenstein (O. D.), St. Sebald: hl. Petrus (um 1470, Holz).
 198 760 ders: Kopf von vorn.
 198 744 Heiligenstein, St. Sebald: hl. Paulus (um 1470, Holz).
 198 751 ders: Kopf von vorn.
 198 803 Oberdonau 1470-80: Heilige mit Buch. Linz, Buchinger.

- 201 388 Prophetenbüste (Holz, O.D., 1450-60). Linz, Mus.
 201 435 hl. Florian (um 1470). Linz, Mus.
 198 714 Schärding a. Inn (O.D.), Mus: Johannes Ev. (um 1480, Holz).
 198 787 Wegkapelle bei Kefermarkt (O.D.): hl. Jakobus d. Ä. (um 1480).
 198 720 ders: Kopf $\frac{3}{4}$ linke Seite.
 198 764 St. Thomas am Blasenstein (O.D.), Pfarrk: hl. Paulus, $\frac{3}{4}$ l. Seite.
 198 694 ders: Oberkörper von vorn. [j. Linz, Krüzner.
 198 704 Haag am Hausruck (O.D.): Beweinungsgruppe (um 1500, Holz).
 198 753 Heiligenleiten (O.D.), St. Leonhard: hl. Leonhard (um 1480, Holz).
 198 890 ders: Abtstab.
 198 763 Weigersdorf bei Kremsmünster (O.D.), St. Jakob: hl. Jakobus d. Ä.
 198 766 ders: Oberkörper. (um 1480, Steinguß).
 198 765 ders: Kopf von vorn.
 198 794 St. Florian (O.D.): Tonapostel (um 1490). j. Wien, Industriemus.
 198 797 ders: Oberkörper von vorn.
 198 768 Heiligenstatt (O.D.), Wallfahrtskirche. Hochaltar: hl. Sebastian
 198 750 ders: nach der Restauration. [(um 1490) vor der Rest.
 198 767 ders: Oberkörper von vorn.
 85 405 Gampern, Pfarrkirche: Hochaltar (1490-1500, Passau) i. Kirchenraum.
 114 222 ders: näher.
 114 210 ders: Mittelschrein: hl. Remigius, Muttergottes, hl. Pantaleon.
 137 264 Kefermarkt (O.D.), St. Wolfgang: Hochaltar (1490-98, abhängig
 137 342 ders: hl. Petrus, Wolfgang u. Christoph. [von Gerhaert v. Leyen).
 198 790 ders: Mitte: hl. Petrus.
 198 789 ders: Mitte: hl. Christoph.
 117 496 ders: hl. Christoph, Kopf.
 114 227 ders: die beiden Altarflügel.
 114 226 ders: Konsole unter Petrus.
 114 228 ders: hl. Georg und hl. Florian.
 198 788 ders: hl. Florian allein.
 198 825 Linz, Dreifaltigkeitskap: Altarrelief mit Geburt Christi (Kefer-
 198 826 dass: Teil: Maria u. der Engel. [markter Meister). j. Linz, Mus.
 198 827 dass: Kopf der Maria.
 198 828 dass: Oberkörper des Engels.
 198 830 dass: anbetender Hirt.
 198 829 dass: Hirt mit Bündel.
 198 831 dass: die 3 singenden Engel.
 198 822 Steyr (O.D.), Relief: Verkündigung (vor 1500). j. Linz, Mus.
 201 394 dass: Oberkörper des Engels u. der Maria.
 198 823 dass: Oberkörper der Maria.
 198 824 dass: Oberkörper des Engels. [mäus, Leonhard u. Michael.
 201 426 Pesenbach (O.D.), Kirche. Hochaltar (1495) Mitte: hl. Bartholo-
 198 888 Pesenbach (O.D.): Marienaltar (1499). j. St. Florian, Stiftsmus.
 198 887 Haus (O.D.), Schloßkapelle: Altar mit Krönung Mariens (um 1500).
 198 799 Ober-Rauchenödt (O.D.), St. Michael, Flügelalt., Mitte m. Predella:
 198 792 ders: hl. Michael, Kniestück. [hl. Nikolaus, Michael
 198 761 ders: hl. Stephan, Kopf. [u. Stephan (um 1500).
 185 951 Zwettl (O.D.), Pfarrk. Flügelaltar: Muttergottes u. 2 Bischöfe.
 198 658 Oberdonau, E. 15. Jahrh: Kopf Papst Gregors. Linz, Sachsperger.
 201 382 hl. Sebastian (Holz, um 1500). Linz, Mus.
7. Oberdonau im Anfang 16. Jahrhundert.
 198 837 Berg (O.D.), Kirche Maria Trost: thron. Muttergottes (um 1500,
 198 675 Allerheiligen (O.D.), Pfarrhof: Kruzifix, Kopf (um 1500). [Holz].
 198 705 Oberdonau (um 1500): Teil aus einer Beweinung X. Linz, Mus.
 198 708 Schwanenstadt (O.D.), Bildstock: Vesperbild (um 1500) vor der
 198 702 dass: nach der Restauration. [Restauration.
 198 706 Oberdonau um 1500: Vesperbild. Linz, Samml. Sachsperger.
 198 699 Steyregg (O.D.), Hausnische: Vesperbild. j. Linz, Buchinger.
 198 775 Peilstein (O.D.), Pfarrkirche: hl. Wolfgang (um 1500, Holz).
 198 713 Sarleinsbach (O.D.), Friedhofskap: sitz. hl. Leonhard, Kopf (um 1500).

- 116 757 hl. Anna Selbdritt (Anf. 16. Jahrh.). fr. München, Oertel.
 198 818 Gunskirchen (O. D.), Martinskirche: hl. Anna Selbdritt Anf. 16. Jh.
 198 819 Oberrachenödt (O. D.), St. Michael: Flügelaltar mit Krönung
 198 776 Oberdonau um 1500: hl. Bischof. Linz, O. Buchinger. [Mariens.
 198 772 ders: Kopf von vorn.
 198 777 Oberdonau um 1520: hl. Bischof. Linz, O. Buchinger.
 198 773 ders: Kopf von vorn.
 198 669 Schloß Schlüsselberg (O. D.), Kapelle: kl. Kruzifix (um 1510, Holz).
 198 875 Windhag o. Ybbs (N. D.), Pfarrk: steh. Muttergottes mit Engeln.
 198 785 Altenburg (O. D.), Kirche: Grabstein Lasla Prager († 1514).
 198 696 Freistadt, (O. D.), Liebfrauenk: Epitaph Ulrich Kaumacher (1518).
 198 784 St. Florian (O. D.), Stiftsmus: Kaiser Maximilian (Relief um 1519).
 198 718 Baumgartenberg (O. D.), Stift: Otto v. Maschland (um 1520). j. Linz.
 198 902 Mauthausen a. Donau (O. D.), Pfarrkirche: Weihwasserbecken (von
 Hans Valkenauer-Salzburg um 1520).
 201 369 Barbaracyklus (O. D. um 1520): d. hl. Barbara läßt ihrem Turm 3 Fen-
 201 370 ders: Turmbau: Köpfe Barbaras u. der Werkleute. [ster einbauen.
 198 889 ders: Turmbau: die Maurer. [Linz, Museum.
 201 368 ders: Der Hirt verrät Barbaras Versteck. eb.
 201 371 ders: hl. Barbara wird geschleift. eb.
 201 372 ders: Bestattung der hl. Barbara. eb.
 201 373 ders: Bestattung: Köpfe der Mittelfiguren.
 198 791 ders: Bestattung: Meisterbildnis.
 201 389 Pulgarn (O. D.), Klosterkirche: Hochaltar mit got. Fig. (um 1520).
 198 646 Waldburg (O. D.), Pfarrkirche: Hochaltar, Schrein u. linker Flügel
 198 876 ders: Schrein: Muttergottes. [(1517).
 198 877 ders: Muttergottes, Kopf.
 198 782 ders: Schrein: hl. Magdalena.
 198 880 Waldburg, Pfarrkirche: Wolfgangaltar, Schrein (1520).
 198 843 ders: Schrein: Oberkörper der 3 Heiligen.
 198 883 ders: linker Flügel: hl. Wolfgang baut die Kapelle.
 199 553 ders: linker Flügel, Teil: hl. Wolfgang u. Teufel bei Weihe der Kap.
 198 882 ders: rechter Flügel mit Predigt des hl. Wolfgang u. a.
 198 783 ders: Staffel: hl. Wolfgang mit Beil u. Buch.
 198 686 Waldburg, Pfarrkirche: Lorenzaltar, Schrein u. Predella (1523).
 198 647 ders: Schrein: hl. Barbara, Salvator u. Lorenz.
 198 688 ders: Schrein: Oberkörper der 3 Heiligen.
 198 687 ders: Flügel: der hl. Laurentius spendet die Kommunion.
 198 987 ders: Flügel: hl. Lorenz auf dem Rost.
 198 884 ders: Predella: 4 musizierende Engel.
 199 552 ders: Predellentür: Johannes d. Ev.
 201 425 ders: Predella: Vesperbild.
 85 255 Hallstatt (O. D.), Pfarrkirche: Hochaltar (1510-20, bez. Bernhard
 114 230 ders: ohne den Aufsatz. [Asth (Passau ?).
 85 256 ders: Schrein: Muttergottes.
 114 012 ders: Muttergottes, Oberkörper.
 85 257 ders: linker Flügel: Geburt und Darstellung.
 138 941 ders: linker Flügel: Geburt (groß).
 85 259 ders: hl. Florian.
 198 673 Hallstatt (O. D.), Pfarrkirche: Kruzifix (um 1520).
 198 685 dass: Oberkörper.
 198 672 dass: Kopf, $\frac{3}{4}$ linke Seite.
 198 815 Hallstatt, Pfarrkirche: trauernde Maria (zum Kruzifix gehörig).
 198 816 dies: Oberkörper, $\frac{3}{4}$ rechte Seite.
 198 749 eb: trauernder Johannes (zum Kruzifix gehörig).
 198 732 ders: Oberkörper, $\frac{3}{4}$ linke Seite.
 198 752 ders: Oberkörper, $\frac{3}{4}$ rechte Seite.
 198 904 Niederzirkung (O. D.), Kirche: Inneres mit Triumphkreuz (um 1520).
 198 679 Gmunden (O. D.), Stadtpfarrk: Holzkruzifix (um 1520).
 198 674 dass: Kopf.

- 199 551 Freistadt (O. D.), Mus. Holzrelief: Verkündigung (1520).
 201 429 Altarflügel: Anbetung der Könige und Himmelfahrt Mariens (um 1520). Schloß Haus (O.-D.).
- 198 820 Schleißheim b. Wels (O. D.), Pfarrk. linker Altarfl.: Verkündigung.
 198 821 ders: Altarfl.: Anbetung der 3 Könige.
 198 864 Steyr (O. D.) um 1520: steh. Muttergottes, $\frac{3}{4}$ rechte Seite. j. Frank-
 198 835 dies: Oberkörper von vorn. [furt a. M.. Liebighaus.
 201 391 dies: Oberkörper, $\frac{3}{4}$ rechte Seite,
 201 404 hl. Anna Selbdritt (um 1520). Linz, Mus.
 201 428 hl. Magdalena aus e. Kreuzigung (Donau? um 1520). Kunsthdl.
 198 707 Bachmanning (O. D.), Pfarrkirche: Vesperbild (um 1520).
 198 774 Altenhof im Mühlkreis (O. D.), Schloßkap: hl. Leonhard (um 1520).
 198 769 Oberdonau um 1520: hl. Jakobus d. A. (Holz). Linz, Buchinger.
 198 759 ders: Kopf von vorn.
 198 715 Oberdonau um 1520: hl. Nikolaus. Linz, Sachsperger.
 198 726 ders: Kopf, $\frac{3}{4}$ rechte Seite.
 198 754 Enns (O.D.), Armenhauskapelle: hl. Dionys (um 1520, Holz).
 198 728 ders: Oberkörper. [j. Linz, Sachsperger.
 201 392 Oberdonau um 1520: hl. Pantaleon. Enns, Mus.
 201 393 ders: Oberkörper.
 201 424 hl. Sigismund (um 1520), Kopf von vorn. Kremsmünster, Stiftsmus.
 201 432 Donautal um 1520: hl. Florian. Linz, Sachsperger.
 198 811 Hellmonsödt (O. D.), Pfarrkirche: Epitaph Hedwig v. Starhem-
 berg, geb. Rosenberg († 1520).
 201 416 Baumgartenberg (O. D.), Stiftskirche: Epitaph Abt Heinrich II.
 Kern (1528).

8. Nieder-Donau im 13. und 14. Jahrhundert.

- 179 539 Heiligenkreuz (N.D.), Stiftsk: Grabplatte Friedrich des Streitbaren.
 117 499 Klosterneuburg, Stiftsmus: thron. Muttergottes (um 1325), Vs.
 117 494 dies: Rückseite.
 137 343 dies: Kopf, $\frac{3}{4}$ linke Seite.
 198 599 dies: Sockel mit Stifter. [York, Metrop.-Mus.
 196 621 Wien, St. Stephan. Gottesleihnamsaltar: hl. Georg (1334-36). j. New
 198 572 Melk, Stift: das „Melker Kreuz“ (1360), Vorderseite.
 198 573 dass: Rückseite.
 198 574 dass: Rückseite: Fassung der Steine [gotisch restaur.]. j. Linz, Mus.
 198 808 Wien, Stephansdom: Kopf einer Annengruppe (Stein, um 1400
 114 862 Wien, Maria Stiegen: Muttergottes der Verkündigung (um 1380).
 98 678 Wien, Minoritenkirche: Portal mit Statuencyklus (um 1395).
 196 602 Wien, St. Stephan. Alter Hochaltar: Gruppe der Kreuzabnahme.
 j. Wien, Diözes.-Mus.
 114 875 Wien, histor. Mus: Herzog Albrecht II (E. 14. Jahrh.).

9. Nieder-Donau im 15. bis Anfang 16. Jahrhundert.

- 198 600 Klosterneuburg, Stiftskirche: steh. Muttergottes (frühes 15. Jahrh.).
 198 601 Klosterneuburg, Stiftsk: Kaiser mit Kirchenmodell. j. Mus.
 198 602 desgl: Kaiserin mit Kirchenmodell. eb.
 129 095 hl. Elisabeth (weicher Stil). Wien, Mus.
 112 757 Baden bei Wien: Vesperbild (Anf. 15. Jahrh.). j. Berlin, Mus.
 201 423 Niederdonau (um 1420): hl. Diakon (Stephanus?). Wien, Ldmus.
 122 636 Wien, St. Stephan: Wien-Neustädter Altar, geöffnet.
 115 009 eb: Chorgestühl (1476-86 von W. Rollinger).
 85 064 Pöggstall: Marienaltar mit gemalten Flügeln. j. Schloß Ambras.
 189 583 ders: hl. Stephan, Muttergottes u. hl. Antonius.
 198 741 Altenburg (N.D.), Stiftsmus: hl. Petrus (um 1470, Holz).
 198 742 ders: $\frac{3}{4}$ linke Seite.
 198 736 ders: Kopf von vorn.
 198 738 ders: Kopf, rechtes Profil.
 198 739 Altenburg, Stiftsmus: hl. Paulus (um 1470, Holz).
 198 740 ders: $\frac{3}{4}$ rechte Seite.

- 198 737 ders: Oberkörper, $\frac{3}{4}$ linke Seite.
 198 735 ders: Kopf von vorn.
 198 734 ders: Kopf, linkes Profil.
 137 878 Joseph aus e. Geburt (um 1480 v. Hans Glocke). Berlin, Mus.
 137 881 Maria aus e. Geburt (um 1480 v. Hans Glocke). fr. Wien, Figdor.
 164 051 Wien, St. Stephan: Platte v. Hochgrab Kaiser Friedrich III. († 1493).
 199 644 dass: Ecke mit 2 Kaisern. (Schule des Nikolaus Gerhaert v. Leyen).
 199 645 dass: Ecke mit Kaiserin u. Kaiser mit Kirchenmodellen.
 117 495 Wiener Neustadt, Pfarrkirche: Apostel (um 1490).
 117 497 eb: Apostel mit Buch u. Stab (um 1490).
 196 098 eb: Johannes d. Ev. (um 1490).
 42 458 Schloß Matzen (N.D.): hl. Georg auf Drachen.
 21 650 Relief: Abendmahl. fr. Wien, Dr. Figdor.
 12 514 Herzogenburg, Augustiner Chorherrenstift: Marienod (um 1490).
 98 684 Wien, Michaelskirche: Ölberg.
 98 668 Wien, St. Stephan. Chor: Ölbergrelief.
 184 580 Anton Pilgram: der Falkner (um 1500). Wien, Mus.
 138 665 Anton Pilgram (?): Grablegung (1496). München, Nat.-Mus.
 12 887 Anton Pilgram: Kanzel (1515). Wien, St. Stephan.
 128 426 dies: ohne Schalldeckel.
 12 515 dies: Bildnis Meister Pilgrams.
 197 267 dies: Papst Gregor.
 137 329 Wien, St. Stephan. Orgel: Meister Pusebaum (von Anton Pilgram).
 198 907 Eggenburg (N.D.), St. Stephan: Sakramentsnische (E. 15. Jahrh.).
 198 770 Altenburg (N.D.), Stift: hl. Stefan, Kopf (um 1500).
 198 781 Niederdonau 1500-20. Grablegung: Kopf u. Oberkörper e. Mannes.
 198 780 ders: Kopf, $\frac{3}{4}$ rechte Seite. [St. Pölten, Diözes.-Mus.
 198 711 Wien um 1520, Relief: Kreuzigung des hl. Andreas. St. Pölten.
 198 712 dass: Teil: hl. Andreas. [Diözes.-Mus.]

F. Niederrhein.

I. 13. Jahrhundert.

1. Niederrheinische Plastik im 13. Jahrhundert.

a) Goldschmiedearbeiten.

- 116 904 Kaiserswerth, Pfarrkirche: Suitbertus-Schrein (Köln 1264), Langseite.
 116 902 ders: Schmalseite: hl. Suitbert m. König Pipin u. Königin Plectrudis.
 116 901 ders: thron. Muttergottes.
 116 494 ders: Apostel Petrus u. Paulus.
 116 495 ders: 2 thron. Apostel mit Büchern.
 116 908 ders: Dachrelief: Geburt Christi.
 122 057 Kruzifix (Maasschule 13,2 Jahrh., Bronze verg.), Köln, Schnütgen-
 Museum.

b) Holz.

- 42 302 thron. Muttergottes (Nußbaum, Ende 13. Jahrh.). Köln, Schnütgen.
 34 330 thron. Muttergottes. fr. Bonn, Roettgen.
 34 332 Wesel: thron. Muttergottes (Eiche, 13,2 Jahrh.). fr. Bonn, Roettgen.
 83 545 thron. Muttergottes (E. 13. Jahrh.). Münster, Mus.
 122 054 Rheinland, Mitte 13. Jahrh: Kruzifix (Nußbaum). Köln, Schnütgen.

II. Niederrheinische Plastik im 14. Jahrhundert.

1. Plastik (14. Jahrh.) im und am Dom zu Köln.

a) Chorfiguren (um 1320).

- 86 557 Köln, Dom. Chor: Jakobus d. J. mit Sockel und Baldachin.
 34 244 eb: Apostel Paulus mit Sockel und Baldachin, $\frac{3}{4}$ linke Seite.
 34 245 eb: Baldachin mit geigendem Engel über Bartholomäus.
 86 546 eb: Christus von vorn.
 34 243 eb: Maria von vorn.
 195 506 dies: $\frac{3}{4}$ rechte Seite, Kopf im Profil.
 86 547 eb: Petrus von vorn.
 49 123 ders: $\frac{3}{4}$ linke Seite.

- 86 548 eb: Paulus von vorn.
 86 549 eb: Andreas von vorn.
 49 113 ders: $\frac{3}{4}$ linke Seite.
 86 551 eb: Bartholomäus von vorn.
 49 114 ders: $\frac{3}{4}$ linke Seite.
 34 242 eb: Jakobus d. Ä. von vorn.
 86 553 eb: Jakobus d. J. von vorn.
 34 241 eb: Johannes Ev. von vorn.
 49 119 ders: rechtes Profil.
 86 555 eb: Judas Thaddäus von vorn.
 86 556 eb: Mathias von vorn.
 86 550 eb: Philippus von vorn.
 86 554 eb: Simon von vorn.
 86 552 eb: Thomas von vorn.
 122 723 eb: Köpfe der Philippus, Johannes und Paulus.
 195 553 Köln, Dom: sog. „Mailänder“ Muttergottes (um 1330).
 34 247 dies: mit Krone.
- b) der H ö c h a l t a r (um 1320).
 49 145 Köln, Dom. Hochaltar, Mensa: Anbetung von 2 Königen, hl. Anna;
 2 Propheten und 2 weibl. Heilige (j. Mus.) vor der Restaurier.
 49 127 dies: Muttergottes, Darstellung im Tempel, 2 Propheten, König u.
 53 602 dies: Darstellung im Tempel. [Johannes d. T.
 34 253 dies: Krönung Mariens.
 34 255 dies: Apostel Paulus, Jakobus d. Ä. und Johannes.
 34 254 dies: Petrus, Andreas und Bartholomäus.
 34 256 dies: Judas Thaddäus, Simon und Apostel.
 34 257 dies: Thomas, Jakobus d. J. u. Apostel.
 42 263 dies: anbetender König u. Prophet. j. Schnütgen-Museum.
 53 974 dies: Prophet u. König David. j. Wallraf-R. Mus.
 53 975 dies: Heilige und hl. Dorothea. j. eb.
- c) Köln, Dom: südl. Turmportal „Petrusportal“. (Sta-
 tuen zwischen 1370-80).
 34 231 Köln, Dom. Petrusportal: Petrus, Vorderseite.
 134 132 dass: Petrus Kopf, Vorderseite und linkes Profil.
 34 232 dass: Apostel Andreas von vorn.
 134 131 dass: Andreas Kopf rechtes Profil und Vorderseite.
 34 233 dass: Apostel Paulus und Johannes.
 134 133 dass: Johannes Kopf von vorn und linkes Profil.
 34 234 dass: Apostel Jakobus.
- d) G r a b m ä l e r.
 34 258 Köln, Dom: Sarkophag der hl. Irmgard.
 34 274 eb: Grabfigur Erzb. Walram v. Jüllich, linke Seite († 1349).
 34 275 eb: Grabfigur Erzb. Wilhelm v. Gennep, von oben († 1362).
 73 123 eb: Hochgrab Graf Gottfried v. Arnsberg (1370), linke Seite.
 34 270 dass: rechte Seite.
 34 271 dass: Grabfigur von oben.
 34 272 dass: Sockel: 3 Trauernde.
 34 267 Köln, Dom: Hochgrab Erzb. Engelbert III. (1368), rechte Seite.
 49 107 dass: Grabfigur, Oberkörper linke Seite.
 86 534 dass: Grabfigur von oben.
 34 269 dass: Sockel: 3 trauernde Frauen.
 34 268 dass: Sockel: trauernder Mann mit Kranz u. desgl. mit erhobener
 49 106 dass: Sockel: 2 trauernde Männer. [Rechten.
 42 245 dass: Sockel: sog. „Schreibruder“. j. Schnütgen-Mus. [(14,2 Jahrh.)
 34 259 Köln, Dom: Hochgrab Erzb. Konrad v. Hochstaden rechte Seite
 34 260 dass: Grabfigur (Erz) von oben (niederländisch?)
 86 538 dass: Grabfigur, Kopf von oben.
 34 261 dass: Grabfigur, Kopf $\frac{3}{4}$ linke Seite. [oben (14. Jahrh.).
 34 273 Köln, Dom: Grabfigur Erzb. Philipp v. Heinsberg († 1191) von

2. Die niederrheinische Muttergottes im 14. Jahrhundert.

- 49 134 Münstereifel, Kirche: steh. Muttergottes (frühes 14. Jahrh.).
 49 142 Köln, Maria Lyskirchen: steh. Muttergottes (14,1 Jahrh.).
 86 441 Köln, St. Ursula: steh. Muttergottes.
 86 043 Aachen, Münster: steh. Muttergottes.
 34 129 Lindern bei Aachen: thron. Muttergottes. j. Bonn, Mus.
 201 588 Bonn: thron. Muttergottes (um 1320). z. Z. Köln, Diözes.-Mus.
 201 589 dies: Kopf von vorn.
 42 321 thron. Muttergottes (Nußbaum). Köln, Schnütgen-Mus.
 86 150 thron. Muttergottes mit den schwarzen Augen (Köln, 14. Jahrh.).
 86 030 Aachen, Münster, Hochaltar: thron. Muttergottes. [Aachen, Mus.
 53 531 Köln, St. Marien im Kapitol: Limburger Muttergottes (Mitte 14. Jh.).
 86 318 dies: rechtes Profil. [Vorderseite.
 86 139 Aachen, Domschatz: silb. Muttergottes mit der Blume.
 86 140 eb: silb. Muttergottes mit Stifter.
 116 760 Steh. Muttergottes auf der Mondsichel, fr. München, Oertel.
 86 580 Köln, Dom, Dreikönigskapelle: steh. Muttergottes (um 1350). j.
 49 148 Steh. Muttergottes. fr. Köln, Samml. Moest. [Köln, K. G.-Mus.
 42 324 Steh. Muttergottes. Köln, Schnütgen-Mus.
 86 581 thron. Muttergottes (um 1350). eb.
 34 349 Mosel bei Koblenz: thron. Muttergottes (Nußbaum um 1350). fr.
 86 151 thron. Muttergottes (um 1350). Aachen, Mus. [Bonn, Roettgen.
 34 246 Köln, Dom: thron. Muttergottes (um 1350).
 42 303 Steh. Muttergottes (um 1360). Köln, Schnütgen-Mus.
 86 152 kl. steh. Muttergottes. Aachen, Mus.
 42 322 Steh. Muttergottes (E. 14. Jahrh.). Köln, Schnütgen-Mus.
 86 449 Köln, St. Ursula: thron. Muttergottes.
 42 312 thron. Muttergottes (Köln um 1360). Köln, Schnütgen-Mus.
 49 144 dies: und 3 thron. Muttergottes (2. Drittel 14. Jahrh.). Nürnberg.
 42 271 Köln: thron. Muttergottes mit dem Vogel. Köln, Schnütgen-Mus.
 34 353 Köln: E. 14. Jahrh.: thron. Muttergottes. fr. Bonn, Roettgen.
 42 268 Köln, E. 14. Jahrh.: thron. Muttergottes. Köln, Schnütgen-Mus.
 86 149 thron. Muttergottes. Aachen, Mus.
 34 003 Bonn, Münster: thron. Muttergottes.
 34 117 Köln, E. 14. Jahrh.: thron. Muttergottes. Bonn, Mus.
 120 298 Köln, E. 14. Jahrh.: steh. Muttergottes, Marmor. Zons, Privat.

3. Das niederrheinische Kruzifix im 14. Jahrhundert.

- 12 484 Köln, St. Marien im Kapitol: Gabelkreuz (1304).
 49 132 Köln, St. Severin: Gabelkreuz (Anf. 14. Jahrh.).
 66 568 dass: in alter Fassung.
 158 980 dass: Kopf von vorn.
 66 569 Andernach, Pfarrkirche: Gabelkreuz (Kölner Meister, Anf. 14. Jh.).
 122 031 Kruzifix (14,2 Jahrh., Nußbaum). Köln, Schnütgen-Mus.
 42 329 Kruzifix (14,2 Jahrh., Bronze, vergoldet). eb. [(Rhein. Mus.
 197 845 Köln, St. Georg: Kruzifix (um 1360), Kopf fast link. Profil. j. Köln,
 200 951 Rheinisch, 14,2 Jh.: Kruzifix, Kopf 1. Profil. Köln, Allerheiligenkap.
 116 900 Linn (Krefeld), Pfarrkirche: Kruzifix (um 1400, Holz).
 116 909 Dinslaken (Ruhrt), Pfarrkirche: Kruzifix (um 1400).

4. Niederrheinische Plastik im 14. Jahrhundert.

- 161 905 Xanten, Dom. Pfeilergruppe: hl. Martin (Anf. 14. Jahrh.).
 179 280 eb: Chor: Apostel und Jakobus d. J.
 161 906 eb: Chor: Apostel Bartholomaeus u. Philippus [Barbara (um 1320).
 161 904 eb: Levitensitz, Bekrönung mit Magdalena, thron. Muttergottes u.
 53 527 Steh. Heilige (Eiche, um 1310). Köln, K. G.-Mus.
 86 153 Jugendliche Heilige. Aachen, Mus.
 42 273 Heilige mit Krone (Köln, 14,1 Jahrh., Nußbaum). Köln, Schnütgen-M.
 86 154 Apostel (14. Jahrh.). Aachen, Mus.
 34 132 Zwei Apostel (Köln, 14. Jahrh.). Bonn, Mus.

- 86 420 Köln, St. Aposteln: Johannes, Andreas, Petrus, Philippus (u. 1335).
 86 421 eb: Judas Thaddäus, Matthaes, Matthias, Paulus.
 86 422 eb: Bartholomäus, Simon, Jakobus d. Ä, Thomas.
 53 526 eb: 6 Apostel (meist ohne Attribute).
 53 525 eb: 6 weitere Apostel.
 116 497 eb: Philippus, Simon, Johannes u. Paulus, linkes Profil.
 116 499 eb: Köpfe Philipp u. Simon, 1. Profil; Köpfe Matthias u. Jakob. Vs.
 86 157 Christus aus einer Krönung Mariens. Aachen, Mus.
 138 653 Kölnisch um 1350: Hausaltären. München, Nat.-Mus.
 34 304 Köln, Domschatz: Vorsängerstab (1178) mit Anbetung der Könige
 187 201 ders: Anbetung der Könige. [(um 1350).
 34 325 Köln, Dom. Marienkapelle: 2 hl. Könige (Mitte 14. Jahrh.).
 34 302 Köln, Domschatz: erzbischöfl. Krummstab.
 116 160 ders: Krümme mit Verehrung der Muttergottes.
 175 500 Hochelten: Pektorale (mit hl. Vitus) des Grafen Heinrich v. Berg.
 175 496 Aachen, Domschatz: Pektorale m. Verkündigung Mariens. [Mus.
 49 136 Kölner Schule u. 1350: Kopf e. Heiligen (Stein). Köln, Schnütgen-
 34 336 Rhein. Mstr., um 1350, Vesperbild — Roettgen. j. Bonn, Mus.
 127 523 ders: Kopf Christi (vergl. Mittelrhein).
 34 352 Dreifaltigkeitsgruppe (Köln um 1350, Nußbaum). fr. Bonn, Roettg.
 49 104 Köln, St. Marien im Kapitol. Dreikönigstor: Anbetung der Könige,
 9 355 Köln, Gürzenich. Hansesaal, Wand: die 9 Helden (1366).
 34 200 Bonn, Münster. Grabfigur Erzb. Engelbert II. († 1275) von oben
 86 155 Apostel Paulus (Köln, 14,2. Jahrh.). Aachen, Mus. [(gegen 1400).
 34 131 Apostel Paulus u. Petrus (Köln, um 1400). Bonn, Mus.
 86 156 hl. Margarete (Köln, 14,2. Jahrh.). Aachen, Mus. [Oertel.
 116 792 Christus mit Dornenkrone (Niederrhein um 1400). fr. München,
 42 442 Devotionsaltären (Köln um 1400, Nußbaum). Köln, Schnütg.-M.
 42 295 Köln, St. Gereon: hl. Helena mit Modell von St. Gereon (Tuffstein
 [um 1400). j. Köln, Schnütgen-Mus.

5. Niederrheinische Reliquiare im 14. Jahrhundert.

- 86 137 Aachen, Domschatz: Scheibenreliquiar, Vorderseite.
 86 138 dass: Rückseite. [Wilhelm).
 86 134 Aachen, Domschatz: dreitürmiges Reliquiar (vor 1400 von Meister
 83 385 Hildesheim, Domschatz: Reliquienbüste des hl. Jakobus (1360).
 180 671 Kornelimünster b. Aachen: Kopfreliquiar d. hl. Cornelius (1355-83).
 86 133 Aachen, Domschatz: Reliquienkapelle (n. 1361 v. Meister Wilhelm).
 116 226 dies: Karl d. Gr., Muttergottes, hl. Katharina.
 86 136 Aachen, Domschatz: Reliquienbüste Karls d. Gr. (v. J. Lassen, Mitte
 86 135 eb: Simeon-Reliquiar v. J. Lassen. [14. Jahrh.).
 10 170 dass: Simeon Oberkörper u. Christkind.
 137 882 Marienstatt (Nassau), Klosterk: Altar mit Reliquienbüsten (1324
 86 451 Köln, St. Ursula: weibl. Reliquienbüste (14. Jh.). [Köln).
 42 282 Weibl. Reliquienbüste (Nußbaum, 14,2. Jh.). Köln, Schnütgen-Mus.
 86 364 Köln, St. Andreas: weibl. Reliquienbüste. [Köln, Schnütg.-Mus.
 42 281 Weibl. Reliquienbüste mit Kruseler u. dem Wappen der Pallant.
 75 603 Köln, St. Ursula: 3 weibl. Reliquienbüsten.
 86 452 eb: weibl. Reliquienbüste mit Kruseler.
 42 285 Weibl. Reliquienbüste (14,2. Jahrh.). Köln, Schnütgen-Mus.
 86 413 Köln, Groß St. Martin: 2 weibl. Reliquienbüsten.
 86 423 Köln, St. Aposteln: 2 weibl. u. 2 männl. Reliquienbüsten.
 42 278 Reliquienbüste eines Ritters (Nußbaum, 14,2. Jh.). Köln, Schnütg.-M.
 42 283 weibl. Reliquienbüste (E. 14. Jh.). eb.
 42 279 Reliquienbüste eines Bischofs (Nußbaum, E. 14. Jahrh.). eb.
 42 286 Reliquienbüste des hl. Sebastian (Nußbaum, um 1400). eb.
 34 340 Reliquienbüste: betender Ritter (um 1400). fr. Bonn, Roettgen.

6. Niederrheinisches Chorgestühl im 14. Jahrhundert.

- 86 637 Wassenberg, Chorgestühl (um 1300). j. Köln, Schnütgen-Mus.
 86 638 dass: Wange: Ritter vor der Muttergottes.

- 86 639 dass: Wange: Ritter zu Pferde.
 86 392 Köln, St. Gereon: Chorgestühlwange mit Kaiserin Helena (n. 1300).
 116 898 dass: Kaiserin Helena (Abguß), rechts Profil, Vs., linkes Profil.
 116 498 dass: Kaiserin Helena, Kopf, rechtes Profil u. Vorderseite.
 86 391 dass: Wange mit hl. Gereon.
 116 500 dass: hl. Gereon (Abguß), rechtes Profil, Vs. u. linkes Profil.
 86 393 dass: der Engel.
 86 394 dass: der Teufel.
 86 558 Köln, Dom: Chorgestühl: Mitte mit Eingang (um 1330).
 34 279 dass: Wange: häusl. Szenen.
 34 280 dass: Wange: Glockenspiel u. Gesang (?).
 179 267 dass: Wange: Ritter u. Mönche.
 34 281 dass: Aufsatz: Mönche u. Delila mit Simson.
 51 479 Wartburg, Kapelle, Chorgestühl (Niederrhein um 1400).

III. Niederrheinische Plastik im 15,1 Jahrhundert.

7. Plastik im 15,1. Jahrhundert am und im Dom zu Köln.

a) Das Bogenfeld des südl. Turmportals (Petrusportal).

- 49 125 Köln, Dom: Petrusportal: Bogenfeld und Archivolte (um 1415).
 196 080 dass: Bogenfeld Spitze: Gottvater.
 134 134 dass: Bogenfeld: Paulus u. Petrus vor Nero.
 196 081 dass: Archivolte: rechter Teil.
 134 135 dass: Archivolte: Ev. Johannes u. Matthäus.
 134 136 dass: Archivolte: Prophet mit Buch u. Prophet mit Schriftrolle.
 196 082 dass: Archivolte: Prophet mit Buch, groß.
 134 137 dass: Archivolte: 2 Propheten (Könige).
 134 138 dass: Archivolte: 2 musizierende Engel.
 196 083 dass: Archivolte: Simson (?) mit dem Löwen.

b) Köln, Dom: das Saarwerdengrabmal. ländisch).

- 34 262 Köln, Dom: Erzfigur Erzb. Friedrich v. Saarwerden († 1414, nieder-
 34 263 eb: Grabmal Saarwerden, Sockel: Verkündigung Mariens.
 34 264 dass: Sockel: Apostel aufwärts blickend u. Apostel n. rechts gerichtet.
 34 265 dass: Apostel lesend u. Apostel mit geschlossenem Buch.
 34 266 dass: bärtiger Apostel, Kopf $\frac{3}{4}$ linke Seite.

8. Die niederrheinische Muttergottes im 15,1. Jahrhundert.

- 86 147 Aachen, Domschatz: thron. Muttergottes (Marmor, um 1400). [Mus.
 42 305 kl. steh. Muttergottes (Nußbaum, Köln um 1410). Köln, Schnütgen-
 34 346 Zülpich: thron. Muttergottes (Eiche). fr. Bonn, Roettgen.
 42 325 thron. Muttergottes. Köln, Schnütgen-Mus.
 137 917 Kempen, Pfarrk: thron. Maria (um 1420).
 42 429 Köln: steh. Muttergottes. Köln, Schnütgen-Mus.
 53 532 Köln, St. Maria ad Gradus: steh. Muttergottes. j. Köln, St. Gereon.
 116 897 Walberg: steh. Muttergottes (um 1430) Vs. u. $\frac{3}{4}$ rechte Seite,
 j. Köln, Maria Lyskirchen.
 86 319 Köln, St. Marien im Kapitäl: steh. Muttergottes (um 1440).
 42 445 Kastenmuttergottes (Nußbaum, um 1440). Köln, Schnütgen-Mus.

9. Niederrheinische Plastik im 15,1. Jahrhundert.

- 86 356 Köln, St. Andreas. Chorgestühl, Nordwand (15,1 Jahrh.) von außen.
 86 357 dass: Nordwand von innen.
 86 358 dass: Wangenbekrönung von innen.
 86 359 dass: Wange mit hl. Gereon.
 86 042 Aachen, Münster. Sakristeitür: Verkündigung Mariens.
 1 981 Köln, Dom: Schrein altar der hl. Klara (aus dem Klarissenkloster),
 3 475 ders: Mittelschrein. [halbgeöffnet.
 34 252 ders: linker Flügel: Apostel Judas Thaddäus, Simon u. Matthias.
 179 327 Kleve, Stiftskirche. Nordportal, 3. Apostel aus der Archivolte.
 179 289 Kleve, Stiftskirche: Petrus u. Christus (Stein, 15,1 Jahrh.) [15. Jh.).
 179 351 Kleve, Stiftskirche. Grabmal Graf Adolf VI.: 3 Figurenreste (Anf.

- 179 348 dass: steh. Figur u. Figurenreste.
 34 351 Köln, 15,1 Jahrh: Prophet u. Apostel Petrus (Eiche). fr. Bonn.
 114 137 Niederrhein, Anfang 15. Jahrh: Apostel Paulus. fr. Bonn, Roettgen.
 47 194 Steinhausen a. Rh., Pfarrkirche: Vesperbild.
 86 365 Köln, St. Andreas: Vesperbild.
 86 457 Köln, St. Columba: Vesperbild (Anf. 15. Jahrh.).
 86 044 Aachen, Münster: Vesperbild.
 42 270 Altärchen mit Vesperbild. Köln, Schnütgen-Mus. [Schnütgen-Mus.
 42 287 Köln, Anf. 15. Jahrh: Kopf e. trauernden Maria (Sandstein). Köln,
 42 332 Köln, Anf. 15. Jahrh: Johannesschüssel (Nußbaum). eb.
 187 876 Pallant'scher Altar: Muttergottes mit 6 Engeln. Aachen, Nelles.
 86 198 Maria (das Kind) anbetend (1420-30). Aachen, Mus.
 34 366 Kreuzschleppender Christus (um 1420). fr. Bonn, Roettgen.
 86 355 Köln, St. Andreas: Chorkonsole, geigender Engel (um 1425).
 86 354 eb: desgl: 3 Propheten.
 86 036 Aachen, Münster. Chorkonsole: 3 singende Engel (um 1430).
 86 035 eb: desgl: trommelnder Engel.
 86 484 Köln, St. Kunibert. Verkündigungsgruppe: Gottvater, Maria mit
 86 485 dies: Maria mit Stifter Herm. v. Arcka. [Konsole (1439).
 86 486 dies: Maria, Kopf, $\frac{3}{4}$ rechte Seite.
 86 483 dies: Verkündigungsengel.
 86 487 dies: Konsole unter Maria, 4 Engel mit Schriftband.
 86 031 Aachen, Münster: Adlerpult von vorn.
 86 032 dass: $\frac{3}{4}$ linke Seite.
 86 033 dass: rechtes Profil.
 86 034 dass: Kopf, rechtes Profil.

IV. Das 15,2. Jahrhundert.

10. Die niederrheinische Muttergottes im 15,2. Jahrhundert.

- 34 123 steh. Muttergottes, Vs. (Eiche, 15,2 Jahrh., aus Samml. Thewalt).
 34 124 dies: $\frac{3}{4}$ rechte Seite. [J. Bonn, Mus.
 34 125 dies: Kopf, linkes Profil. [Schnütgen-Mus.
 200 963 Muttergottes in der Mantelfülle (um 1460), Oberkörper. Köln,
 179 326 thron. Muttergottes (E. 15. Jahrh.). Kempen, Mus. [Roettgen.
 34 354 steh. Muttergottes auf dem Mond (Eiche, E. 15. Jahrh.). fr. Bonn,
 86 366 Köln, St. Andreas. Hochaltar: steh. Muttergottes (um 1480).
 179 247 steh. Muttergottes mit der Weintraube. Goch, Langenberg.
 86 459 Köln, St. Kolumba: steh. Muttergottes (mit Konsole u. Baldachin).
 177 999 dies: (nur die Figur).
 65 346 dies: Sockel: Verkündigung.
 179 297 Gaesdonk, Klosterkirche: steh. Muttergottes (E. 15. Jahrh.).
 42 301 kl. steh. Muttergottes (flandrisch [?], Nußbaum). Köln, Schnütgen-M.
 34 126 steh. Muttergottes auf dem Halbmond (um 1500). Bonn, Mus.
 86 482 Köln, St. Kunibert: steh. Muttergottes m. Krone, Szepter u. Weltkugel.
 179 308 Sonsbeck, Pfarrk: steh. Muttergottes mit dem wallenden Haar u. der
 Weintraube.

11. Niederrheinische Plastik im 15,2. Jahrhundert.

a) Köln.

- 42 280 Reliquienbüste e. Bischofs (Nußbaum, Mitte 15. Jahrh.). Köln,
 42 488 Armreliquiare (13-17. Jahrh.). eb. [Schnütgen-Mus.
 34 248 Köln, Dom. Epitaph Erzb. Dietrich III. (vom Dombaumeister Konr.
 34 249 dass: die hl. 3 Könige mit Engel. [Kuyt 1460): Muttergottes.
 34 250 dass: der Erzbischof mit Petrus und Engel.
 42 326 Apostel Thomas. Köln, Schnütgen-Mus.
 86 677 hl. Antonius. Aachen, Mus.
 51 087 Niederrhein 1460-70: Vesperbild (Eiche). Erfurt, Mus.
 86 320 Köln, St. Marien im Kapitol: hl. Christoph (um 1466).
 86 159 Meister von Emmerich: Engel mit Buch (um 1460). Aachen, Mus.
 42 449 oberer Niederrhein: Kopf e. Heiligen (Nußholz). Köln, Schnütg.-M.
 32 095 Rheinisches Relief: Grablegung Christi. Nürnberg, German. Mus.

- 179 330 hl. Barbara (15,2 Jahrh.). fr. Bonn, Roettgen.
 179 241 Kleve, Klosterkirche, Chorgestühl, Wange: hl. Nonne (1475).
 179 242 dass: Wange: hl. Magdalena.
 179 240 dass: hl. Klara.
 179 356 dass: hl. Bischof (Jodocus ?).
 86 488 Köln, St. Kunibert: Kreuzaltar, Mitte (um 1480).
 86 489 ders: Predella: Grablegung (n. 1500).
 34 341 Niederrhein 15,2 Jahrh.: Martin zu Pferd (Birnbäum). Bonn, Roettg.
 86 160 Büste: hl. Franz v. Sales. Aachen, Mus.
 179 257 Grieth, Pfarrk: Ritter d. thebaischen Legion u. Jakobus d.Ä. 15,2 Jh.
 86 367 Köln, St. Andreas: hl. Michael. Vs. (um 1480).
 86 368 ders: $\frac{3}{4}$ rechte Seite.
 49 135 ders: noch stärker von rechts.
 86 369 ders: Kopf rechtes Profil.
 86 424 Köln, St. Aposteln: hl. Michael (aus Kloster Weidenbach u. 1480).
 34 357 niederrh. Westfalen: steh. Anna Selbdritt (Eiche). fr. Bonn, Roettg.
 34 362 niederrhein., 15,2 Jahrh.: Kruzifix (Eiche). fr. Bonn, Roettgen.
 34 363 dass: Kopf von vorn.
 34 364 Rheinisch um 1500: Büste eines Schächers (Linde). fr. Bonn, Roettg.
 62 953 Niederrh., E. 15 Jahrh.: hl. Amalberga. Goch, Samml. Langenberg.
 34 371 Johannes d. T., Muttergottes u. Mönch a. Thronen, fr. Bonn, Roettg.
 86 028 Aachen, Münster: Antependium mit thron. Aposteln (um 1480).
 86 029 dass: Teil: Christus und 4 Apostel.
 179 320 Warbeyen, Kirche. Hochaltar: Jakobus d. Ä. u. 2 Apostel.
 179 306 eb: Andreas, Judas Thaddäus u. Apostel.
 86 414 Köln, Groß St. Martin: 2 vergoldete Engelleuchter (Holz).
 34 343 Rheinisch, 15,2 Jahrh.: Engel mit Handorgel. fr. Bonn, Roettgen.
 42 204 Köln, Glocke am Hofe: 2 Leuchterengel (um 1489). j. Köln, Schnüt-
 42 205 dies: Kopf d. e. Engels, $\frac{3}{4}$ linke Seite. lgen-Mus.
 179 332 Kleve, Stiftskirche: 2 Leuchterengel.
 34 368 Zwei Paare singender Engelköpfe, fr. Bonn, Roettgen.
 179 244 Vier Leuchterengel. Goch, Samml. Langenberg.
 34 293 Köln, Domschatz: 2 kniende Engel mit Leuchtern. (Silber).
 86 481 Köln, St. Kunibert: Kupferleuchter mit Kruzifix.
 86 453 Köln, St. Ursula: Abtstab mit der hl. Ursula (Eiche).
 86 361 Köln, St. Andreas: Reliquienschrein der Makkabäer, diagonal.
 86 362 ders: Langseite.
 86 363 ders: Stirnseite mit Krönung Mariens.
 34 294 Köln, Domschatz: silb. Büste des hl. Gregor v. Spoleto (um 1500).
 42 435 Altarschrein: hl. Ursula mit ihren Jungfrauen. Köln, Schnütgen-Mus.
 34 116 Lindern bei Aachen, Kirche. Steinaltar? Johannes d. T. j. Bonn, Mus.
 86 337 Köln, St. Marien im Kapitol. Hardenrath-Kapelle, Altar: Maria u.
 12 Apostel.
 179 256 Grieth, Pfarrkirche. Hochaltar: Kreuzigung, Teil: Gruppen unter d.
 179 353 Niederrh. E. 15. Jahrh.: Kreuzabnahme, Fribourg, Reiners. [Kreuz.
 83 571 hl. Anna Selbdritt. Münster, Mus.
 179 339 Sonsbeck, Pfarrkirche: hl. Michael u. Anna Selbdritt.
 179 338 eb: hl. Amalberga u. Maria Magdalena.
 179 315 hl. Lucia (kl. u. gr.). Goch, Samml. Langenberg.
 179 314 hl. Papst u. hl. Sebastian (um 1500). eb.
 179 282 Heiliger der thebaischen Legion u. hl. Cosmas. eb.
 179 296 hl. Petronilla u. Ecce Homo (E. 15. Jahrh.). eb.
 179 340 hl. Lucia u. Katharina (E. 15. Jahrh.) eb.
 179 352 hl. Katharina u. Maria Magdalena. eb.
 179 269 hl. Christoph (E. 15. Jahrh., Eiche). fr. Bonn, Roettgen.
 106 078 Christus als guter Hirte. Köln, Schnütgen-Mus.
 179 288 Uedem, Pfarrkirche: Petrus, Johannes Ev. u. Andreas.
 179 307 Köln, E. 15. Jahrh.: Apostel Johannes, Fribourg, Reiners.
 179 258 ders: Kopf $\frac{3}{4}$ linke Seite.
 179 248 Ginderich, Pfarrkirche: hl. Bischof, Kopf $\frac{3}{4}$ rechte Seite.

- 179 325 Emmerich, Adelgundiskirche: Johannes Ev. u. Jakobus d. Ä.
 179 331 hl. Amalberga u. Dorothea (E. 15. Jahrh.). Krefeld, Mus.
 179 298 hl. Eligius u. Rochus (um 1500). Goch, Samml. Langenberg.
 179 334 Maria Magdalena u. hl. Katharina: eb.
 42 300 Unterer Niederrhein E. 15. Jahrh.: Heilige. Köln, Schnütgen-Mus.
 179 355 Weeze, Pfarrkirche: Vesperbild (E. 15. Jahrh.).
 179 347 eb: thron. Jakobus d. Ä. (um 1500).
 179 266 Apostel Bartholomäus u. Simon. Utrecht, Samml. Mengelberg.
 179 278 Zwei Pilger (E. 15. Jahrh.). Goch, Samml. Langenberg.
 42 474 Kurvatur e. Bischofsstabes (mit Muttergottes). Köln, Schnütgen-Mus.
 34 369 Rheinisch od. vlamisch um 1500: Anbetung der Könige. fr. Bonn,
 86 161 Kniender Kanonikus: Aachen, Mus. [Roettgen.
 86 537 Köln, Dom: Kreuzigungsaltar (um 1500).
 86 162 hl. Cornelius als Papst (Linde). Aachen, Mus.
 86 163 hl. Antonius. eb.
 34 127 Johannes d. T. (Holz). Bonn, Mus.
 86 439 Köln, St. Ursula: Christus als Salvator.
 86 438 eb: Maria.
 86 440 eb: hl. Ursula.
 42 448 Unterer Niederrhein: Ritterfigur (Eiche). Köln, Schnütgen-Mus.
 34 372 Kleve od. Deutsch-Limburg: hl. Katharina (Eiche). fr. Bonn, Roettg.
 42 272 hl. Barbara (Eiche). Köln, Schnütgen-Mus.
 34 345 Bischof Albrecht v. Regensburg thronend. Bonn, Roettgen.
 42 444 Niederrhein-Westfalen: hl. Anna Selbdritt. Köln, Schnütgen-Mus.
 34 348 Rheinisch-westfälisch: hl. Anna Selbdritt (Eiche). fr. Bonn, Roettgen.
 42 264 Köln: Palmesel (Eiche). Köln, Schnütgen-Mus.
 86 164 Petri Fischzug. Aachen, Mus.
 34 338 Niederrhein: hl. Barbara (Eiche). fr. Bonn, Roettgen.
 179 334 Maria Magdalena u. hl. Katharina (E. 15. Jahrh.). Goch, Samml.
 179 324 hl. Elisabeth (um 1500). Krefeld, Mus. [Langenberg.
 201 402 Niederrhein (E. 15. Jahrh.): ausrunder Pilger. Linz, Mus.
 179 260 Emmerich, St. Martini. Chorgest. Wange: Johannes d. T. (E. 15. Jh.).
 179 354 Wesel, Fraterherrenhauskirche, Chorgestühl, Wange: hl. Martin.
 42 255 Westfalen? 1500: Chorgestühlwange mit Johannes d. T. Köln,
 Schnütgen-Mus.

b) Xanten und Kalkar.

- 179 341 Xanten, Dom. Südportal: Christus als Salvator u. hl. Petrus (1493).
 179 276 dass: Johannes d. Ev. u. Paulus.
 179 272 Xanten, Dom: hl. Martin (Joh. v. Goch, 1480-90).
 179 299 eb: Papst Gregor (Joh. v. Goch 1470-88).
 179 271 eb: hl. Hieronymus (Joh. v. Goch 1470-88).
 179 344 eb: hl. Ambrosius (Joh. v. Goch 1470-88). [Holthuys-Kleve).
 161 907 eb: hl. Hieronymus u. Madonna mit der Traube (1496 von Andreas
 63 004 eb: Muttergottes mit der Weintraube (Holthuys 1496)).
 179 275 eb: Papst Cornelius (1470-80).
 62 937 eb: hl. Nikolaus (E. 15. Jahrh.).
 179 232 eb: thron. hl. Eligius (E. 15. Jahrh.).
 179 230 eb: Chor: Muttergottes (E. 15. Jahrh.).
 179 313 eb: thron. Heilige mit Buch u. Gefäß (um 1500).
 161 903 eb: Antoniusaltar, Schrein mit 6 stehenden Heiligen (voll. 1500).
 179 311 eb: Johannesaltar: Johannes Ev. (um 1500).
 179 343 ders: Johannes d. T.
 179 229 eb: Barbaaraaltar (1668): Figur der hl. Barbara (um 1500)).
 179 342 Kalkar, Pfarrk. Chorgestühl: hl. Petrus, Bartholomäus, Paulus u.
 Philippus (15,2 Jahrh.).
 9 057 Kalkar, Pfarrk: Marienaltar mit 7 Freuden (Meister Arnt 1483-93).
 128 269 ders: schräge Ansicht. [Everhard von Monster).
 179 220 ders: Predella: Johannes im Ölkessel u. Johannes auf Patmos (von
 179 317 Grieth, Pfarrkirche. Hochaltar: Schrein mit Kalvarienberg (E. 15. Jh.
 179 287 ders: Apostel Paulus u. Simon. [v. Meister Loedewichs-Kalkar).

- 34 381 Kalkar um 1480 od. niederl.: Tod Mariens (Eiche). Bonn, Roettgen.
 179 249 Ginderich (Kr. Moers), Pfarrk: hl. Rochus u. Apostel.
 179 250 eb: Bischof Severin u. Germanus v. Paris.
 179 316 Borth (Kr. Moers), Pfarrk: weibl. Heilige u. Engel (E. 15. Jahrh.).
 179 234 Kalkar, Pfarrkirche, Kronleuchter: Jakobus, Andreas, Wurzel Jesse
 179 279 eb: Christus im Grabe (E. 15. Jahrh.). [u. Thronender.
 179 295 eb: Hochaltar. 3 Grüppchen in den Kehlen: Pfingsten, der Aufer-
 standene, ungläub. Thomas (Derick Jäger 1498-1500).
 179 301 desgl: Gang nach Emmaus, Noli me tangere, Christus erscheint s.
 34 347 hl. Anna Selbdritt (um 1500): fr. Bonn, Roettgen. [Mutter.
 86 171 Kalkar um 1500: Maria aus einer Kreuzigung. Aachen, Mus.
 86 172 desgl: Johannes aus einer Kreuzigung. eb.

12. Niederrheinische Plastik im 16. J. Jahrhundert.

a) Köln.

- 86 166 Lesepult mit Adler (Anf. 16. Jahrh.), Aachen, Mus.
 42 284 Oberer Niederrhein, Anf. 16. Jahrh: Männl. Reliquienbüste (Nuß-
 42 438 Johannesschüssel (Nußbaum). eb. [baum). Köln, Schnütgen-Mus.
 86 396 Köln, St. Gereon. Sakristeitür: Ecce homo u. Mater dolorosa (schwä-
 bisch? Stiftung des Propstes Krytwiss aus Eßlingen).
 157 627 Niederdeutsch, Anf. 16. Jahrh: Prophet Joel. Berlin, Voß.
 197 953 Kornelimünster: Johannes von e. Kreuzigung (um 1500), Ober-
 körper. j. Aachen, Mus.
 34 374 Unterer Niederrhein um 1510: Grablegung aus Kempen. fr. Bonn,
 34 375 Niederrh.-niederländisch: Himmelfahrt. eb. [Roettgen.
 86 321 Köln, St. Marien im Kapitol: hl. Grab (Stifter: Kanonikus Heinrich
 v. Berchem † 1508).
 86 411 Köln, Groß St. Martin: Grablegung (Stiftung Bürgermeister Joh. v.
 86 412 dass: Kopf Christi. [Aich 1509).
 86 409 eb: Kreuzigungsgruppe (1509).
 86 410 dies: Kopf des Johannes. linkes Profil.
 42 446 Ob. Niederrhein, um 1510: Flügelaltärchen der hl. Anna, Köln,
 86 533 Köln, Dom: hl. Ursula (Anf. 16. Jahrh.). [Schnütgen-Mus.
 34 359 Ob. Niederrhein: hl. Anna Selbdritt (Linde). fr. Bonn, Roettgen.
 62 955 Rheinisch: hl. Anna Selbdritt (Nußbaum). eb.
 157 632 Kölnisch, Anf. 16. Jahrh: steh. Heilige. Berlin, Voß.
 138 673 Kreuztragung mit hl. Veronika (Anf. 16. Jahrh). München, Nat.-Mus.
 86 395 Köln, St. Gereon: Grabstein Propst Krytwyss († 1513).
 86 475 Köln, St. Pantaleon. Lettner (1514).
 86 476 ders: Mittelteil mit den 5 Statuen.
 86 477 ders: Muttergottes, Pantaleon u. Cosmas.
 86 336 Köln, Marien im Kapitol. Hardenrath-Kapelle: Christus (um 1515).
 86 335 eb: Maria (um 1515).
 34 291 Köln, Dom: Epitaph Jakob v. Croy (flandrisch, 1516).
 62 922 dass: Anbetung der Könige.
 86 370 Köln, St. Andreas: hl. Christoph (um 1520).
 34 251 Köln, Dom: hl. Christoph (1510-20).
 179 302 Qualburg (Kleve), Pfarrkirche: Christus unter dem Kreuz.
 86 536 Köln, Dom: Kreuzigungsalter mit hl. Georg (flandrisch, um 1520).
 86 650 Köln, Ratskapelle: Chorgestühlswange (1520). j. Köln, K.G.-Mus.
 42 313 Rheinisch: hl. Ritter (Gereon?) (Eiche). Köln, Schnütgen-Mus.
 86 165 Maria aus e. Selbdrittgruppe (Linde, um 1520). Aachen, Mus.
 86 168 Niederrhein um 1530: steh. Heilige. eb.
 86 037 Aachen, Münster: Muttergottes im Chormedaillon (1524).
 179 252 Sonsbeck, Pfarrk: Anna Selbdritt, Crispin u. Crispinian.
 9 509 Köln, Marien im Kapitol: Lettner (1523 aus Mecheln).
 86 302 ders: Abendmahl u. Wappen: Hackeney-v. Straelen.
 86 301 ders: 5 Propheten.
 179 319 Sonsbeck, Gerebernuskapelle: hl. Amalberga (um 1540).

- b) Heinrich Douvermann (vermutlich aus Dinslaken, 1510-44).
- 179 243 Kleve, Stiftskirche: Marienaltar (1510-13).
 179 346 ders: Geburt des Kindes.
 179 238 ders: Anbetung der Könige.
 179 350 ders: Predella: Wurzel Jesse.
 114 960 Kalkar, Pfarrkirche: Siebenschmerzenaltar (voll. 1522).
 179 221 ders: untere Gruppen vom Kalvarienberg u. Vesperbild, Oberteil.
 179 224 ders: Kreuztragung u. Jesus im Tempel.
 179 226 ders: Grablegung u. Darstellung im Tempel.
 179 294 ders: 2 Schriftgelehrte aus Jesus im Tempel.
 161 898 Xanten, Dom: Marienaltar (1535).
 75 438 ders: Predella.
 161 899 ders: Predella: Wurzel Jesse.
 16 583 ders: Predella: rechtes Wurzelende.
 161 901 ders: Predella: König Salomo.
 161 900 ders: Predella: König David.
 179 237 Xanten, Dom. Hochaltar: Kaiserbüste u. hl. Helena (1534).
 179 233 ders: Büsten: Papst u. Ritter.
 179 231 ders: Büsten: 2 Wappenhalter.
 179 292 Hanselaer, Pfarrk. Hochaltar: weibl. Heilige in modischer Tracht.
 86 173 fälschlich Douvermann: Bruchstücke einer Grablegung (um 1510).
 Aachen, Mus.
- c) Kalkar und Xanten.
- 179 219 Kalkar, Pfarrkirche. Georgsaltar: Gruppe mit den Königen (Anf.
 179 222 ders: hl. Georg mit dem Drachen. [16. Jahrh.).
 179 223 ders: Enthauptung des Heiligen.
 179 227 ders: Predella: Beweinung Christi, Marter des Erasmus.
 86 169 Jan van Haldern: Petrusaltar, Aachen, Mus.
 86 170 ders: Petrus in cathedra mit Kardinälen und Bischöfen.
 34 387 Niederrh.-niederländ.: Auferstehung Christi. fr. Bonn, Roettgen.
 179 277 Kalkar, Pfarrkirche: Petrus, Rochus u. Philippus (Anf. 16. Jahrh.).
 86 174 Heilige im Zeitkostüm (Kalkar, Anf. 16. Jahrh.). Aachen, Mus.
 34 118 hl. Katharina (Kalkar um 1500). Vs. Bonn, Mus.
 34 119 dies: $\frac{2}{3}$ rechte Seite. [körper. Frankfurt, Liebighaus.
 128 932 Niederl., Anf. 16. Jahrh: hl. Magdalena aus e. Grablegung, Ober-
 42 478 Niederrh. oder Westfalen, Anf. 16. Jahrh: Veronikabild (Papier-
 mache). Köln, Schnütgen-Mus.
- 179 228 Kalkar, Pfarrkirche. Chorgestühl: 2 Bischöfe u. hl. Ritter (von Hein-
 rich Bernts-Wesel 1505-08).
 9 573 eb: Marienleuchter (Eiche, 1511 von Heinrich Bernts.).
 86 175 2 Engel mit Marterwerkzeugen (Kalkar). Aachen, Mus.
 86 180 Kalkar, Anf. 16. Jahrh: Muttergottes im Strahlenkranz. Aachen, M.
 179 286 Sonsbeck, Gerebernuskap.: Engel als Schildknappen Christi (Kalkar
 179 251 eb: hl. Katharina (?). (um 1520). [um 1530).
 34 370 Prophet in teilweiser Zeittracht. fr. Bonn, Roettgen.
 116 740 Heilige in Phantasietracht. fr. München, Oertel.
 86 167 Niederrh., um 1520: Altarpredella, Verkündigung, Geburt, 3 Könige.
 179 239 Kevelaer, Pfarrkirche: Kalvarienberg (um 1520). [Aachen, Mus.
 161 909 Wesel, Fraterherrenk. Hochaltar: Grablegung (Kalkar um 1510).
 179 265 Marienbaum, Pfarrkirche: Kalvarienberg (niederrh., um 1525).
 179 303 Asperden, Pfarrk: Epitaph der 30 Schwestern mit Kruzifix (1520-30).
 179 264 Medem, Kirche. Katharinenaltar: Katharina mit Seitengruppen.
 86 176 Kalkar, um 1530: Christus u. die Samariterin am Brunnen. Aachen.
 161 910 Zylflich, Klosterk: Christus u. die Samariterin (Kalkar, um 1530).
 179 285 Hanselaer, Pfarrk: Hochaltar: Krönung Mariens; Joh. u. Maria
 179 293 ders: hl. Margarete, Krönung Mariens u. Heilige. [unt. Kreuz (1540).
 179 291 ders: 4 Heilige.
 179 281 ders: Muttergottes u. hl. Amalberga.
 179 310 ders: 2 männliche Heilige.
 179 263 ders: Rochus, Bischof (16.1 Jahrh.), Sebastian (um 1500).

- 179 312 Apostel Bartholomäus u. Matthias (?) (1520-30). Krefeld, Mus.
 9 183 Kalkar, Pfarrk: Dreifaltigkeitsaltar (um 1540).
 179 225 eb: Ev. Lukas u. Matthäus (um 1550).
 9 144 Brauweiler, Klosterkirche: Antoniusaltar (1552, Sandstein).
 9 147 Xanten, Dom: Märtyreraltar, geöffnet (1525, Antwerpen).
 161 895 eb: Turmvorhalle: Engel mit Marterwerkzeugen (1530).
 9 362 eb: Berendoncksche Station 1: Gebet am Ölberg (1525-36).
 9 346 dies: 2: Verspottung Christi,
 9 060 dies: Kalvarienberg (1536 von Magister N.).
 161 908 Xanten, Dom. Kreuzgang: Ecce homo (1530-50 Kalkar).
 161 902 eb: Epitaph des Jubilars Hezeler (um 1530).
 179 270 Xanten, Dom. Pfeilerfigur: 1. König der Anbetung (1551-53 von
 161 897 ders: (groß) linke Seite. [Arnold v. Tricht-Kalkar].
 161 896 Xanten, Dom. desgl: 2. anbetender König (v. A. v. Tricht).

Anhang zu F. Die Niederlande.

- 1. Die Niederlande im 13. Jahrhundert.**
- 28 857 Reliquiar zum wahren Kreuz aus Floreffe, geöffnet. Louvre.
 27 139 ders: Mitte: 2 Engel halten das Kreuz.
 28 859 ders: rechter Innenflügel: Christus am Kreuz, Maria, Joh. u. a.
 28 858 ders: linker Innenflügel: Engel am Grabe u. a.
 27 261 ders: außen, Mitte: grav. Darstellung der Kreuzigung.
 28 860 ders: rechter Außenflügel mit graviertem Verkündigungsgengel.
 27 140 ders: linker Außenflügel mit grav. Verkündigungsmaria.
 87 210 Nivelles (Brabant), Gertrudenkirche: Schrein d. hl. Gertrud (1272)
 168 686 ders: Langseite Mitte: hl. Gertud [Langseite mit hl. Gertrud.
 87 209 ders: 2 Schmalseiten mit Maria u. Christus. [† 1235].
 196 400 Löwen (Brabant), Petersk: Grabstein Herzog Heinrich I. v. Brabant.
 196 398 Löwen, Petersk: Doppelgrabstein der Mathilde v. Flandern u. Toch-
 196 399 ders: Teil: Mathilde v. Flandern. [ter (1260).
 196 511 Tongern (Limburg), Liebfrauenkirche. Westportal mit Weltgericht
 (n. 1240): r. Teil des Bogenfeldes u. r. Archivoltcn.
 196 512 dass: linke Archivoltcn.
 27 154 Brügge, Johannishospital: Fenstergruppe m. 2 Tympana.
 87 354 dass: die Reliefs: Tod u. Krönung Mariens (E. 13. Jahrh.?).
 121 200 Vorst (Brabant), Kirche: Kruzifix.
 87 282 Oplinter (Brabant), Pfarrk: Triumphkreuz. j. Brüssel, Mus.
 126 393 Alteneck, Klosterkirche. Chor: Kruzifix (um 1300).
 154 751 Enghien (Hennegau), Kapuzinerk: hl. Christoph.
 126 589 Holländ. Limburg: Bischöfe Monulph u. Gondulf m. Kirchenmodell
 (E. 13. Jahrh.). Lüttich, Pauls-Mus.
 126 926 Diest-Limburg: Relief mit Papst, Bischof u. Heiligen. Oudenarde.
 117 482 steh. Muttergottes (E. 13. Jahrh.). Lüttich, Samml. G. Mélotte.
 196 484 Rotselaer (Brabant), Kirche: steh. Muttergottes (E. 13. Jahrh.).
 27 141 Antwerpen, Kathedrale: steh. Muttergottes (13.2. Jahrh.).
 112 837 Brabant um 1250: thron. Muttergottes. Berlin, Mus.
 154 928 Brügge, Beguinenk: thron. Muttergottes, Vorderseite.
 154 929 dies: $\frac{3}{4}$ rechte Seite.
 154 930 dies: fast rechtes Profil.
 154 931 Brügge, Blindenkirche: thron. Muttergottes (E. 13. Jahrh.).
 126 205 Mecheln (Antwerpen), Hanswyckkirche: thron. Muttergottes v. vorn.
 126 206 dies: $\frac{3}{4}$ rechte Seite.
 126 207 dies: Kopf $\frac{3}{4}$ rechte Seite.
 126 587 Lüttich, Johannesk: thron. Muttergottes. j. Pauls-Mus.
 201 507 Kopf eines lachenden Engels, Vs. (E. 13. Jahrh.). Doornijk, Mus.
 201 508 ders: fast rechtes Profil.
- 2. Die Niederlande im 14. Jahrhundert.**
- 201 509 Vierpass mit Verkündigung (14.1. Jahrh.). Antwerpen.
 201 510 Drei Gruppen (Alabaster?): Darstellung, Einzug in Jerusalem, Öl-
 berg (14.1. Jahrh.). Antwerpen.

- 154 548 Gent, Bavokirche: Doppelgrabstein 2 Geistliche.
 201 511 steh. Bischof (Steinfragment). Doornijk, Mus.
 153 595 Cambron: Grabmal Herrn v. Gavre (um 1310), Figur von vorn u.
 linke Seite. j. Mons, Mus.
 153 596 eb: Grabmal Frau v. Gavre, Figur, Vs. u. $\frac{3}{4}$ r. Seite.
 154 546 Gent, Belfried: Krieger (1337), rechtes Profil u. Vs. j. Gent, Abtei
 154 545 ders: $\frac{3}{4}$ rechte Seite. [St. Bavo.
 201 512 hl. Christoph u. steh. Prophet (?). Doornijk, Mus.
 153 582 Ypern: Kopf e. lächelnden Frau mit Schleier u. Krone (Holz).
 153 581 eb: lachender Frauenkopf (Holz).
 196 528 Vilvoorden (Brabant), Liebfrauenk: Konsole m. König u. 2 Masken.
 126 304 Gheel (Antwerpen), Dymphnak: Altaraufsatz m. Kreuzigung X.
 126 305 ders: Mitte: Kreuzigung.
 126 588 Lüttich, Dominikanerk: steh. Maria (Anf. 14. Jahrh.). j. Pauls-Mus.
 201 513 Trauernder Johannes. Antwerpen. (14. J. Jahrh.).
 126 692 Johannes d. Ev. (Marmor). Lüttich, Maison Curtius.
 126 942 Prov. Luxemburg: Maria (unter dem Kreuz). Oudenarde, Lambert.
 126 943 eb: Johannes (unter dem Kreuz). eb.
 196 362 Trauernder Mönch. Antwerpen, Meyer v. d. Bergh.
 196 370 Apostel Paulus, eb.
 126 552 Lüttich, Servatiuskirche: hl. Servatius.
 154 933 steh. Bischof. Brügge, Gruuthuuse.
 201 514 steh. Bischof. Doornijk, Mus.
 126 501 Huy (Lüttich), Kathedrale: Bischof Germanus (um 1340).
 126 502 ders: Kopf rechtes Profil.
 28 832 Lüttich, Paulskirche: steh. Bischof (14.2. Jahrh.).
 29 775 ders: Kopf $\frac{3}{4}$ rechte Seite.
 126 429 Neeroeteren (Limburg), Kirche: steh. Bischof.
 126 590 Ev. Markus u. Lukas. Lüttich, Pauls-Mus.
 154 935 Johannes d. T. Brügge, Gruuthuuse.
 154 855 Mons (Hennegau), Waltrudiskirche: hl. Antonius (14.2. Jahrh.).
 196 366 steh. Muttergottes mit dem Apfel. Antwerpen, Meyer v. d. Bergh.
 196 503 Thienen (Tirlemont, Brabant), Liebfrauenk: steh. Muttergottes.
 112 792 Flandern?: steh. Muttergottes. j. Berlin, Mus.
 154 954 steh. Muttergottes mit Vogel (14.2. Jahrh.). Brügge, Slg. Reynders.
 201 517 steh. Muttergottes mit Vogel. Brügge.
 126 546 Lüttich, Servatiuskirche: steh. Muttergottes, Vs. (um 1330).
 126 547 dies: $\frac{3}{4}$ linke Seite.
 126 548 dies: $\frac{3}{4}$ rechte Seite.
 126 549 dies: rechtes Profil.
 126 550 dies: Kopf fast von vorn.
 126 551 dies: Kopf fast rechtes Profil.
 126 584 Lüttich, hl. Kreuzkirche: Reste einer Auferstehung (um 1330). j.
 126 585 dass: Christus (Fragment). [Pauls-Mus.
 126 586 dass: sitzender Engel.
 126 527 Lüttich, Jakobsk. Nordportal: Krönung Mariens (um 1340).
 126 528 dass: Oberkörper der Maria.
 126 529 dass: Oberkörper Christi.
 126 769 Nieuport: steh. Muttergottes, Vs. (um 1350). j. Gent, Apotheke.
 126 770 dies: rechtes Profil.
 126 771 dies: Kopf, Vs. Kopf des Kindes linkes Profil.
 154 564 Anderlecht (Brabant), Pfarrkirche: hl. Katharina (14.2. Jahrh.):
 168 687 Kortrijk, Liebfrauenkirche: hl. Katharina Vs. u. $\frac{3}{4}$ l. Seite (14.2. Jh.).
 154 798 Walcourt (Namur), Wallfahrtskirche. Westportal: steh. Muttergottes
 201 518 steh. Muttergottes (14.2. Jahrh.). Doornijk, Mus. [14.2. Jahrh.).
 126 921 Brügge: steh. Muttergottes mit der Weintraube. Oudenarde, Lamb.
 154 978 Vlämische Schule: Kopf einer Frau mit Kopftuch. Gent, Mus.
 196 371 Gnadenstuhl (Mitte 14. Jahrh.). Antwerpen, Meyer v. d. Bergh.
 154 932 thron. Gottvater. Brügge, Gruuthuuse.
 154 963 Léau (Brabant), Leonhardsk: thron. Geistlicher.

- 155 148 dies: linkes Profil.
 155 149 Brücke, Gruuthuuse: thron. Muttergottes, Vs. (14,1. Jahrh.).
 201 519 thron. Muttergottes, $\frac{3}{4}$ rechte Seite (14,1. Jahrh.). Doornijk, Mus.
 153 580 Walcourt (Namur), Wallfahrtsk: thron. Muttergottes (Silber, 14,2.
 196 365 thron. Muttergottes. Antwerpen, Meyer v. d. Bergh. [Jahrh.).
 126 945 thron. Muttergottes mit dem Vogel (Stein). Oudenarde, Lambert.
 126 946 dies: Oberkörper von vorn.
 196 374 Reliquienbüste e. hl. Jungfrau. Antwerpen, Meyer v. d. Bergh.
 154 635 Huy (Lüttich), St. Maurus: thron. Muttergottes (Mitte 14. Jahrh.).
 196 420 Löwen (Brabant), Jakobskirche: thron. Muttergottes (Mitte 14. Jh.).
 126 897 Vlämische Schule: thron. Muttergottes (Steinfragment). Gent, Mus.
 201 520 Schloß Made (West-Flandern): Holztür mit Figur u. Aufsatz mit
 Marienkrönung.
 201 521 Relief mit Verkündigung an Maria (14,2. Jahrh.). Doornijk, Mus.
 201 522 Mann im Sarg, dabei knieende Frau. Doornijk, Mus.
 154 968 Anbetung der Könige (um 1380). Gent, Mus. [Bergh.
 196 363 Bethlehemit. Kindermord (14,2. Jahrh.). Antwerpen, Meyer v. d.
 154 945 Relief (Stein): Kampfszene in Vierpass (14,2. Jh). Brügge, Gruuth.
 154 549 Gent, Bavokirche: Grabstein eines Ritterpaares (eingerritt, u. 1360).
 154 982 grav. Bronzeplatte mit 2 Geistlichen unter Baldachinen (1368). Gent.
 196 369 Ritter, barhaupt mit Schwert (u. 1370). Antwerpen, Meyer v. d. Bergh.
 87 243 Huy (Lüttich), Kathedrale: Bethlehems Portal (vor der Restaurat.).
 126 492 dass: Geburt Christi (14,2. Jahrh.).
 126 493 dass: Anbetung der Könige.
 126 494 dass: Mitte mit Herodes.
 87 219 Hal (Brabant), Liebfrauenkirche: Südwest-Vorhalle.
 168 688 dies: steh. Muttergottes über dem Türpfeiler (14,2. Jahrh.).
 27 149 dies: in gleicher Höhe (n. Abguß).
 154 667 dies: linkes Gewände: 2 Könige der Anbetung.
 154 668 dies: Konsole mit Baumeister.
 154 670 Hal (Brabant), Liebfrauenkirche: Südostportal.
 154 671 dass: Bogenfeld: Marienkrönung (14,2. Jahrh.).
 154 672 Hal (Brabant), Liebfrauenk. Nord(?)-Portal: steh. Muttergottes.
 154 674 Hal (Brabant), Liebfrauenk. Chorumgang: Zwickel mit Ev. Symb.
 154 675 eb: Zwickel mit Muttergottes. [Markus u. Lukas.
 154 676 eb: Zwickel mit Johannes Ev.
 154 677 eb: Zwickel mit Eva spinnend.
 154 678 eb: Zwickel mit Frau auf Einhorn.
 154 679 eb: Zwickel mit aufbäumendem Pferd mit Reiter.
 154 680 eb: Schlußstein mit dem Engel des Matthäus.
 154 681 eb: Schlußstein mit Ranken.
 154 682 eb: Schlußstein mit 3 Jünglingen in Zeitkostüm.
 154 683 eb: Chorstatue: Petrus.
 154 684 eb: desgl: Paulus.
 154 685 eb: desgl: Apostel Johannes, Kopf $\frac{3}{4}$ linke Seite.
 154 686 eb: desgl: Apostel Matthäus.
 154 687 eb: desgl: Apostel Jakobus d. J.
 154 688 eb: desgl: Apostel Andreas, $\frac{3}{4}$ rechte Seite.
 154 689 eb: desgl: Apostel Andreas von vorn.
 154 690 eb: desgl: Apostel Simon.
 154 691 eb: desgl: Simon, Kopf $\frac{3}{4}$ linke Seite.
 154 692 eb: Konsole mit Bäcker (?).
 154 693 eb: Konsole mit Geburt Christi.
 154 694 eb: Konsole mit liegender Frau.
 201 572 Bärtiger Kopf. Doornijk, Mus.
 154 991 Lüttich, St. Paul: Wimperg m. Muttergottes, Bischof u. hl. Hubertus.
 127 058 Doornijk (Tournay, Hennegau), Kathedrale: Vorhalle n. S.
 127 059 dies: von der südl. Tür bis Südende.
 127 060 dies: nach Norden. [Propheten.
 127 061 dies: nördl. Westwand: Prozession von Kindern u. Chorknaben, 2

- 127 062 dies: eb: Prozession Sänger u. Geistlichkeit, 2 Propheten.
 127 063 dies: eb: Prozession Nonnen u. Schrein des Heiligen, 2 Propheten.
 127 064 dies: eb: Prozession 2. Schrein u. Volk, 2 Propheten.
 127 065 dies: nördl. Einfassung der nördl. Tür: Taufe Christi.
 127 066 dies: eb: 2 Propheten.
 127 067 dies: Mittelpfeiler: steh. Muttergottes mit Baldachin.
 127 068 dies: Mittelpfeiler: Muttergottes, Vorderseite.
 127 069 dies: Mittelpfeiler: Muttergottes, $\frac{3}{4}$ rechte Seite.
 127 070 dies: Mittelpfeiler: 2 Propheten.
 127 071 dies: Mittelpfeiler: Adam u. Lebensbaum.
 127 072 dies: Mittelpfeiler: Eva u. Lebensbaum.
 127 073 dies: Mittelpfeiler: Moses u. Prophet.
 127 074 dies: südl. Tür: 2 Propheten.
 127 075 dies: südl. Tür: Engel der Austreibung.
 127 076 dies: südl. Tür: Adam der Austreibung.
 127 077 dies: südl. Westwand: 4 Reliefs a. d. Leben des König Chilperich
 127 078 dies: eb: 1 Prophet neben der Tür. [u. 4 Propheten.
 127 079 dies: eb: 4 Reliefs aus dem Leben Chilperichs u. 4 Propheten.
 127 080 dies: eb: die letzten 3 Reliefs a. d. Leben Chilperichs u. 3 Proph.
 127 081 dies: eb: 2 Propheten.
 154 961 Léau (Brabant), Leonhardsk: Vesperbild (um 1400).
 201 523 Schlafende Frau mit Kind (um 1400). Antwerpen.
 201 524 Anbetender alter König. Antwerpen.
 201 525 steh. Jüngling mit glattem Haar. Antwerpen.
 201 526 steh. Jüngling (Alabaster?). Antwerpen.
 196 362 Klagende Nonne (von einem verschollenen Grabmal, Alabaster.
 196 367 Trauernder mit Handschuhen eb. [Antwerpen, Meyer v. d. Bergh.
 196 368 Betender Mönch. eb.

3. Claus Sluter und die Schule von Dijon.

Claus Sluter († 1405-06).

- 57 203 Dijon, Kartause: Portal mit Statuen (Orig.).
 57 206 dass: Muttergottes am Mittelpfeiler.
 57 205 dass: Muttergottes, Philipp d. Kühne u. Johannes d. T.
 57 204 dass: Muttergottes, Margarete v. Flandern u. hl. Katharina.
 57 207 dass: Konsole mit 3 Propheten unter Johannes d. T. u. Philipp.
 57 208 dass: Konsole mit 3 Propheten unter Margarete u. Katharina.
 8 902 dass: Muttergottes, Philipp d. Kühne u. Margarete v. Flandern so-
 wie Schutzheilige (n. Abguß).
 2 788 dass: Muttergottes, Philipp u. Margarete (n. Abguß).
 48 245 dass: Muttergottes, Philipp der Kühne u. Joh. d. T. (n. Abguß).
 45 400 dass: Philipp d. Kühne u. Johannes d. T. (n. Abguß).
 8 904 dass: Philipp der Kühne (n. Abguß).
 59 633 Dijon, Calvarienberg, sog. Mosesbrunnen: [Jesais, Moses, David
 36 720 ders: Moses, David, Jeremias. [(1395-1405, n. Orig.).
 57 215 ders: Zacharias, Daniel, Jesaias.
 57 212 ders: David u. Jeremias.
 57 211 ders: David, Jeremias, Zacharias.
 3 043 ders: Moses.
 74 126 ders: Jeremias.
 57 214 ders: Zacharias von vorn.
 59 203 ders: Zacharias rechte Seite.
 57 216 ders: Daniel u. Jesaias.
 74 124 ders: Jesaias.
 57 210 ders: Moses, Oberkörper von vorn.
 57 217 ders: Jesaias, Oberkörper von vorn.
 57 218 ders: Jesaias, Oberkörper linkes Profil.
 57 213 ders: Jeremias, Oberkörper linkes Profil.
 74 150 ders: Engel. [David.
 7 119 Dijon, Calvarienberg, sog. Mosesbrunnen nach Gips: Jesaias, Moses,

- 48 513 Jeremias, Zacharias.
 48 252 Zacharias, Daniel, Jesaias.
 8 864 Daniel, Jesaias, Moses.
 8 876 David, Jeremias, Zacharias.
 28 879 Dijon, Museum: gotischer Saal mit den Grabmälern u. Altären.
 57 219 Dijon, Karthause: Grabmal Philipps d. Kühnen, von links vorn
 (von Claus Sluter u. Claus de Werve 1384-1411).
 57 220 dass: die Grabfigur von oben, $\frac{3}{4}$ linke Seite.
 57 221 dass: die Grabfigur vom Fußende von oben.
 57 222 dass: Oberkörper Philipps mit Engeln.
 57 223 dass: Sockel: 2 Trauernde (weinend u. mit Rosenkranz).
 57 224 dass: 2 Trauernde (verhüllt u. linke Hand am Kinn).
 57 225 dass: 3 Trauernde u. Stützpfeiler mit Engel.
 57 226 dass: 2 Trauernde mit Büchern, ein Verhüllter.
 57 227 dass: Trauernder, sich die Nase zuhaltend.

Claus Sluter Nachfolge.

- 1 305 Dijon, Karthause: Grabmal Herzog Johann ohne Furcht u. Margarete v. Bayern, etwas von oben vom r. Fußende (1466-70 n. Entwurf Claus de Werve). j. Mus.
 57 228 dass: die Figuren vom Fußende schräg von oben.
 57 229 dass: Oberkörper des Herzogs, rechtes Profil.
 57 230 dass: Tumba Langseite mit Trauernden.
 57 231 dass: 2 Trauernde unter Baldachin.
 7 846 dass: 2 Trauernde mit Rosenkränzen.
 27 142 dass: 2 Trauernde mit verdecktem Gesicht, weinend.
 27 262 dass: 2 Trauernde (das Kinn in die Hand gestützt u. mit geöffnetem Mantel in kurzem Rock).
 27 263 dass: 2 Trauernde (links hält sich d. Nase zu, 2 m. Gebetbuch).
 27 269 dass: 2 Trauernde mit emporgehobenen Köpfen betend.
 36 719 dass: 1 Trauernder, die Hände am Gürtel.
 5 300 Grabmal Philippe Pot, Marschall v. Burgund (†1494). Paris, Louvre.
 46 013 Dijon, Mus: Grabmal Jacques Germain.
 76 212 eb: Kamin aus dem Herzogspalast.
 57 261 Dijon, Liebfrauenk. Hauptportal: steh. Muttergottes (Anf. 15. Jh.).
 57 262 Souvigny: hl. Magdalena.

Jacques de Baerze aus Termonde (um 1390 am Hof der burgundischen Herzöge zu Dijon).

- 57 244 Dijon, Karthause: Kreuzigungsalter, geöffnet (voll. 1399). j. Mus.
 57 245 ders: Mitte: Kreuzigung.
 57 247 ders: Seitenflügel rechts mit 5 Heiligen.
 57 248 ders: Seitenflügel links mit 5 Heiligen.
 57 249 ders: Seitenflügel links: hl. Georg.
 57 250 Flügelalter: Marter der hl. Katharina. Dijon, Mus.

4. Die Niederlande im 15.1. Jahrhundert.

- 87 394 Brüssel, Rathaus. Bogengänge: Kapitelle mit Drolerien.
 196 350 eb: Konsole mit 2 Männern mit Spaten.
 196 351 Brüssel, Rathaus. Portal: thron. Prophet (?).
 196 352 eb: sitzender Schalk.
 201 529 Konsole mit männl. Figuren. Brüssel, Mus.
 44 722 Löwen (Brabant), Rathaus: Konsole mit Bau des Rathausturmes.
 154 637 Huy (Lüttich): Marktbrunnen (1406).
 154 638 ders: Mittelteil: Graf Anfrid u. hl. Mangold.
 154 639 ders: Mittelteil: weibl. Heilige u. Graf Anfrid.
 154 947 Truhe mit Relief: hl. Georg im Drachenkampf. Brügge, Gruuthause.
 137 345 Lüttich, St. Remaclus. Relief: hl. Georg im Drachenkampf.
 126 948 Schlußstein mit Betendem. Oudenarde, Lambert.
 126 944 Steinrelief: Kreuzigung mit 2 weibl. Heiligen. Oudenarde, Lambert.
 127 179 Doornijk (Hennegau), Kathedrale: Grabrelief der Familie Cottre.

- 201 530 Doornijk, Magdalenenk: Grabrelief (Weltgericht) der Clermès.
 127 180 Doornijk, Kathedrale: grav. Grabplatte (thron. Muttergottes) des
 Jak. Pollés († 1400) u. der Biétris de Waudripont.
 127 181 Doornijk, Kathedrale: Grabrelief (thron. Muttergottes) des Jacques
 Isack u. s. Frau Isabeau d'Anvaing († 1401).
 154 593 Basècles (Hennegau): Grabrelief (thron. Muttergottes) des Simon de
 Leval († 1407).
 154 584 Attre (Hennegau), Schloßkap: Epitaph mit Muttergottes, Stifter u.
 Heilige.
 201 531 Doornijk, Nikolausk: Grabrelief (thron. Muttergottes) d. Baudouin
 de Henin († 1420).
 201 532 Doornijk: Grabrelief (thron. Muttergottes) der Maria de Quinghien
 († 1427). j. Mus.
 201 533 eb: Grabrelief (Gnadenstuhl) des Robert de Kuinghien († 1429).
 154 849 Mons (Hennegau), Waltrudisk: Grabrelief (Gnadenstuhl) des Guil-
 laume de Brouselles († 1430).
 154 562 Anderlecht (Brabant), Pfarrk: Epitaph e. Kanonikus vor der Mut-
 tergottes u. 4 Heilige.
 127 182 Doornijk, Kathedr: Grabrelief (Ölberg) des Kanonikus Jean de
 Wastine († 1433).
 127 183 eb: Grabrelief (thron. Muttergottes) des Jehan du Bos († 1438).
 201 534 Grabmal e. Frau mit Knaben (um 1410). Antwerpen, Mus. Plantin.
 154 571 Antoing (Hennegau), Gruftkapelle: Grabmal e. Ritters vom golde-
 nen Vließ mit 2 Frauen.
 121 198 Hakendover (Brabant), Kirche: die 3 Prinzessinnen (n. 1400).
 121 202 eb: Engel zerstören den Kirchenbau.
 121 191 eb: Wiederaufbau des Gotteshauses.
 121 201 eb: Christus Gnade spendend.
 32 706 Jacques de Gérines (nachweisbar seit 1392, † 1463) Bronzestatuetten
 (um 1410) für Amsterdam, Altes Rathaus: Joh. v. Cleve
 30 695 ders: Joh. v. Cleve. eb. [u. Anna v. Burgund. j. Amsterdam,
 32 714 ders: Ludwig der Bayer u. Marie v. Burgund. [Rijks Mus.
 30 694 ders: Maria v. Burgund in Flügelhaube. eb.
 30 692 ders: Philipp v. Nevers u. Maria v. Burgund. eb.
 30 693 ders: Maria v. Burgund in hutartigem Kopfsuß. eb.
 32 704 ders: Herzog Joh. v. Brabant u. Margarete v. Savoyen. eb.
 30 691 ders: Herzog Joh. v. Brabant. eb.
 32 705 ders: Philipp der Gute u. Jakoea v. Bayern. eb.
 126 963 Anbetung der Könige in burgund. Kostüm. Oudenarde, Lambert.
 126 922 Brügge: Balkenkopf mit 2 Schildhalterinnen. eb. [Frau mit Löwen.
 196 481 Pepinghen (Brabant), Schloß: wappenhaltende Frau u. Mann u.
 196 335 Brüssel, Liebfrauenk: Zwickel mit Joh. Ev. u. Ev. Lukas.
 27 256 Hal (Brabant), Liebfrauenk: Tabernakel mit Reliefs (1409).
 154 703 eb: Taufbecken, Seite mit hl. Augustin.
 154 704 dass: hl. Hieronymus.
 154 705 dass: hl. Martin.
 154 706 dass: hl. Hubertus.
 34 366 Kreuztragender Christus (um 1420, Antwerpen?). Bonn, Roettgen.
 201 537 Knieende betende Maria (Nonne?) (15,1. Jahrh.). Antwerpen.
 154 944 Vesperbild mit Stifter (Stein, 15,1. Jahrh.). Brügge, Gruuthuuse.
 201 538 Vesperbild mit liegendem Christus (15,1. Jahrh.). Antwerpen, Mus.
 154 941 thron. Muttergottes mit dem Apfel (15,1. Jahrh.). Brügge, Gruuth.
 155 057 Lüttich, hl. Kreuzkirche: thron. Muttergottes (Stein).
 155 058 eb: Westchor: Muttergottes mit der Weintraube (15,1. Jahrh.).
 196 401 Löwen, St. Peter: thron. Muttergottes („sedes sapientiae“). 1441. Vs.
 196 402 dies: linkes Profil.
 154 942 Daniel im Löwenturm (?). Brügge, Gruuthuuse.
 126 591 Gruppe der Kreuztragung. Lüttich, Pauls-Mus.
 201 539 Engel mit Spruchband. Antwerpen.
 126 949 Engel mit Laute. Oudenarde, Lambert.

- 196 377 Bischof mit Kirchenmodell (15,1 Jh.). Antwerpen, Meyer v. d. Bergh.
 126 592 hl. Petrus (Mitte 15. Jahrh.). Lüttich, Pauls Mus.
 126 596 Weibl. Heilige (Mitte 15. Jahrh.). eb.
 126 593 hl. Barbara (Mitte 15. Jahrh.). eb. [(Mitte 15. Jahrh.).
 154 964 Léau (Brabant), Leonhardskirche: Schrein mit hl. Georg zu Pferd
 154 856 Mons ((Hennegau), Waltrudisk: hl. Michael, Vs. (Mitte 15. Jahrh.).
 154 857 ders: $\frac{3}{4}$ linke Seite. [(Tirlemont).
 36 718 Hal, Liebfrauenk: Chorpulte (Bronze) mit Adler u. mit Pelikan
 196 514 Tongern (Limburg), Liebfrauenk: Adlerpult (Messing).
 155 050 Lüttich, Jakobsk. Chorgestühl: Misericordie mit 2 Molchen.

5. Die Niederlande im 15,2. Jahrhundert.

- 27 158 Löwen (Brabant), Petersk: Sakramentshaus (1450 van de Layens).
 27 268 dass: unterer Teil seithl. gesehen.
 27 267 Löwen, St. Jakob: Sakramentshaus (1467).
 34 362 Holland, 15,2. Jahrh: Kruzifix. fr. Bonn, Roettgen.
 34 363 dass: Kopf von vorn.
 126 947 Steinkonsole: Paulus wird aus dem Fenster gelassen. Oudenarde,
 155 144 Lennick (Brabant): hl. Martin zu Pferde. [Lambert.
 126 952 Lamm als Sieger über die Schlange (Holz). Oudenarde, Lambert.
 126 958 hl. Michael. eb.
 126 933 Johannes d. Ev. eb.
 126 407 Bocholt (Limburg), Pfarrk: hl. Christoph.
 126 503 Huy (Lüttich), Kathedrale: hl. Christoph.
 126 932 Brabant: kreuztragender Christus. Oudenarde, Lambert.
 196 444 Nivelles (Brabant), Gertrudenk: kreuztragender Christus.
 196 448 eb: Bischof mit Buch.
 196 447 eb: Bischof mit Kirchenmodell.
 196 445 eb: Johannes Ev. u. betende Heilige.
 126 951 Gruppe: Johannes u. Maria (unter dem Kreuz). Oudenarde, Lamb.
 114 140 Rogier van der Weyden (um 1400 Doornijk -1464 Brüssel). Kreuz-
 114 141 ders: Beweinung. München, Helbing. [abnahme. Berlin, D. Mus.
 114 147 ders: Vesperbild. Harburg.
 114 146 dass: Kopf u. Oberkörper Christi.
 137 348 Lüttich, Remacluskirche: Relief mit Grablegung.
 126 941 Namur: Auferstehung Christi. Oudenarde, Lambert.
 126 935 Hennegau: Relief mit Darstellung im Tempel. eb.
 154 937 Heimsuchung (vom Chorgestühl?). Brügge, Gruuthuuse.
 154 938 Ein Fürst zu Pferde (vom Chorgestühl?). eb.
 6 212 Lüttich, Kathedrale: Reliquiar Karls d. Kühnen († 1477).
 154 976 Vlämische Schule: hl. Petrus unter Baldachin (Holz). Gent, Mus.
 154 977 ders: Kopf von vorn.
 126 950 Leuchterengel. Oudenarde, Lambert.
 201 542 steh. Bischof. Doornijk, Mus.
 196 376 hl. Martin zu Fuß (Holz). Antwerpen, Meyer v. d. Bergh.
 154 752 Enghien (Hennegau), Kapuzinerkirche: Heilige mit Buch.
 201 543 steh. Heilige. Doornijk, Mus.
 179 328 Weibl. Heilige u. Antonius der Eremit. den Haag, Stuers.
 196 515 Tongern (Limburg), Liebfrauenkirche: steh. Muttergottes, Vs.
 196 516 dies: rechtes Profil.
 201 544 steh. weibl. Heilige mit Krone. Doornijk, Mus.
 196 375 Stuhlwange: steh. Muttergottes. Antwerpen, Meyer v. d. Bergh.
 201 545 steh. Muttergottes mit Apfel. Doornijk, Mus.
 126 923 steh. Muttergottes mit Blumenstrauß (Stein). Oudenarde, Lambert.
 126 929 Aerschot, Kloster: steh. Muttergottes mit Weintraube, $\frac{3}{4}$ rechte
 126 928 dies: von vorn. [Seite. j. Oudenarde, Lambert.
 126 930 dies: linkes Profil.
 126 931 dies: Kopf $\frac{3}{4}$ linke Seite.
 126 937 Heenegau: steh. Muttergottes. Oudenarde, Lambert. [gottes.
 154 959 Léau (Brabant), Leonhardskirche: Inneres mit Rosenkranzmutter-

- 87 232 eb: Rosenkranzmuttergottes.
 126 394 Tongerlo (Antwerpen): steh. Muttergottes, Vorderseite.
 126 395 dies: $\frac{3}{4}$ linke Seite.
 126 396 dies: Kopf von vorn.
 201 546 Doornijk, Magdalenenk: Maria der Verkündigung.
 201 547 eb: Engel der Verkündigung.
 201 548 eb: Konsole mit Wappenengel unter der Maria der Verkündigung.
 201 549 Schwebender Engel, von vorn. Antwerpen,
 201 550 ders: linke Seite.
 201 551 Schwebender Engel, rechter Arm am Kopf. Antwerpen.
 179 335 Niederlande um 1500, steh. Muttergottes. Goch, Langenberg.
 126 356 Maeseyck (Limburg): steh. Muttergottes in der Eyck-Straße.
 126 405 Bocholt (Limburg), Pfarrk: steh. Muttergottes, Vorderseite.
 126 406 dies: etwas von links.
 155 045 Lüttich, St. Jakob: Muttergottes auf der Mondsichel.
 126 149 Mecheln, Katharinenkirche: hl. Katharina.
 126 597 hl. Katharina (15,2. Jahrh.). Lüttich, Pauls-Mus.
 154 936 Heilige mit Stirnreif, auf Tier. Brügge, Gruuthuuse.
 154 934 steh. hl. Frau (E. 15. Jahrh.). eb.
 154 940 hl. Agnes mit geistlichem Stifter. eb.
 154 939 hl. Ursula. eb.
 126 957 hl. Gudula. Oudenarde, Lambert.
 126 940 Namur: hl. Antonius mit Buch. eb.
 126 953 hl. Antonius segnend. eb.
 201 552 hl. Antonius mit Buch u. Glocke. Doornijk, Mus.
 87 284 Vlämische Schule: hl. Adrian.
 126 954 hl. Margarete. Oudenarde, Lambert.
 201 553 Doornijk: Grabrelief (thron. Muttergottes) des Jac. de Louchier
 126 962 thron. hl. Anna Selbdritt. Oudenarde, Lambert. [(† 1471).
 126 927 Brabant: hl. Anna Selbdritt (Maria auf ihrem Schoß). eb.
 126 939 Namur: thron. hl. Anna mit Weintraube. eb.
 179 337 Niederlande E. 15. Jahrh: thron. Anna. den Haag, Stuers.
 201 554 hl. Anna Selbdritt mit Buch. Antwerpen, Mus Fleischhalle.
 34 339 vlämisch E. 15. Jahrh: hl. Anna Selbdritt. Bonn, Roettgen.
 179 300 hl. Anna Selbdritt mit Weintraube. Krefeld, Mus.
 179 349 2 steh. hl. Anna Selbdritt. Goch, Langenberg.
 87 285 hl. Anna Selbdritt ((Maria zu Annas Füßen). Brüssel.
 179 284 Gaesdonk, Klosterk: Anna Selbdritt (niederl. E. 15. Jahrh.).
 126 961 hl. Anna Selbdritt mit Weintraube. Oudenarde, Lambert.
 179 246 Niederländ: X. als Salvator, Anna Selbdritt, Joh. Ev. Goch, Priv.
 126 959 Johannes u. Magdalena stützen Maria. Oudenarde, Lambert.
 179 268 Niederl. um 1500: steh. Heilige. Bonn, Roettgen.
 201 499 Venlo (Prov. Limburg): Pultadler (Bronze, E. 15. Jahrh.).
 201 500 ders: Kopf, $\frac{3}{4}$ rechte Seite.
 196 404 Löwen (Brabant), Gertrudenk: Chorgestühl v. Math. de Waydere.
 196 405 dass: Teil: Sposalizio.
 196 410 dass: Zurückweisung des Opfers.
 196 406 dass: Verkündigung an Maria.
 196 407 dass: Begegnung an der goldenen Pforte.
 196 408 dass: Heimsuchung.
 196 409 dass: Geburt des Kindes.
 196 411 dass: Wange mit Verhör Adams.
 196 412 dass: Sitzfigur eines Priesters.
 196 413 dass: sitzender Mann mit Turban.
 196 414 dass: Sitzfigur eines Bärtigen mit Kappe.
 196 415 dass: sitzende Frau mit Kappe.
 196 416 dass: sitzende Frau mit Käppchen.
 196 417 dass: sitzende Frau mit Haube.
 196 418 dass: Wange mit hl. Hieronymus.
 154 797 Walcourt (Namur), Wallfahrtsk. Chorgestühl: Wange m. Sündenf.

- 27 257 Löwen (Brabant), Peterskirche: Lettner von NW. (1490).
 196 393 ders: nördl. Bogen, linke Hälfte mit 3 Heiligen u. Papst.
 196 394 ders: nördl. Bogen, rechte Hälfte mit Apostel u. Ev. Lukas.
 196 395 ders: mittlerer Bogen, linke Hälfte mit X., Petrus, Paulus u. Simon.
 196 396 ders: desgl. r. Hälfte mit Muttergottes, 2 Aposteln u. Ev. Markus.
 196 397 ders: südl. Bogen mit Johannes Ev. u. 3 Geistlichen.
 154 905 Brügge, Liebfrauenk: Epitaph Ludwig v. Harult (1496). [berg.
 179 245 Niederl. E. 15. Jahrh: hl. Augustin u. hl. Christoph. Goch, Langen-
 179 318 s'Hertogenbosch: Bischof, hl. Augustin u. Mönch (E. 15. Jahrh.).
 179 253 hl. Augustin, Äbtissin u. Heimsuchung (um 1500). Krefeld, Mus.
 179 304 hl. Anna, Johannes Ev. u. steh. Muttergottes. Haarlem, Bisch. Mus.
 34 335 Antwerpen, E. 15. Jahrh: Maria, Ecce homo u. Johannes. fr. Roettg.
 179 261 Gaesdonk, Klosterkirche: hl. Anna Selbdritt, hl. Elisabeth u. hl.
 Augustin (Brüssel, um 1500).
 179 336 Steh. weibl. Heilige u. Jakobus d. A. den Haag, Stuers.
 34 386 Vlämisch: Geburt Christi (Linde). fr. Bonn, Roettgen.
 34 383 Brabant, um 1500: Geburt Christi. eb.
 126 426 Neeroeteren (Limburg), Pfarrk: Petrus u. Christus.
 126 428 eb: Christus als Schmerzensmann.
 201 555 Kopf eines Christus, linkes Profil. Antwerpen. [Roettgen.
 34 385 Soest (Clemen) oder Utrecht (Reiners) um 1500: Abendmahl. Bonn,
 87 272 Brügge, Salvatorkirche: Stammbaum der Maria (E. 15. Jahrh.).
 87 290 Breda, Kirche: Denkmal Engelbrecht I. v. Nassau u. s. Frau.
 27 271 Flandr. Meister: Schnitzaltar der Familie Pensa di Mondari mit
 Kindheitsgeschichte Jesu (E. 15. Jahrh.).
 126 398 Bocholt (Limburg), Pfarrkirche: Schnitzaltar.
 126 404 ders: Mitte: Wurzel Jesse.
 126 399 ders: Geburt Christi.
 126 400 ders: Anbetung der Könige.
 126 401 ders: Darstellung im Tempel.
 126 402 ders: Beschneidung.
 126 403 ders: Tod Mariens.
 126 327 Gheel (Antwerpen), Dymphnakirche: Hochaltar, geöffnet (um 1500).
 126 328 ders: nur das Schnitzwerk.
 126 329 ders: Gehäuse für den Schrein u. Kreuzigung.
 126 330 ders: hl. Dymphna läßt sich taufen.
 126 331 ders: Tod der Mutter.
 126 332 ders: hl. Dymphna ermahnt ihren dem Teufel verfallenen Vater.
 126 333 ders: Flucht (Meerfahrt) der Heiligen.
 126 334 ders: Verrat an den Vater.
 126 335 ders: der Vater enthauptet die hl. Dymphna.
 126 336 ders: Bestattung der Heiligen.
 126 337 ders: Überführung des Schreins der hl. Dymphna.
 126 338 ders: Kranke (Wahnsinnige) werden zwecks Heilung gebracht.
 126 339 ders: 2 kranke Männer vor dem Schrein.
 126 340 ders: Geistliche vor dem Schrein.
 154 960 Léau (Brabant), Leonhardskirche: Altar mit hl. Familie (um 1500).
 179 259 Vier niederl. Statuetten: 1. Johannes-Maria-Gruppe 15. J. Jahrh.;
 2. steh. Muttergottes E. 15. Jahrh.; 3. u. 4. weibl. Heilige 16. J. Jh
 Kevelaer, Vorfeldt.
 87 242 Léau (Brabant), Leonhardtk: 7 armer, spätgot. Leuchter (Kupfer).

6. Die Niederlande im 16. Jahrhundert.

- 201 556 Kopf eines Mädchens mit Stirnreif. Antwerpen. [Samml. Schwarz.
 62 049 Vlämisch, 16. J. Jahrh: Flötenbläser u. Dudelsackpfeifer. fr. Wien,
 180 422 S'Hertogenbosch: Taufbrunnen (Seite der Rückenfigur).
 179 262 ders: (Seite des Mannes mit Stab).
 27 259 Brügge, Liebfrauenk: Grabmal Maria v. Burgund (1502 von Jan
 154 914 dass: die Figur von der rechten Seite. [de Baker).
 46 014 dass: die Figur von der linken Seite.

- 168 691 dass: Oberkörper linke Seite.
 168 692 dass: Oberkörper von oben.
 44 749 dass: Schmalseite des Sarkophags mit Wappen u. Engeln.
 1 710 Brügge, Liebfrauenk: Grabmal Karls d. Kühnen (um 1559 v. Jac.
 154 915 dass: Oberkörper rechte Seite. [Jonghelinck).
 42 434 Vlämisch, Anf. 16. Jahrh: steh. Muttergottes (Nußbaum). Köln,
 42 301 Vlämisch: kl. Muttergottes (Nußbaum). eb. [Schnütgen-Mus.
 126 438 Neeroeteren, Kirche: hl. Lucia.
 201 557 steh. Muttergottes (Anf. 16. Jahrh.). Antwerpen.
 116 780 Flandern: hl. Dorothea. fr. München, Oertel.
 34 365 Brabant, 16.1. Jahrh: hl. Martha. fr. Bonn, Roettgen.
 126 437 Neeroeteren, Kirche: hl. Barbara.
 201 558 hl. Gudula. Antwerpen.
 201 559 Heilige mit Buch und Palme. Antwerpen.
 201 560 Heiliger mit Schwert (Alexander?). Antwerpen, Mus. Fleischhalle.
 201 561 Schmerzensmann, von Engeln verehrt u. gekrönt. Antwerpen.
 126 964 gr. Kruzifix-Gruppe. Oudenarde, Lambert.
 126 920 Deutsche Schule (?): Kruzifix. eb.
 126 598 Relief mit Kreuzigung. Lüttich, Pauls-Mus.
 154 906 Brügge, Liebfrauenkirche: Votivbild eines Kanonikus (1510).
 196 497 Temsche (Ost-Flandern), Kirche: Grabmal Roeland Lefebre u. Frau
 201 562 Maria sitzt u. stillt das Kind. Antwerpen. [u. Beichtstuhl.
 126 938 Hennegau: Kästchen mit hl. Anna Selbdritt. Oudenarde, Lambert.
 126 924 Antwerpen: hl. Anna Selbdritt. eb.
 154 962 Léau (Brabant), Leonhardsk: steh. Anna Selbdritt.
 201 563 hl. Anna Selbdritt, steh. mit Weintraube. Antwerpen, Mus. Fleischh.
 201 564 hl. Anna Selbdritt mit Birnenkorb. eb.
 126 595 Schloß Bensaël: steh. hl. Anna Selbdritt. j. Lüttich, Pauls-Mus.
 126 594 thron. hl. Anna Selbdritt mit Weintraube. eb.
 126 377 Opitter (Limburg): hl. Anna Selbdritt.
 126 374 Maeseycck (Limburg), Pfarrkirche: hl. Anna Selbdritt.
 126 378 Opitter (Limburg), Kirche: Vesperbild.
 179 323 Niederl. Anf. 16. Jahrh: hl. Christoph u. hl. Nonne. Kempen a. Rh.
 196 446 Nivelles (Brabant), Gertrudenk: Bischof mit Palmzweig.
 154 854 Mons, Waltrudiskirche: steh. Muttergottes.
 126 504 Huy (Lüttich): steh. Muttergottes mit dem Vogel.
 126 936 Hennegau: hl. Barbara. Oudenarde, Lambert.
 126 424 Neeroeteren (Limburg), Pfarrk: Rosenkranz-Muttergottes, Vs.
 126 425 dies: Rückseite.
 87 288 hl. Gudula u. 2 Heilige. Brüssel.
 126 971 hl. Magdalena (Terrakotta). Oudenarde, Lambert.
 126 956 hl. Pilger. eb.
 126 970 Johannes (unter dem Kreuz). Ton. eb.
 126 965 Heiliger in Pilgertracht (Buchsbaum). eb.
 126 966 Bärtiger Kopf mit Hut (Stein). eb.
 126 434 Neeroeteren (Limburg), Pfarrkirche: hl. Georg zu Pferd.
 126 430 eb: hl. Rochus.
 126 431 eb: Apostel Thomas.
 126 432 eb: hl. Christoph.
 126 433 eb: hl. Sebastian.
 126 435 eb: Heilige in Wanderkleidung.
 126 436 eb: hl. Augustin.
 196 449 Nivelles (Brabant), Gertrudenkirche: bärtiger Kopf .
 155 095 Lüttich, Remacluskirche: hl. Julian.
 201 565 hl. Rochus. Antwerpen.
 201 566 Jugendl. Heiliger mit Harnisch u. Hut. Antwerpen.
 201 567 hl. Sebastian an der Säule. Antwerpen.
 34 377 Vlämisch, 16.1. Jahrh: Geburt Christi (Eiche). Bonn, Roettgen.
 34 378 Mittlere Niederlande, 16.1. Jahrh: Grablegung. eb.
 121 195 Antwerpen: Kreuzigungsrelief, unterer Teil. Brüssel, Privat.

- 201 568 Judaskuß, Kriegsknechte, Petrus u. Knecht des Malchus (Anf. 16.
 201 569 Beweinung. Antwerpen, Mus. Fleischhalle. [Jahrh.) Antwerpen.
 34 374 Niederl., Anf. 16. Jahrh.: Grablegung. fr. Bonn, Roettgen.
 121 190 Grablegung Christi. Antwerpen, Mus.
 126 960 Grablegung Christi. Oudenarde, Lambert.
 201 570 Hal (Brabant): Heilige mit Laterne (Gudula?).
 179 283 Jugendl. Diakon u. hl. Augustin. Krefeld, Mus.
 179 290 hl. Barbara u. steh. Muttergottes. den Haag, Stuers.
 179 322 hl. Dymphna u. Ritter. eb. [Bonn, Roettgen.
 34 334 Antwerpen, 16.1. Jahrh.: hl. Nikolaus, Christus u. hl. Katharina.
 6 211 Henri Soete-Lüttich: Reliquiar des hl. Lambert (1512). Lüttich, Kath.
 155 056 Lüttich, hl. Kreuz: Altar mit thron. hl. Anna Selbdritt.
 155 064 Lüttich, Martinsk: Altar mit steh. Muttergottes, Verkündigung,
 155 065 ders: steh. Muttergottes. [Heimsuchung.
 87 213 Dixmuiden (West-Flandern), Nikolauskirche: Lettner.
 132 013 Triptychon mit Kreuztragung, Kreuzigung u. Beweinung (Brüssel,
 87 273 Auderghem (Brabant), Pfarrk: Altarmitte hl. Sippe. [Mus.
 87 271 Lombeek (Brabant), Liebfrauenk: Flügelaltar (1. Drittel 16. Jahrh.).
 121 197 ders: Geburt Mariä.
 121 196 ders: Mariä Tempelgang.
 121 194 ders: Geburt Christi mit den Hirten.
 154 943 Relief: Geburt des Kindes mit Stifterin (16. Jahrh.). Brügge, Gruuth.
 126 292 Hulshout (Antwerpen), Kirche: Hochaltar.
 126 294 ders: Mitte Kreuzigung.
 126 295 ders: rechter Teil: Beweinung.
 126 293 ders: linker Teil: Kreuztragung.
 126 296 ders: Mitte unten: Geburt Christi.
 126 308 Gheel (Antwerpen), Dymphnakirche: Kreuzigungsalter mit offenem
 126 309 ders: Schrein, Mitte: Kreuzigung. [Schrein (1515 v. Jan Wavre).
 126 310 ders: Kreuzigung: die 3 Kreuze.
 126 311 ders: Kreuzigung: Gruppen am Fuß des Kreuzes.
 126 312 ders: Schrein rechts: Kreuzabnahme.
 126 313 ders: Rahmengruppe: Judas' Verrat.
 126 314 ders: Rahmengruppe: Jesus vor dem Hohepriester.
 126 315 ders: Rahmengruppe: Ecce homo.
 126 316 ders: Rahmengruppe: Jesus vor Pilatus.
 126 317 ders: Rahmengruppe: Geißelung.
 126 318 ders: Rahmengruppe: Verspottung.
 126 319 ders: Rahmengruppe: Kreuztragung.
 126 320 ders: Rahmengruppe: Entkleidung Christi.
 126 321 ders: Rahmengruppe: Verteilung der Gewänder.
 126 322 ders: Rahmengruppe: Kreuzabnahme.
 126 323 ders: Rahmengruppe: Beweinung.
 126 324 ders: Rahmengruppe: Auferstehung.
 126 325 ders: Rahmengruppe: die Wächter am Grabe.
 126 326 ders: Rahmengruppe: Christus in der Vorhölle.
 126 306 Gheel (Antwerpen), Dymphnakirche: Altären mit Kreuzabnahme.
 126 510 Lüttich, Dionysiuskirche: Schnittaltar mit Passion Christi u. Leben
 126 511 ders: Verspottung Christi. [des hl. Dionys.
 126 512 ders: Kreuztragung.
 126 513 ders: Beweinung.
 126 514 ders: hl. Dionys vor dem Papst.
 126 515 ders: hl. Dionys predigt.
 126 516 ders: hl. Dionys wird Bischof.
 126 517 ders: hl. Dionys tauft.
 126 518 ders: hl. Dionys wird gefangen.
 126 381 Opitter (Limburg), Kirche: Hochaltar, geschnittener Mittelschrein.
 126 382 ders: Geißelung.
 126 383 ders: Verspottung.
 126 384 ders: Ecce homo.

- 126 385 ders: Kreuztragung.
 126 386 ders: Kreuzigung.
 126 387 ders: Beweinung. [weinung.
 201 571 Gaesbeck (Brabant): Altar mit gemalten Flügeln, im Schrein Be-
 196 513 torgern (Limburg), Liebfrauenk: Hochaltar mit Marienleben.
 188 727 Pailhe (Lüttich): Schnitzaltar mit Kindheit Christi u. Kreuzigung. j.
 Brüssel, Mus.
- 28 830 Herenthals, Waltrudiskirche: Altar des hl. Crispin. v. Pasquier
 168 690 Boussu (Mons, Hennegau), Pfarrk: Marienschrein. [Borremanns.
 196 482 St. Renelde (Brabant): Schnitzaltar.
 196 483 ders: Teil: Jungfrau tritt in ein Kloster ein. [min mit Reliefs (1527).
 87 211 Kortrijk (Courtrai, West-Flandern), Rathaus. Oberer Ratssaal: Ka-
 155 131 ders: unterer Fries: 3 Szenen. Albrecht u. Gem.
 87 208 Kortrijk, Rathaus. Schöffensaal: Kamin mit Muttergottes, Erzherz.
 155 130 ders: Fries links: 3 Wappenhalter der verbündeten Städte.
 121 193 Oplinter (Brabant): Schnitzaltar mit Flügeln. 1539 von Wilh. Hes-
 87 270 ders: Schrein mit Passion. [sels, Antwerpen, j. Brüssel, Mus.
 126 486 Aerschot (Brabant), Kirche. Lettner: Einzug in Jerusalem u. Gebet
 126 487 ders: Gefangennahme u. Kreuztragung. [am Ölberg.
 126 488 ders: Mittelteil mit Kreuzigung.
 126 489 ders: Christus in der Vorhölle, Grablegung, Auferstehung, Frauen
 126 490 ders: Christus als Gärtner u. ungläubiger Thomas. [am Grabe.
 27 146 Höogstraeten (Antwerpen), Katharinenk: Chorgestühl (1531-32 v.
 27 265 dass: Seitenwange mit Reliefs. [Aelbrecht Gelmers).
 154 611 dass: Tod einer Heiligen.
 154 612 dass: hl. Elisabeth kleidet u. labt Arme.
 154 613 dass: Disputation der hl. Katharina.
 154 614 dass: Paulus u. Antonius in der Wüste.
 154 615 dass: Figur der hl. Katharina.
 154 616 dass: Wange: nackter Mann mit Lamm.
 154 617 dass: Wange: Frau mit Totenschädel u. Stundenglas.
 154 618 dass: Wange: Mönch (?) mit Kind.
 154 619 dass: Wange: Mann mit Zipfelmütze, leckend.
 154 620 dass: Wange: Mönch mit Krug.
 154 621 ders: Wange: Mönch mit Butterfaß.
 154 622 dass: Wange: der Schreiner.
 154 623 dass: Wange: der Dudelsackbläser.
 154 624 dass: Simson mit den Toren von Gaza.
 154 625 dass: Xantippe auf Sokrates.
 154 626 dass: Frau auf Krücken beim Feuertopf.
 154 627 dass: Schweinefütterung.
 154 628 dass: Mann u. Frau auf Wanderschaft.
 154 629 dass: der Gaukler.
 126 968 Sitzend. Mann mit Zipfelmütze u. Schüssel (Buffon). Oudenarde,
 126 969 ders: fast linkes Profil. [Lambert.
 126 967 Mann mit Blasebalg (Holz). eb.
 154 788 Walcourt (Namur), Wallfahrtsk: Lettner, weibl. Heilige mit weibl.
 154 789 ders: hl. Hieronymus mit männl. Medaillon. [Medaillon.
 154 790 ders: Apostel Thomas, hl. Katharina u. Paulus.
 154 791 ders: Westseite: Relief des hl. Hubertus u. 5 Heilige.
 154 792 ders: Mitte: Relief der Geburt u. Heilige.
 154 793 ders: Mitte: Kirchenvater.
 154 794 ders: Mitte: Papst Gregor.
 154 795 ders: Mitte: Kirchenvater mit Schlüssel.
 154 796 ders: Südseite: Abt und weibl. Medaillon.
 9 509 Köln, St. Marien im Kapitol: Lettner (1523).
 86 301 ders: Teil der rechten Schmalseite mit 5 Propheten.
 86 302 ders: Teil mit Abendmahl. [avens. Mecheln.
 72 152 Lier, Gommariuskirche: Lettner (1535, Fra Mynsheeren u. J. Wisch-
 42 439 Brüssel: gr. u. kl. hl. Cäcilia (um 1550). Köln, Schnütgen-Mus.

G. Westfalen und Ostfriesland.

1. Ostfriesland und Westfalen im 13. Jahrhundert.

- 193 239 Marienhafte: Krieger (aus bethlehemith. Kindermord, Mitte 13. Jh.).
 193 240 eb: Relief mit Prophet (Mitte 13. Jahrh.).eb. [j. Emden, Mus.
 98 490 Münster, Dom. Paradiesportal (1235-40): Anbetung der Könige.
 98 488 dass: Christus als Weltrichter.
 98 484 dass: Ritter Gottfried v. Kappenberg (?) u. hl. Magdalena.
 98 485 dass: hl. Magdalena, Oberkörper von vorn.
 98 486 dass: hl. Laurentius u. Bischof Dietrich v. Isenburg.
 98 487 dass: hl. Laurentinus, Oberkörper u. Kopf von vorn.
 98 289 Paderborn, Dom. Paradiesvorhalle: Statuenportal (um 1250).
 63 578 dass: Türpfeiler u. Gewände rechts.
 63 577 dass: Türpfeiler u. Gewände links.
 98 292 dass: Gewände rechts mit Säulen, Figuren u. Baldachinen.
 98 295 dass: Gewände rechts: nur die Figuren.
 98 297 dass: Gewände rechts: Apostel u. weibl. Heilige.
 98 291 dass: Gewände links mit Säulen, Figuren u. Baldachinen.
 98 294 dass: Gewände links: nur die Figuren.
 195 549 dass: Gewände links: Kopf des 3. Apostels.
 98 293 dass: Mittelpfeiler: steh. Muttergottes.
 201 602 dies: Oberkörper.
 98 296 dass: hl. Bischof (Meinwerk?).
 98 285 Paderborn, Dom. Südwand, Lettnerreste (?): Verkündigung, Geburt, Darstellung über törichten Jungfrauen.
 98 286 dass: Taufe, Versuchung u. Einzug in Jerusalem über klugen Jungfrauen.
 83 025 Minden, Dom. Vorhalle: die Kirche (um 1270). [frauen.
 83 026 eb: die Synagoge.
 83 017 Minden, Dom. Nordportal: thronende Muttergottes.
 83 019 eb: Nordseite: König mit Weltkugel.
 83 020 eb: hl. Bischof.
 170 898 Minden, Dom. Südportal.
 83 016 dass: Bogenfeld, Archivolten mit klugen u. törichten Jungfrauen.
 170 901 dass: sitzende kluge Jungfrau.
 170 900 dass: steh. törichte Jungfrau.
 170 899 dass: sitzende törichte Jungfrau rauft ihr Haar.
 171 160 dass: sitz. kluge u. törichte Jungfrau (Archivolten Spitze).
 98 394 Soest, Dom: hl. Patroklos (Holz, E. 13. Jahrh.).
 98 536 Münster, Domsch: thron. Muttergottes (Holz m. Silberüberzug). Vs.
 98 537 dies: rechtes Profil.
 98 624 Osnabrück, Johannisk: thron. Heiliger, linkes Profil (Silber).
 98 426 Soest, Petrikerche: thron. hl. Petrus (Bronze).
 98 602 Osnabrück, Dom: Triumphkreuz (um 1250).
 98 355 Paderborn, Busdorferkirche: Kruzifix (im Typ des frühen 14. Jahrh.).
 122 020 Soest: Kruzifix (Eiche, 13,2 Jahrh.). Köln, Schnütgen-Mus.
 98 348 Paderborn, Bartholomäuskap. Bischof Meinwerk (um 1250).
 83 567 hl. Diakon, Oberkörper. Münster, Mus.
 83 546 Westfalen um 1300: hl. Alban. eb.
 83 547 desgl: thron. Muttergottes. eb.
 83 018 Minden, Dom. Türklopfer: Löwenkopf.

2. Westfalen im 14. Jahrhundert.

- 83 039 Minden, Domschatz: Buchdeckel (um 1310).
 12 742 Soest, Dom: Patroklosschrein, (1313 Meister Sigfridus). j. Berlin, M.
 112 746 ders: Langseite Mitte: hl. Patroklos.
 112 745 ders: Langseite Mitte: hl. Bruno, Bischof von Köln.
 112 744 ders: Schmalseite: thron. Christus.
 122 019 Westfalen (?) um 1300: Kruzifix (Nußbaum). Köln, Schnütgen-Mus.
 83 036 Minden, Dom: Verkündigung Mariens (Anf. 14. Jahrh.).
 83 037 eb: Marienkrönung (Anf. 14. Jahrh.). [Kappenberg (1320-30).
 119 823 Kappenberg, Klosterk. Stifterdenkmal: Grafen Gottfried u. Otto v.

- 120 107 eb: Grabmal e. Grafen Kappenberg (Anf. 14. Jahrh.) u. Bielefeld, Marienkirche: Grabmal Graf Otto v. Ravensberg u. Gräfin Hedwig zur Lippe (um 1330).
- 98 629 Osnabrück, Marienkirche: Triumphkreuz (um 1320).
- 98 630 eb: Kreuzigungsgruppe.
- 98 992 eb: Krönung Mariens. j. Osnabrück, Mus.
- 98 993 eb: Südportal: kluge u. törichte Jungfrauen. j. eb.
- 83 550 Münster, Rathausgiebel: thron. Maria (um 1335). j. Mus.
- 86 703 Wildungen, Pfarrkirche. Südportal: männl. Figur der 1. Laibung.
- 86 704 eb: männl. Figur der rechten Laibung.
- 83 549 Westfalen, 14. J. Jahrh.: steil thron. Muttergottes. Münster, Mus.
- 83 548 desgl.: schräg thron. Muttergottes. eb.
- 98 477 Drüggelte, Heiliggrabkap: thron. Muttergottes.
- 98 418 Soest, Paulikirche: steh. Muttergottes (14. J. Jahrh.).
- 98 438 Soest, St. Maria zur Wiese: Gnadenstuhl (Alabaster).
- 98 541 Münster, Domschatz: Reliquiengefäß (Elfenbein).
- 116 153 dass: Muttergottes, hl. Dorothea u. Katharina.
- 83 054 Minden, Domschatz: thron. Muttergottes (Silber).
- 83 053 eb: Reliquiar-Arm der hl. Margarethe.
- 98 626 Osnabrück, Johanniskirche: Kapitelkreuz.
- 98 625 eb: thron. Muttergottes (Silber).
- 98 540 Münster, Domschatz: steh. Muttergottes (Silber) auf Reliquienkästch.
- 83 055 Minden, Domschatz: hl. Laurentius (Silber).
- 83 057 eb: Reliquienkopf des hl. Petrus.
- 98 360 Paderborn, Busdorfkirche: weibl. Reliquienbüste (Silber). [blättern.]
- 98 617 Osnabrück, Johannisk: Türklopfer (Bronze) mit Tierkopf u. Reben.
- 63 575 Herzebrock (Kr. Wiedenbrück), Klosterk: steh. Muttergottes (1350).
- 83 551 Münster, Kreuztorfund (14,2 Jahrh.): steh. Muttergottes. j. Mus.
- 83 552 ders: jugendl. Apostel. eb.
- 83 553 ders: bärtiger Apostel. eb.
- 83 554 ders: Apostel Petrus.
- 83 555 ders: Apostel Petrus, Kopf $\frac{3}{4}$ rechte Seite.
- 83 556 ders: Apostel Paulus.
- 83 557 ders: Apostel mit abgebrochenen Unterarmen.
- 83 558 ders: Kopf des vorigen Apostels, $\frac{3}{4}$ linke Seite.
- 83 559 ders: Apostel mit abgebrochenem linken Arm.
- 83 560 ders: Apostel mit langen Locken.
- 83 561 ders: weibl. Köpfcchen.
- 83 562 ders: Frauengestalt (ohne Kopf).
- 83 563 ders: Apostel (Fragment).
- 83 564 ders: weibl. Figur (Kopf u. Schultern fehlen).
- 98 306 Paderborn, Dom: Dreikönigsrelief (1360).
- 98 437 Soest, St. Marien zur Wiese: steh. Muttergottes.
- 98 436 eb: Chorstatuen Johannes d. T., Johannes Ev. u. weibl. Heilige.
- 98 433 eb: Südportal: hl. Gregor.
- 98 432 eb: steh. Muttergottes.
- 83 565 Westfalen um 1370: thron. Muttergottes. Münster, Mus.
- 137 377 Koesfeld, Lambertikirche: Triumphkreuz in Gabelform (3. Viertel Paderborn, Gaukirche: Gabelkruzifix. [14. Jahrh.]).
- 98 351 Osnabrück, Johannisk: Apostel mit geöffnetem Buch (E. 14. Jh.).
- 98 614 eb: Apostel Matthias.
- 98 615 eb: Apostel Simon.
- 98 634 Osnabrück, Marienkirche: steh. Muttergottes (E. 14. Jahrh.).
- 98 397 Soest, Dom: Triumphkreuz (E. 14. Jahrh.).
- 122 778 Corbach (Waldeck), Nikolaikirche: Kruzifix.
- 98 312 Paderborn, Dom: Wandsarkophag Bischof Rotho (1399).
- 98 313 ders: Bischofsfigur von oben.
- 65 286 ders: Fürbitte bei der Muttergottes.
- 65 272 ders: Halbfiguren der Muttergottes u. des Bischofs.
- 98 618 Osnabrück, Johanniskirche: Dreisitz (um 1400).

- 98 619 ders: die Figur der Kirche.
 83 566 Unna, Pfarrkirche: Vesperbild (Holz um 1400, mittelrheinisch?). j.
 85 415 dass: Köpfe. [Münster, Mus.]

3. Westfalen im 15,1 Jahrhundert.

- 86 700 Wildungen, Pfarrkirche: Kruzifix (Anf. 15. Jh.). [Roettgen (166).
 34 333 Westfalen, E. 14. Jahrh. Petrus u. Paulus (Nußbaum). fr. Bonn,
 146 587 Westfalen, Anf. 15. Jahrh: Paulus (Eiche). fr. Bonn, Roettgen (175).
 34 350 desgl: Paulus (Eiche). fr. Bonn, Roettgen (167).
 86 177 desgl: Bartholomäus, Matthias u. Andreas: Aachen, Mus.
 98 341 Paderborn, Domschatz: hl. Kilian u. Liborius (Silber).
 98 542 Münster, Domschatz: Apostel Petrus u. Paulus (Silber).
 98 543 eb: Apostel Jakobus d. Ä. u. Andreas (Silber).
 98 544 eb: Apostel Bartholomäus u. Matthias (Silber).
 83 056 Minden, Domschatz: hl. Petrus (Silber).
 83 058 eb: hl. Gorgonius (Silber).
 119 812 Dortmund, Marienkirche: thron. Muttergottes.
 98 308 Paderborn, Dom: Vesperbild.
 62 934 Paderborn, Busdorfkirche. Sakramentshaus: Kreuzigung.
 5 410 Osnabrück, Johanniskirche: Tabernakel.
 98 616 dass: Tür mit Verkündigung, Johannes d. T. u. Ev.-Symbolen.
 98 462 Lippstadt, Marienkirche: hl. Grab.
 98 463 eb: Sakramentshaus.
 98 419 Soest, Paulikirche: Wandtabernakel.
 119 800 Dortmund, Reinoldikirche. Chor: steh. Muttergottes.
 119 801 eb: Apostel Paulus u. Simon.
 119 798 eb: Kaiser Karl d. Gr.
 119 799 eb: hl. Reinhold (vor 1450).
 119 791 eb: Levitensitz.
 119 796 eb: südl. Chorgestühl (um 1450).
 119 797 dass: Wange.
 119 795 eb: nördl. Chorgestühl, Wangen.
 119 794 dass: Sitz u. Mittelwangen. [baum). Köln, Schnütgen-Mus.
 42 276 Westfalen, Mitte 15. Jahrh: Reliquienbüste des hl. Gereon (Nuß-
 42 277 desgl: Reliquienbüste der hl. Ursula (Nußbaum). eb.]

4. Westfalen im 15,2 Jahrhundert.

- 119 790 Dortmund, Reinoldikirche: Lesepult mit Adler (flandrisch, um 1450).
 116 785 Apostel Petrus u. Johannes d. T. fr. München, Oertel.
 119 813 Dortmund, Marienkirche: thron. Gottvater (Mitte 15. Jahrh.).
 135 846 steh. Muttergottes (Eiche, um 1460), fr. Berlin, Oppenheim.
 98 314 Paderborn, Dom: Epitaph Otto v. Twiste (1461).
 119 789 Dortmund, Reinoldikirche: Taufkessel (1469 v. Joh. Winnenbrock).
 42 247 Doppelmuttergottes (Eiche) Vs. Köln, Schnütgen-Mus.
 42 248 dies: Rückseite.
 98 396 Soest, Dom: Muttergottes auf der Mondsichel.
 83 570 hl. Katharina (um 1475). Münster, Mus.
 98 449 Soest, St. Maria zur Wiese. Flügelaltar, Mitte: Antonius Eremita,
 Muttergottes im Strahlenkranz, hl. Agathe.
 83 607 Marienfeld, Kloster: Steinaltar des hl. Antonius. j. Münster, Mus.
 83 038 Minden, Dom: Schnitzaltar (im Schrein der hl. Meinulph?).
 119 778 Dortmund, Reinoldikirche: Hochaltar, geöffnet.
 86 178 Muttergottes auf der Mondsichel (E. 15. Jahrh.). Aachen, Mus.
 34 385 Soester Schule um 1500: das Abendmahl. fr. Bonn, Roettgen.
 34 371 Nordniederländ.-westfälisch um 1500: Johannes d. T., Muttergottes,
 hl. Leonhard thron. fr. Bonn, Roettgen.
 193 237 Bagband (Ostfr.): Kreuztrag. Christus mit Maria u. Joh. Emden,
 98 612 Osnabrück, Gymnasialkirche: steh. Maria (Holz). [Mus.
 98 310 Paderborn, Dom: Doppelmaria im Strahlenkranz, Vorderseite.
 98 311 dies: Rückseite.
 98 342 Paderborn, Dom: steh. Anna Selbdritt (Silber).

- 86 181 hl. Barbara. Aachen, Mus.
 86 179 Westfalen um 1500: hl. Helena (Nußbaum), eb.
 42 331 Westfalen um 1500: Johannesschüssel (Eiche). Köln, Schnütgen-Mus.
 98 309 Paderborn, Dom: Johannesschüssel.

5. Westfalen im 16,1 Jahrhundert.

- 119 820 Kappenberg, Schloßkirche: nördl. Chorgestühl (1509).
 119 822 dass: Wangen.
 119 821 dass: Mittelwangen, Sitze u. Rückwand.
 98 489 Münster, Dom. Paradies: hl. Paulus (Anf. 16. Jahrh.) [heim.
 133 853 Westfalen, Anf. 16. Jahrh: steh. Muttergottes (Ton). Berlin, Oppen-
 83 589 Westfalen, 16. Jahrh: sitz. Schmerzensmann (Stein). Münster, Mus.
 51 364 Westfalen, 1510-20: hl. Anna Selbdritt. Wartburg [Schnütgen-Mus.
 42 428 Westfalen, 1. Viertel 16. Jahrh: 2 Leuchterengel (Eiche). Köln,
 98 401 Soest, Dom. Reliquienbüste: hl. Patroklos (Silber).
 83 048 Minden, Domschatz: Vortragekreuz, Vs.
 83 049 dass: Rückseite.
 119 811 Dortmund, Marienkirche: Adler-Leseput.
 98 603 Osnabrück, Dom. Hauptschiff: hl. Paulus (Sandstein, um 1525).
 98 604 eb: Johannes d. Ev.
 98 605 eb: Apostel Thomas.
 98 606 eb: Apostel Jakobus d. Ä.
 98 607 eb: Apostel Bartholomäus.
 98 608 eb: Apostel Andreas.
 98 609 eb: Apostel Judas.
 98 610 eb: Apostel Simon.
 98 611 eb: Epitaph mit Kreuzigung (1517).
 98 546 Münster, Domschatz: hl. Agnes (Silber, um 1520).
 83 590 Kronleuchterfigur: Venus (Messing). Münster, Mus.
 83 592 Münster, Dom. Chor: Leuchterengel (1540-50).

Flandrische Altäre:

- 98 450 Soest, St. Marien zur Wiese: Passionsaltar.
 98 631 Osnabrück, Marienkirche: Passionsaltar (Anf. 16. Jahrh.).
 98 620 Osnabrück, Johannisk: Passionsaltar (1512).
 98 621 ders: Mittelschrein: Kreuzigung.
 98 622 ders: Predella: X. mit Maria, Johannes u. 2 Aposteln.
 132 143 Dortmund, Petrikerche. Ausschnitt aus dem Hauptaltar (um 1521
 v. Meister Gilles aus Antwerpen).

6. Westfalen, einzelne Meister.

a) sog. Meister von Osnabrück.

- 83 572 Heimsen: Altar mit Kreuzigung (Anf. 16. Jahrh.). j. Münster, Mus.
 42 249 Halbe Hängefigur mit Muttergottes (Eiche, um 1510). Köln, Schnüt-
 42 250 Halbe Hängefigur mit hl. Anna Selbdritt. eb. [gen-Mus.
 83 587 Vesperbild (Holz, um 1525). Münster, Mus. [Köln, Schnütgen-Mus.
 42 252 Strahlenkranz mit Engeln (für eine Doppelmuttergottes, Eiche).
 98 352 Steh. Muttergottes mit dem Apfel. Paderborn, Gaukirche.
 86 183 Steh. Muttergottes. Aachen, Mus.
 83 588 Liesborn: Muttergottes auf dem Halbmond (Holz). Münster, Mus.
 86 182 hl. Ursula. Aachen, Mus.

b) Jodocus Vredis († 1541).

- 128 066 Relief: Muttergottes im Rosengarten. Berlin, Schloß-Mus.
 83 608 Flügelaltärchen: Muttergottes im Rosenhag u. 4 Heilige auf den
 83 609 Rundes Tonrelief: hl. Anna Selbdritt. eb. [Flügeln. Münster, Mus.
 83 610 Tonrelief: der Gnadenstuhl. eb.

Vredisschule, Art des Vredis:

- 112 814 Muttergottes im Rosenhag. Berlin, Mus. [maché). Köln, Schnütgen.
 42 481 Devotionstafel mit Muttergottes, hl. Katharina u. Barbara (Papier-
 42 483 hl. Agnes (Tonrelief). Köln, Schnütgen-Mus.

c) **Henrik Beldensnyder** (zw. 1522 und 1537 in Münster genannt).

- 83 573 Münster, Dom, Westseite: Einzug X. in Jerusalem (um 1516). j. Mus.
 83 574 ders: die Einwohner von Jerusalem.
 83 579 Christus vor Pilatus-Gruppe: Christus. Münster, Mus.
 83 580 dass: Pilatus.
 83 581 dass: Pilatus, Kopf $\frac{3}{4}$ linke Seite.
 83 582 Ein Pharisäer. Münster, Mus.
 83 583 ders: Kopf, linkes Profil.
 83 584 Schriftgelehrter mit Turban. Münster, Mus.
 83 585 Priester mit Binde. eb.
 83 576 Kreuzigungsgruppe: Maria u. Johannes. Münster, Mus.
 83 577 dies: der Hauptmann u. Stephaton. eb.
 83 578 dies: Kopf Stephatons von vorn.
 83 575 dies: Maria Salome.
 83 586 dies: Torso e. j. Mannes im Lederwams.
 98 315 Paderborn, Dom: Epitaph Wilhelm v. Westphal (1517), m. Wappen.
 85 414 dass: ohne das Wappen.

d) **Johann Beldensnyder** (erwähnt 1539-62).

- 82 127 Münster, Dom: gr. Sakramentshaus, Mitte (1536).
 83 593 Domlettner, Mitte: Paulus, Maria, X., Joh. d. T. u. d. Ev. (um 1540).
 83 594 ders: 4 Apostel, darunter Judas Thaddäus. [j. Münster, Mus.
 83 595 ders: 4 Heilige.
 83 596 ders: 4 Apostel, darunter Simon, Paulus u. Matthias.
 83 597 ders: 4 Apostel, darunter Petrus, Jakobus d. Ä. u. Andreas.
 83 598 ders: Christus.
 83 599 ders: Judas Thaddäus.
 83 600 ders: hl. Laurentius.
 83 601 ders: Jakobus d. Ä.
 83 602 ders: 2 Baldachine rechts von Christus.
 83 603 ders: 2 Baldachine.
 83 606 ders: Bogen u. Krone.
 83 591 ders: Evangelienaltar mit Kreuzigungsszenen. j. Münster, Mus.
 98 510 Münster, Dom: Biskopnik-Epitaph mit Anbetung der Könige (1540).
 98 509 eb: Schade-Epitaph mit Anbetung der Könige (1545).
 98 623 Osnabrück, Johannisk: Epitaph Joh. Mellinghaus mit Weltgericht
 98 635 Osnabrück, Marienkirche: Taufstein (1560). [(um 1560).

H. Niedersachsen.**1. Der Magdeburg-Halberstädter Kunstkreis im 13. Jahrhundert.**

- 13 436 Magdeburg, Dom. Chorungang, Bogenfeld: Stifter, Petrus, Maria
 46 726 dass: rechte Hälfte: Christus als Gärtner. [u. X. als Gärtner.
 13 326 Magdeburg, Dom. Querschiff: Muttergottes auf Löwen u. Drachen
 (nicht zugehörig) (um 1240).
 46 766 Magdeburg, Dom: Maria, von Engeln gekrönt, auf einem König.
 46 928 eb: Chor. Schlußstein: Christus im Engelkranz (um 1240).
 13 319 Magdeburg, alter Markt: Denkmal Kaiser Ottos (1240-45).
 96 023 dass: Rekonstruktion.
 13 386 dass: der Reiter u. die Schildträgerin.
 36 307 dass: Reiter u. Schildträgerin, Köpfe.
 13 506 dass: der Reiter u. die Standartenträgerin.
 114 021 dass: Reiter u. die Standartenträgerin, Köpfe.
 194 361 dass: Otto d. Gr., Oberkörper $\frac{3}{4}$ l. Seite.
 191 736 dass: Otto d. Gr., Kopf $\frac{3}{4}$ linke Seite.
 13 526 Magdeburg, Dom: die Synagoge (1240-45), Werkstatt des Otto-
 13 415 eb: die Kirche. [Denkmals.
 13 415 eb: die Kirche.
 13 188 eb: Kaiserin Edith stehend, Vorderseite.
 46 762 dies: $\frac{3}{4}$ rechte Seite.
 14 644 Magdeburg, Dom: Kaiser Otto u. Kaiserin Edith thronend.

- 46 761 eb: hl. Mauritius (Alabaster, um 1250).
 13 189 Halberstadt, Dom. Kapelle: steh. Muttergottes (um 1270).
 166 071 Magdeburg, Dom. Brautportal: kluge u. törichte Jungfrauen.
 122 334 dass: die klugen Jungfrauen von vorn gesehen.
 15 219 dass: die klugen Jungfrauen etwas seitlich.
 46 743 dass: die 1. u. 2. kluge Jungfrau.
 46 746 dass: die 1. kluge Jungfrau, Kopf fast rechtes Profil.
 46 747 dass: die 2. kluge Jungfrau, Kopf $\frac{3}{4}$ rechte Seite.
 46 744 dass: die 3. u. 4. kluge Jungfrau.
 46 748 dass: die 3. kluge Jungfrau, Kopf, Vorderseite.
 46 745 dass: die 5. kluge Jungfrau an der Tür.
 46 750 dass: die törichten Jungfrauen von vorn.
 46 753 dass: die 1. törichte Jungfrau neben der Tür.
 46 752 dass: die 2. törichte Jungfrau.
 46 755 dass: die 2. törichte Jungfrau, Kopf rechtes Profil.
 46 751 dass: die 3., 4. u. 5. törichte Jungfrau.
 46 756 dass: die 3. törichte Jungfrau, Kopf, $\frac{3}{4}$ rechte Seite.
 46 757 dass: die 5. törichte Jungfrau, Kopf, fast linkes Profil.
 46 754 dass: Sockel u. Gewänder der 2., 3. u. 4. törichten Jungfrau.
 46 760 Magdeburg, Dom: der Verkündigungengel, Vorderseite.
 46 758 ders: $\frac{3}{4}$ rechte Seite.
 46 759 ders: Kopf, $\frac{3}{4}$ rechte Seite.
 13 364 Magdeburg, Dom: Maria der Verkündigung, Vorderseite.
 46 763 dies: $\frac{3}{4}$ rechte Seite.
 13 272 Magdeburg, Dom. Marienkapelle, Pfeilerkapitell: das Judentum.
 15 387 eb: Pfeilerkapitell: das Heidentum.
 46 930 eb: nördl. Seitenschiff. Schlußstein: Pelikan.
 46 931 eb: südl. Seitenschiff. Schlußstein: Gabriel.
 46 901 eb: Konsole: männl. Kopf in Blattkranz.
 46 912 eb: nördl. Seitenschiff: hockender König.
 46 942 eb: Dienstende: Baumeister Bohnensack.
 46 941 ders: rechtes Profil.
 46 764 eb: Fensteröffnung, mit Köpfen umrahmt (vom Meister der Braut-
 96 017 Magdeburg, Dom. Alte Orgel: bärtiger Kopf. [pforte?].
 96 018 eb: Kopf eines unbärtigen Mannes mit Hut.
 83 130 Halberstadt, Dom. Marienkapelle, Anbetung der Könige (1270-80):
 83 131 eb: desgl: König Balthasar. [steh. Muttergottes.
 83 132 eb: desgl: König Melchior.
 13 338 eb: desgl: Kaspar, der Mohrenkönig.
 83 129 eb: Apostel Bartholomäus (1270-80).
 13 218 eb: Bischofskapelle: Apostel mit Buch,
 83 127 eb: Taufkapelle: rechter Leuchterengel.
 83 128 eb: linker Leuchterengel.
 64 063 eb: außen, südl. Querschiff: Protomartyr Stephanus.
 13 225 Magdeburg, Dom: steh. (wundertätige) Muttergottes (um 1290).
 83 135 Halberstadt, Dom. Stephanuskapelle: steh. Muttergottes (Stein, um
 83 152 Halberstadt, Martinikirche: Taufkessel (1290-1300). [1300].
 83 469 Halberstadt, Domschatz: Taufkessel.
 83 463 eb: Armreliquiare (13.-14. Jahrh.).

2. Der Magdeburg-Halberstädter Kunstkreis im 14. Jahrhundert.

- 83 468 Halberstadt, Dom: Altärchen mit Marienleben (um 1320).
 122 122 eb: gr. Standleuchter mit 4 Löwen.
 13 246 Magdeburg, Dom, Westportal: Kaiser Otto (um 1320, Kopf modern
 13 516 eb: der Baumeister, darüber Wasserspeier. [überarbeitet).
 46 929 eb: Hochschiff. Schlußstein: ein Bischof.
 12 284 eb: Paradiestür. Bogenfeld: Himmelfahrt Mariens (um 1350 cf.
 Triangelmeister in Erfurt).
 46 799 eb: Chorgestühl: Geburt des Kindes (um 1345).
 13 271 Halberstadt, Dom. nördl. Querschiffportal: Tod Mariens.

- 13 406 Magdeburg, Dom: Grabstein Erzb. Otto v. Hessen (1361).
 13 416 Halberstadt, Dom. Marienkapelle: Verkündigungengel (um 1360 vom Meister des Severisarkophags in Erfurt).
 13 236 eb: Verkündigungsmaria (desgl.).
 83 133 eb: hl. Magdalena vom hl. Grab (um 1370), vom Severi-Meister.
 63 595 Halberstadt, Liebfrauenk.: Krönung Mariens (1370-80).
 28 575 Halle a. S., Dom: Grabstein einer Frau mit Wickelkind (1380-90).
 28 352 Merseburg, Dom: Statue des Esiko (um 1380).
 199 469 Zerbst, Marktplat: Roland.

3. Der Magdeburg-Halberstädter Kunstkreis im 15,1 Jahrhundert.

- 62 929 Magdeburg, Dom: Grabstein des Erzb. Albert IV. († 1403).
 28 334 Halle a. S., Moritzkirche: Mater dolorosa (1410-1420 von Conrad v. [Einbeck].
 28 333 eb: Christus an der Martersäule. (C. v. Einbeck). [Einbeck].
 28 392 eb: der Schmerzensmann (1416, C. v. Einbeck).
 28 332 eb: Schellenmoritz (C. v. Einbeck).
 28 335 eb: Relief: Anbetung der Könige (C. v. Einbeck).
 28 336 eb: Selbstbildnis des Conrad v. Einbeck.
 13 330 Magdeburg, Dom: Kreuzaltar am Lettner (1414).
 83 447 Halberstadt, Dom: Altarschrein mit Marienkrönung, Anbetung der Könige, hl. Martin u. a. (um 1420).
 83 126 eb: Chor: Apostel Jakobus d. Ä. (um 1420).
 83 124 eb: Johannes Ev. (um 1420).
 83 125 eb: Apostel Paulus (um 1430).
 13 369 Magdeburg, Dom: Vesperbild (Kalkstein, um 1420).
 46 765 dass: Kopf der Maria von vorn.
 83 149 Halberstadt, Dom: Chorgestühl (um 1420).
 83 150 dass: Wangenköpfe mit Blattornamentik.
 28 645 Halle, Marktkirche: Taufbecken (um 1430) gegossen in Magdeburg
 13 163 Halberstadt, Rathaus: Roland (1433). [v. Ludolf v. Braunschweig].
 13 453 Magdeburg, Dom: Lettner, Westseite (1445).
 13 462 ders: Ecke mit Figuren.

4. Der Magdeburg-Halberstädter Kunstkreis im 15,2 Jahrh. u. Anf. 16. Jahrh.

- 12 952 Stendal, Dom: Chorgestühl.
 12 960 Stendal, Marienkirche: Lettner. [rechte Seite].
 177 946 Magdeburg, Dom: Tumba zum Gedächtnis an Kaiserin Edith (1447) dies: von oben gesehen.
 13 245 dies: Kopfseite: wappenhaltende Engel.
 12 965 Stendal, Marienkirche: Taufkessel (1464).
 12 966 ders: Teil: Joh. Ev. u. 2 Heilige.
 46 767 Magdeburg, Dom: Alabaster-Moritz (1467 vom Meister des Erfurter
 13 527 eb: Nordportal: hl. Moritz. [Michael].
 15 556 eb: Nordportal: hl. Katharina.
 83 136 Halberstadt, Dom: Kenotaph Johann Seneca (1491).
 12 945 Stendal, Rothaus. Saal der Gewandschneidergilde: Bekrönungen.
 10 179 Stendal, Dom: Grabmal Joh. Chr. Kraß mit Taufe Christi (15,2 Jh.).
 13 268 Stendal, Marienkirche: Schnitzaltar mit Marienleben (um 1500).
 46 769 Magdeburg, Dom: steh. Muttergottes (Stein, Anf. 16. Jahrh.).
 13 348 eb: hl. Sippe (Stein, Anf. 16. Jahrh.).
 125 483 Salzwedel, Marienkirche. Schnitzaltar, Teil: Judaskuß (Anf. 16. Jh.).
 13 480 Halberstadt, Dom. Lettner: Cosmas, Damian u. Muttergottes (1510).
 13400 eb: Vierungspfeiler: hl. Lorenz.
 83 123 eb: Kaiser Karl d. Gr. mit Stifter.
 83 122 eb: hl. Sebastian (1510).
 83 137 eb: Grabmal Balthasar v. Neuenstädt († 1516).

5. Der Harz-Kreis im 13. Jahrhundert.

- 116 215 Goslar, Klauskapelle: Kruzifix (13,1. Jahrhundert).
 189 054 dass: Kopf, $\frac{3}{4}$ linke Seite. [Schnütgen-Mus.
 122 039 Schule von Hildesheim: Emailkreuz (Kupfer vergoldet). Köln,

- 50 801 Riddagshausen, Klosterkirche: steh. Muttergottes (um 1270).
 83 311 Hildesheim, Dom: Bronzeplatte B. Otto v. Braunschweig († 1279).
 83 386 Hildesheim, Domschatz: Bischofstab Otto I. (um 1270).
 83 445 Hildesheim, Dom: Türklopfer mit Löwenkopf.
 83 296 eb: Bronze-Adler vor dem Lettner.
 116 116 Heiningen, ehem. Nonnenkloster: Stifterinnen Hildeswind u. Al-
 116 106 dies: $\frac{3}{4}$ linke Seite. [burg (Stuck, E. 13. Jahrh.). Vs.
 116 110 dies: Hildeswind Kopf, $\frac{3}{4}$ rechte Seite.
 116 091 dies: Alburg, Kopf, rechte Seite.
 200 954 Goslar, Kaiserhaus. Ulrichskapelle: Sarkophagrelief Kaiser Hein-
 13 084 Braunschweig, Dom: Statue eines Herzogs. [rich III. (13.2. Jahrh.).
 189 055 Gandersheim, Münster: Herzog Ludolf in sargartigem Schrein (E.
 13. Jahrh.). Oberkörper fast linkes Profil.

6. Der Harz-Kreis im 14. Jahrhundert.

- 13 100 Braunschweig, Martinik. S. Giebel: Muttergottes, 3 Könige, 3 Apostel.
 81 625 eb: Nordgiebel: Ecclesia, Synagoge, himml. Bräutigam u. Jungfrauen.
 83 388 Hildesheim, Domschatz: thron. Muttergottes.
 83 312 Hildesheim, Dom: stein. Tumbendeckel Bischof Adelog († 1190,
 Denkmal im 14. Jahrh. überarbeitet).
 83 239 Hildesheim, St. Michael. Westkrypta: Bildnisstein Bernwards.
 13 424 Braunschweig, Dom. Chor: B. Adelog v. Hildesheim. [(† 1340).
 82 726 Gandersheim, Münster: Grabstein Subdiacon Henricus v. Sebetesse
 13 347 Hildesheim, St. Godehard. Nördl. Querschiff: hl. Godehard.
 83 405 Hildesheim, S. Martin: Grabstein Ritter Burchard v. Steinberg
 192 687 Quedlinburg. Rathaus: Roland. [(† 1379). j. Andreas-Mus.
 189 558 Goslar, Rathaus. Kl. Ratskapelle: St. Margareten Schwurhand.
 83 303 Hildesheim, Dom. Nordwestportal: Maria e. Verkündigung (1390).
 83 302 eb: der Verkündigungsendel (gegen 1390).
 83 399 Hildesheim, Dom. Westseite: Reste von 4 Jungfrauen. j. Andreas-M.
 116 109 Goslar, St. Annenkapelle: Kruzifix (14. Jahrh.).
 13 243 Braunschweig, Altstadttrathaus. Laubenvorbau: Kaiser Otto IV. u.
 13 093 ders: Otto das Kind u. Mathilde v. Brandenburg. [Beatrice.
 13 119 ders: Kaiser Otto I. u. Adelheid.
 13 142 ders: Kaiser Heinrich I. u. Mathilde.
 13 176 ders: Heinrich der Löwe u. Mathilde von England.
 13 483 ders: Wilh. v. Lüneburg u. Helena v. Dänemark.
 13 430 ders: Kaiser Otto II. u. Theophanu.
 13 285 ders: Kaiser Otto III. u. Maria v. Arragon.
 13 103 ders: Kaiser Lothar.

7. Der Harz-Kreis im 15.1. Jahrhundert.

- 83 400 Hildesheim, St. Martin: Muttergottes-Relief mit Stifter (Anf. 15. Jh.).
 13 182 Braunschweig, Altstädter Markt. Brunnen (1408). [j. Andreas-Mus.
 179 602 Braunschweig, Martinikirche: Annenkapelle: Dreisitz.
 83 406 Hildesheim, Trinitatiskap: Flügelaltar mit Marienkrönung u. steh.
 Heiligen. j. Andreas-Mus.
 189 569 Relief mit trauernder Maria, Maria Magdalena u. Johannes. Goslar
 189 563 Goslar, Rathaus: Relief mit thron. Kaiser. [Mus.
 189 050 Kaiserfigur von gotischem Leuchter. Goslar, Mus.
 189 053 Beuchte (bei Goslar): Vesperbild (Mitte 15. Jahrh.).
 98 219 Gernrode, St. Cyriakus: Kopf Christi. [von Barthold v. Spranken.
 179 604 Braunschweig, Martinikirche. Annenkapelle: bronzene Fünfte (1441

8. Der Harz-Kreis im 15.2. Jahrhundert.

- 98 140 Quedlinburg, Stiftsk. Grabstein Äbtissin Anna v. Plauen (1458).
 137 337 Schnitzaltar mit Muttergottes im Strahlenkranz. Braunschweig, Mus.
 83 256 Hildesheim, St. Godehard: Chorgestühl (1465-73). Nordseite mit hl.
 13 238 dass: Südseite mit Muttergottes. [Godehard.
 13 492 dass: Wange der Nordseite mit Papst u. hl. Hieronymus.

- 13 308 dass: hl. Godehard mit Modell des Doms.
 83 257 dass: Wange mit Bärenjagd.
 193 394 Goslar, Kaiserhaus: Konsolen mit Heiligenfiguren (1477 ?).
 189 560 Goslar, Jakobikirche: Kruzifix (Holz, 15,2. Jahrh.). [Mus.
 123 576 Walkenried: Maria u. Johannes (unterm Kreuz) (1480). Eisenach,
 189 567 Goslar, Neuwerkkirche: Kruzifix, Oberkörper $\frac{3}{4}$ rechte Seite.
 83 433 Wernigerode, Oberpfarrkirche (fr. Nikolaik.): Schreinaltar (E. 15. J.).
 13 087 ders: Petrus, Muttergottes, Barbara, hl. Bischof.
 83 434 ders: Muttergottes u. hl. Barbara.
 189 561 Goslar, Jakobikirche. Relief: Krönung der Maria (um 1500).
 17 602 Kruzifix (Buchsbaum, E. 15. Jahrh.). Braunschweig, Mus.
- 9. Der Harz-Kreis im Anfang des 16. Jahrhunderts.** [(1501).
 98 141 Quedlinburg, Stiftskirche: Grabstein Äbtissin Hedwig v. Sachsen
 189 052 Goslar, Neuwerkk., Chor, Relief: X. Abschied von seiner Mutter.
 189 559 eb: Kreuzigungsrelief (Anf. 16. Jahrh.).
 116 090 Goslar, Annenkapelle: Maria.
 116 121 eb: hl. Anna Selbdritt.
 116 115 eb: Apostel mit Buch.
 116 101 eb: Pharisäer.
 116 112 eb: hl. Klara.
 116 123 Vienenburg bei Goslar: hl. Anna Selbdritt.
 116 099 Johannes d. T. Goslar, Mus.
 83 233 Hildesheim, Michaelskirche: Johannesaltar (1500-10).
 189 566 Goslar, Rathaus. Dielen: Marienleuchter. [chenvätern (1513).
 98 170 Quedlinburg, Zitter: Evangeliardeckel mit X., Ev.-Symb. u. Kir-
 189 051 Kaiserfigur von spätgot. Leuchter. Goslar, Mus.
 189 565 Goslar, Jakobik: Vesperbild (Meister Wolter-Hildesheim).
 199 484 Meister Wolter: steh. Muttergottes (1515). German. Mus.
 83 254 Hildesheim, St. Godehard. Benediktineraltar: hl. Martin (1518,
 83 255 ders: hl. Basilius. [Meister Wolter).
 83 253 ders: hl. Benedikt mit hl. Maurus u. Placidus.
 189 570 Goslar, Dom, Triumphkreuz (1520): Christus. j. Goslar, Mus.
 189 571 dass: bußfertiger Schächer. eb.
 189 572 dass: bußfertiger Schächer, Kopf, Vorderseite.
 189 573 dass: unbußfertiger Schächer. eb.
 189 574 dass: unbußfertiger Schächer, Kopf, Vorderseite.
 189 575 dass: Maria u. Johannes eb.
 189 576 dass: Joseph v. Arimathia u. der Hauptmann, eb.
 189 577 dass: Joseph v. Arimathia, Kopf, $\frac{3}{4}$ rechte Seite.
 189 562 Ev. Johannes. Goslar, Mus.
- 10. Hamburg.** Mus.
 191 274 Hamburg, ehem. Dom: törichte Jungfrau (um 1330). j. Hamburg.
 118 516 Meister Bertram: Grabower Altar (1379) geöffnet. Hamburg, K.H.
 118 522 ders: Mittelschrein, linke Hälfte mit weibl. Heiligen u. Aposteln.
 118 525 ders: linke Hälfte oben: 5 weibl. Heilige.
 118 523 ders: linke Hälfte unten: 5 Apostel.
 118 529 ders: Mitte: Kreuzigung u. 4 Heilige.
 118 530 ders: Kreuzigung allein.
 118 531 ders: Christus, Oberkörper, $\frac{3}{4}$ rechte Seite.
 118 526 ders: Mitte, rechte Hälfte m. weibl. Heiligen u. Aposteln.
 118 527 ders: rechte Hälfte oben: Johannes Ev. u. 4 weibl. Heilige.
 118 528 ders: rechte Hälfte unten: 5 Apostel.
 118 520 ders: linker Flügel mit Heiligen u. Propheten.
 118 521 ders: linker Flügel oben: 2 weibl. u. 4 männl. Heilige.
 118 524 ders: linker Flügel unten: 6 Propheten.
 118 517 ders: rechter Flügel mit Heiligen u. Propheten.
 118 519 ders: rechter Flügel oben: 1 weibl. u. 5 männl. Heilige.
 118 518 ders: rechter Flügel unten: 6 Propheten.
 118 533 ders: Predella, Mitte: Verkündigung Mariens.

- 118 532 ders: Predella linke Hälfte: thron. Kirchenväter u. a.
 118 534 ders: Predella rechte Hälfte: 5 thron. Nischenheilige.
 65 351 ders: Predella-rechte Hälfte: hl. Bernhard u. Benedikt.
 118 535 ders; hl. Maria Magdalena,
 63 449 ders: hl. Katharina.
 118 536 ders: hl. Elisabeth (?).
 65 547 ders: hl. Cäcilie.
 65 744 ders: Prophet Jesaias.
 65 740 ders: Prophet Ezechiel.
 65 720 ders: Ezechiel, Kopf von vorn.
 65 569 ders: Prophet Joel.
 63 964 ders: Joel, Kopf, $\frac{3}{4}$ rechte Seite.
 65 729 ders: Prophet Jona.
 89 349 ders: Prophet Obadja.
 65 693 ders: Apostel Matthäus, Kopf von vorn.
 65 526 ders: Johannes d. Ev.
 65 239 ders: Jakobus d. A.
 130 011 ders: hl. Michael.
 63 996 ders: hl. Gereon.
 118 540 Meister Bertram, Harvestehuder Altar: Geburt Christi. Hamburg.
 196 135 Meister Bertram: Altarflügel m. Aposteln u. Heiligen. Hannover.
 196 136 ders: Altarflügel mit Muttergottes, Aposteln, Heiligen. eb.
 133 623 Wigworth, Kirche: Schreinaltar (1520).
 133 625 ders: Frauengruppe unter dem Kreuz.
 133-624 ders: Schreiber u. Streit um den Rock.
 133 626 ders: linker Flügel: Verspottung Christi.

11. Bremen.

- 14 390 Bremen: der Roland (1404) $\frac{3}{4}$ linke Seite, im Stadtbild.
 169 836 ders: von vorn.
 17 704 ders: Vorderseite, nur die Figur.
 172 345 ders: Oberkörper, $\frac{3}{4}$ rechte Seite.
 120 277 Bremen, Rathaus. Ostseite: Moses u. Westseite: Aristoteles (1405-06
 140 985 eb: König von Böhmen. [von Meister Johannes).
 17 651 Bremen, Dom. Relief: hl. Sippe (Anf. 16. Jahrh.).
 17 650 eb: südl. Seitenschiff. Relief: Kreuztragung (Anf. 16. Jahrh.).

12. Hans Brüggemann aus Walsrode (Lüneburger Heide. 1480-1520).

- 1 888 Bordesholm: Hochaltar (1514-21). j. Schleswig, Dom.
 140 285 ders: Mittelschrein.
 140 288 ders: Mitte: Kreuzigung u. Kreuztragung.
 9 607 ders: Gruppe der Verspottung Christi.
 140 289 ders: Feld mit Ecce homo.
 140 290 ders: Feld mit Christus vor Pilatus.
 140 287 ders: Feld mit Kreuztragung Christi.
 140 294 ders: Feld mit Christus in der Vorhölle.
 135 456 ders: Gruppe mit Christus in der Vorhölle.
 140 291 ders: Feld mit Auferstehung Christi.
 135 455 ders: Predella: Abraham u. Melchisedech.
 178 084 ders: Predella: Abendmahl u. Fußwaschung.
 9 209 ders: Muttergottes im Strahlenkranz.
 140 295 ders: Adam im Gestänge (von unten gesehen).
 140 296 ders: Eva im Gestänge (desgl.).
 135 453 ders: Adam u. Eva (aus gleicher Höhe).
 135 454 ders: Säulenfiguren vor dem Altar: Salomo u. Königin v. Saba.
 112 700 Lautespielder Engel. Berlin, Deutsches Museum.

J. Thüringen — Sachsen — Schlesien.**1. Erfurt im 13. Jahrhundert.**

- 62 925 Erfurt, Dom. Kreuzgang, Bogenfeld: Rechtfertigung der hl. Kuni-
 50 845 eb: Grabstein Graf Ernst II. v. Gleichen mit s. 2 Frauen († 1264).

2. Erfurt im 14. Jahrhundert.

- 114 024 Erfurt, Augustinerk: Grabstein B. Johann v. Lepanto († 1316).
 51 026 eb: Grabstein Weihb. Ludwig v. Marronia* († 1323).
 50 941 Erfurt, Predigerk: Grabstein Mönch Günther v. Schwarzburg († 1345).
 50 938 eb: sog. Schmedestedtsche Muttergottes (um 1350).
 50 939 dies: Kopf, $\frac{3}{4}$ rechte Seite.
 51 027 Erfurt, Augustinerk: Grabstein Theolog Heinrich v. Frimar († 1354).
 50 805 Erfurt, Dom: Triangel (1358), übereck.
 72 143 dass: Ostportal.
 50 810 dass: Ostportal, linkes Gewände: Petrus u. 5 Apostel.
 50 811 dass: linkes Gewände: Apostel Johannes u. Jakobus d. A.
 50 809 dass: Ostportal, Bogenfeld: Kreuzigung.
 50 807 dass: Muttergottes vom Türpfeiler.
 50 812 dass: Westportal.
 50 814 dass: linkes Gewände: 5 kluge Jungfrauen.
 50 816 dass: 2 kluge Jungfrauen (neben dem Portal).
 50 817 dass: rechtes Gewände: 5 törichte Jungfrauen.
 50 819 dass: 2 törichte Jungfrauen rechts außen.
 50 815 dass: die Kirche.
 50 818 dass: die Synagoge.
 50 813 dass: Westportal, Bogenfeld: Deesis.
 50 942 Erfurt, Predigerk: Grabstein Theoderich v. Lichtenhayn († 1366).
 50 943 eb: Epitaph Rudolf Vitum († 1369) u. s. Frau Jutta Schwanring.
 51 083 Erfurt, Hospitalk: Muttergottes unter Baldachin (um 1370, Linde).
 51 084 dies: Kopf, $\frac{3}{4}$ linke Seite. [j. Museum.
 50 967 Erfurt, Barfüßerk: Grabstein Cinna v. Vargula († 1370).
 50 968 eb: Grabstein Weihb. Albert v. Beichlingen († 1371).
 112 267 ders: Kopf des Bischofs von vorn.
 51 085 Erfurt, Barfüßerk: Epitaph mit Kreuzigung (um 1370). j. Mus.
 51 030 Erfurt, Andreask: Kreuzigung mit Petrus u. Andreas (um 1370).
 50 898 Erfurt, Severikirche. Sarkophag: Wollweber Severus mit Frau u.
 50 899 ders: das Wunder der Bischofswahl. [Tochter (um 1375).
 50 897 ders: Inthronisation des hl. Severus.
 50 896 ders: Deckel: Bisch. Severus m. Frau Vincentia u. Tochter In-
 114 023 ders: Deckplatte: die 3 Halbfiguren. [nocentia.
 50 894 Erfurt, Severik: kl. Muttergottes am Chorbogen (Joh. Gerhart, [n. 1370).
 50 895 eb: hl. Katharina (Joh. Gerhart, 1370-80). [n. 1370).
 51 009 Erfurt, Neuwerkk: steh. Muttergottes (1370-80).
 112 268 dies: Oberkörper von vorn.
 51 028 Erfurt, Augustinerk: Epitaph (Gethsemane) Heinrich v. Meiningen
 50 893 Erfurt, Severikirche. Südportal: hl. Severus (um 1380). [(† 1382).
 50 936 Erfurt, Predigerk. Lettner: Engel der Verkündigung (um 1370).
 51 010 Erfurt, Neuwerkk: steh. Muttergottes (a. d. Peterskloster, um 1380).
 50 892 Erfurt, Severik. Nordportal: steh. Muttergottes (um 1380).
 50 961 Erfurt, Barfüßerkirche: Engel der Verkündigung (E. 14. Jahrh.).
 50 962 eb: Maria der Verkündigung.
 50 969 eb: Epitaph (Erbärmdebild) Joh. v. Saalfeld u. s. Frau (um 1395).
 50 846 Erfurt, Dom: Tumba des hl. Adolar u. Eoban (um 1400).
 50 822 eb: Chorkonsole mit 2 jungen Männern (um 1400).

3. Erfurt im 15. Jahrhundert.

- [Johannes Ev. u. Paulus.
 51 017 Erfurt, Lorenzk: Epitaph Günther v. Saalfeld († 1405) u. s. Frau m.
 50 847 Erfurt, Domkreuzgang, Hochrelief: Kreuzigung (1400-10).
 50 937 Erfurt, Predigerk: Westportal: Maria u. Johannes (1412). j. Mus.
 114 025 Erfurt, Michaelsk: Relief mit Kruzifix u. Wappen.
 51 086 Erfurt, Rathaus: Stadtwappen (1418 von Meister J.).
 51 045 Erfurt, Ursulinerinnenk: Vesperbild (um 1420, Linde).
 51 046 eb: Kloster-Klausur: Vesperbild (um 1420, Linde).
 51 047 dass: Kopf Christi von vorn.
 50 959 Erfurt, Barfüßerk. Schlußstein: thron. Muttergottes (1410-25).

- 50 960 eb: Schlußstein: Färber am Trog. [† 1429.
 50 848 Erfurt, Dom: Epitaph (Anbetung der Könige) Joh. v. Allenblumen
 112 265 dass: das Stifterpaar.
 50 837 Erfurt, Dom. Relief: Katharina, Muttergottes u. Agnes (1430-40).
 51 043 Erfurt, Ursulinerinnenkloster. Relief: Anbetung der Könige (1430
 51 031 Erfurt, Andreaskirche: Beweinung Christi (1430-40). [Sandstein).
 50 963 Erfurt, Barfüßerkirche: Hochaltar (1430-40).
 50 964 ders: Mitte: Krönung Mariens. [Erfurt, Dom.
 50 849 Erfurt, Karthäuserk: Epitaph (Kreuzigung) Jutta Bock (1444). j.
 50 912 Erfurt, Predigerk. Schlußstein: thron. Muttergottes der Schneider-
 gilde.

4. Erfurt im 15,2 Jahrhundert.

- 50 944 Erfurt, Predigerkirche: Epitaph (X. als Schmerzensmann) Friedrich
 130 289 dass: das Stifterpaar mit Christus. [Rosenzweig († 1450).
 51 002 Erfurt, Reglerkirche: Kruzifix.
 50 839 Erfurt, Dom: hl. Bonifatius (1450-60, Holz).
 51 029 Erfurt, Augustinerk: Grabstein Theodor Brun († 1462).
 50 881 Erfurt, Severikirche: Taufstein (1467).
 50 882 ders: bis zur Muttergottes, rechte Seite.
 50 883 ders: ohne Muttergottes.
 50 889 ders: Fialen u. a.
 50 890 ders: Krabbe u. Bogen,
 50 885 ders: Petrus.
 50 886 ders: Johannes Ev.
 50 887 ders: Bartholomäus.
 50 888 ders: Engel,
 50 891 ders: Muttergottes.
 50 884 ders: Taufbecken (Sandstein).
 50 901 Erfurt, Severik: hl. Michael (1467, Alabaster, bemalt).
 50 902 ders: Kopf von vorn.
 50 903 ders: Kopf $\frac{3}{4}$ linke Seite.
 50 904 ders: Kopf des Drachens.
 50 831 Erfurt, Dom: Chorgestühl der Nordseite (1469-84).
 eb: Chorgestühl der Südseite, Wange: Weinbau.
 51 044 Erfurt, Ursulinerinnenkloster: Vesperbild (um 1480).
 50 913 Erfurt, Predigerkirche: Hochaltar (1470-80).
 50 914 ders: Schrein: Paulus, Petrus u. eingefügte Beweinung.
 50 915 ders: linker Flügel unten: Geburt des Kindes.
 50 916 ders: linker Flügel oben: Anbetung der Könige.
 50 917 ders: Anbetung: Kopf des alten Königs.
 50 918 ders: rechter Flügel unten: Auferstehung Christi.
 50 919 ders: rechter Flügel oben: Ausgießung des hl. Geistes.
 51 020 Erfurt, Lorenzk: Annenaltar mit hl. Barbara u. Wenzel (1470-80).
 50 973 Erfurt, Reglerkirche: Hochaltar (um 1480).
 50 974 ders: Mittelschrein.
 50 975 ders: Mitte: Krönung Mariens.
 50 976 ders: linker Flügel: Jugendleben Christi.
 50 977 ders: rechter Flügel: Passion Christi.
 50 978 ders: Predella: Katharinenlegende.
 50 979 ders: Predella: Marter u. Tod der hl. Katharina.
 50 838 Erfurt, Dom: Vesperbild (1470-80, Linde).
 51 018 Erfurt, Lorenzk: Epitaph (Ölberg) Berlt Starke († 1480).
 51 011 Erfurt, Neuwerkk: Kruzifix (um 1480, Linde). j. Krankenhaus.
 65 817 Erfurt, Barfüßerk: Epitaph (hl. Dreieinigkeit) Erhard u. Barbara
 von der Sachsen († 1482).
 50 945 Erfurt, Predigerk: Epitaph (Ölberg) Bildh. Joh. Wydemann (1484).
 51 033 Erfurt, Ursulinerinnenkloster: Hochaltar (um 1490).
 51 034 ders: Mittelschrein.
 51 035 ders: Mitte: Kreuzigung.
 51 036 ders: rechter Flügel: Ausgießung des hl. Geistes.

- 51 037 ders: linker Flügel: Himmelfahrt Mariens.
 50 987 Erfurt, Reglerk: Epitaph mit Erbärmdebild (um 1490).
 50 970 Erfurt, Barfußerk: Epitaph (Muttergottes) Margareta v. Myla († 1494).
 50 900 Erfurt, Severikirche: Vesperbild (Linde, vor 1500).
 50 841 Erfurt, Dom: Kreuzigung (Maria u. Johannes vom Meister der Kreuzigungsgruppen, Christus: um 1550).
 51 005 Erfurt, Allerheiligenkirche: Kruzifix (E. 15. Jahrh.).
 51 048 Erfurt, Ursulinerinnenkloster: Kruzifix (E. 15. Jahrh.).
 50 840 Erfurt, Dom: Beweinung Christi (E. 15. Jahrh.).

5. Erfurt im 16.1. Jahrhundert.

[satz: Kreuzgruppe. (14.-16. Jahrh.).

- 51 019 Erfurt, Lorenzk. Hochaltar: Gnadenstuhl, Apostel, Heilige. Auf-
 51 064 Erfurt, Erker d. Dreifaltigkeitskap: hl. Michael u. Muttergottes.
 51 012 Erfurt, Neuwerk: Schnitzaltar mit Muttergottes, hl. Anna Selbdritt
 u. Andreas (um 1500).
 50 905 Erfurt, Severik: Schnitzaltar, thron. Muttergottes, hl. Katharina u.
 Agnes (Saalfeld um 1510).
 51 049 Erfurt, Ursulinerinnenkloster: Krönung Mariens (1510-20, Linde).
 51 050 eb: hl. Anna Selbdritt (um 1510).
 51 052 eb: hl. Ursula (Linde 1515-20).
 50 940 Erfurt, Predigerk: Anbetung der Könige (Linde, um 1520).
 51 091 Erfurt, Dom: steh. Muttergottes (Linde, 1520). j. Mus.
 51 090 Erfurt, Morizkirche: hl. Moritz (Linde, 1520-25).
 51 016 Erfurt, Neuwerkkirche: hl. Antonius.
 51 015 eb: hl. Anna Selbdritt (Christkind fehlt).
 51 089 Erfurt, Mus: hl. Anna Selbdritt.
 51 073 Erfurt, Regierungsgebäude. Erker: Wappen u. der „stolze Knecht“
 mit 3 Frauen (1540 von Velten Wild).

6. Thüringen (ohne Erfurt) Ende 13. Jahrhundert und im 14. Jahrhundert.

- 98 082 Pforta, Cisterzienser: Giebelnische mit Kreuzigung (rest. 1854).
 98 083 eb: Südportal: steh. Muttergottes.
 98 105 eb: Schlußstein: Engel.
 123 688 Heiligenstein, Kirche: Grabstein eines Ritters (n. 1300).
 98 097 Pforta, Cisterzienser: Grabmal e. Ehepaars (um 1360).
 123 584 Eisenach, Dominikanerkloster: Grabstein Joh. v. Weingarten († 1368).
 123 564 eb: Epitaph der Frau des Ratsherrn Joh. Gottschalk (um 1390).
 123 565 eb: Grabstein Bürgermeister Ludwig Mercke († 1390).
 137 324 Arnstadt, Liebfrauenk: Tumba Graf Günth. v. Schwarzburg (1381).
 123 706 Mihla, Kirche. Sakramentsnische mit X. als Schmerzensmann, Maria
 98 089 Pforta, Cisterzienser: Dreisitz (Mitte 14. Jahrh.). [u. Johannes.
 34 392 Sächs.-thüring. Retabel (um 1400). fr. Bonn, Roettgen.

7. Thüringen (ohne Erfurt) im 15.1. Jahrhundert.

- 98 092 Pforta, Cisterzienser: Tumba Markgraf Georg v. Meißen († 1402).
 98 093 dies: die Figur des Markgrafen von oben.
 98 094 dies: Längswand mit den Trauernden.
 98 095 dies: trauernder Mönch u. Mann mit Halskette.
 98 096 dies: trauernder Mönch u. Mann in langem Rock.
 96 152 Arnstadt, Liebfrauenkirche: steh. Muttergottes (Holz, um 1420).
 123 434 Vacha, Friedhofsk. Grabstein Melchior v. d. Tann († 1424).
 86 193 Mühlhausen, Pfarrk.: ungläubiger Thomas. j. Aachen, Mus.
 123 704 Melborn, Kirche: hl. Bischof u. hl. Margarete. Eisenach, Mus.

8. Thüringen (ohne Erfurt) im 15.2. Jahrhundert.

- 124 225 Silberschmuck der Eisenacher Schützengesellschaft (n. Mitte 15. Jh.).
 58 924 ders: hl. Georg. [Eisenach, Rathaus.
 123 666 ders: hl. Sebastian.
 51 292 hl. Elisabeth (Büste). Eisenach, Wartburg.
 51 088 Thüringen: 2 weibl. Reliquiarbüsten (Linde, um 1480). Erfurt, Mus.
 51 212 Dermbach, Kirche: Altarpredella mit Abendmahl (um 1475).
 123 625 Christus mit den Wundmalen. Eisenach, Mus.

- 98 091 Pforta, Cisterzienserk: Christus m. d. Wundmalen (Bronze).
 98 098 eb: steh. Muttergottes (Kind mit beiden Armen haltend) u. desgl.
 (Kind auf dem rechten Arm).
- 123 449 Gerstungen, Kirche: Grabstein Heinrich v. Boyneburg († 1486).
 123 451 ders: Oberkörper des H. v. Boyneburg.
 123 435 Vacha, Friedhofsk: Grabstein Berlet v. Mansbach († 1483).
 116 070 Allendorf b. Ober-Rottenbach, Dorfk: Flügelaltar (1485), Schrein
 mit Marienkrönung.
- 24 016 Arnstadt, Liebfrauenk: Flügelaltar (1489 v. Jakob Naumann).
 116 083 Zeigerheim b. Rudolstadt: Schnitzaltar (1490 v. Saalfelder „Meister
 der Baldachine“).
- 98 077 Freiburg a. U., Schloß Neuenburg: Schnitzaltar d. ob. Kapelle (1500).
 34 391 Thüring. Flügelaltar (um 1480). fr. Bonn, Roettgen.
 34 388 Thüringischer Flügelaltar (um 1490). eb.
 51 403 Geisa, Gangolfkapelle: hl. Barbara, Katharina u. 2 Mönche (Altar-
 eb: Altarreste: 3 hl. Bischöfe. [reste 1490-1500].
- 123 794 Mihla, Kirche, Flügelaltar geöffnet (E. 15. Jahrh.).
 123 708 ders: Mittelschrein mit Kreuzigung.
 123 709 ders.: linker Innenfl. oben: Christus vor Pilatus.
 123 710 ders: linker Innenflügel unten: Kreuzschleppung.
 123 711 ders: rechter Innenflügel oben: Kreuznagelung.
 123 712 ders: rechter Innenflügel unten: Kreuzabnahme.
 123 713 ders: äußere Flügelreliefs.
 123 484 ders: außen links oben: Ölberg u. Gefangennahme.
 123 796 ders: außen links unten: Auferstehung u. Noli me tangere.
 123 795 ders: außen rechts oben: Geißelung u. Verspottung.
 123 793 ders: außen rechts unten: ecce homo u. Grablegung.
 123 480 Sallmannshausen, Dorfk: Schnitzaltar (um 1500).
 123 667 Eisenach, Nikolaik: Flügelaltar mit Beweinung (E. 15. Jahrh.).
 83 569 Thüringen um 1480, Relief: Beweinung Christi. Münster, Mus.
 51 309 Zella, Marienkirche. Relief: Beweinung Christi.
 58 459 Lauchröden, Kirche. Relief: Beweinung Christi,
 116 065 Relief: Beweinung Christi (E. 15. Jahrh.). Gotha, Mus.
 51 313 Moßlar, Kirche: Vesperbild (E. 15. Jahrh.).
 51 342 eb: Kruzifix (E. 15. Jahrh.).
 123 624 Weimar: Kruzifix, j. Eisenach, Mus.
 123 573 Predella eines Flügelaltars mit Beweinung. eb.
 123 582 Altar der Familie Purgold mit hl. Anna Selbdritt u. Dorothea. eb.
 26 953 Römhild, Relief: Magdalena salbt die Füße des Herrn. Coburg.
 26 952 eb: Relief: Salome empfängt das Haupt des Täufers. [Privat.
 51 385 Schleid, Kirche: Altar mit steh. Muttergottes u. Szenen a. d.
 51 173 ders: Teil: Heimsuchung. [Marienleben.
 51 195 Geismar, Kirche: Nikolausaltar mit 14 Nothelfern, Mitte: hl. Niko-
 51 207 ders: 6 Nothelfer-Figuren. [laus (um 1500).
 51 435 Geismar, Kirche: Verkündigung (von einem Altar).
 32 170 Bamberg: Altar mit Marienkrönung (Saalfelder Schule, E. 15. Jh.).
 [German. Mus.

9. Thüringen (ohne Erfurt) im 16,1 Jahrhundert.

- 123 675 Farnroda, Kirche: Flügelaltar (um 1500).
 123 676 ders: Muttergottes im Strahlenkranz.
 123 680 ders: Flügel: hl. Katharina u. Bonifatius.
 123 681 ders: Flügel: hl. Cyriakus u. Margarete.
 123 677 ders: hl. Barbara u. Wolfgang.
 123 678 ders: hl. Martin.
 123 763 ders: hl. Martin, Kopf $\frac{3}{4}$ linke Seite.
 123 679 ders: Johannes Ev., Kopf von vorn.
 187 998 Großenlupnitz, Dorfk: Flügelaltar (1516).
 123 682 ders: Mitte: Beweinung.
 123 737 Großenlupnitz, Dorfk: 3 weibl. Reliquienbüsten.
 51 271 Borsch, Kirche, Altar: Himmelfahrt der Magdalena (um 1500).

- 28 553 ders: Graf Sizzo von vorn.
 191 403 ders: Sizzo, Kopf $\frac{3}{4}$ linke Seite.
 28 429 ders: Graf Dietmar von vorn.
 191 404 ders: Dietmar, Kopf $\frac{3}{4}$ rechte Seite.
 28 006 ders: Hermann von Meissen u. Reglindis, Vorderseite.
 98 032 ders: Hermann u. Reglindis $\frac{3}{4}$ linke Seite.
 98 033 ders: Hermann u. Reglindis $\frac{3}{4}$ rechte Seite.
 28 060 ders: Hermann u. Reglindis, Oberkörper, Vorderseite.
 98 034 ders: Hermann, Oberkörper $\frac{3}{4}$ linke Seite.
 191 418 ders: Hermann, Oberkörper fast von vorn.
 191 375 ders: Hermann, Kopf $\frac{3}{4}$ linke Seite.
 191 407 ders: Hermann, Kopf $\frac{3}{4}$ rechte Seite.
 191 419 ders: Reglindis, Oberkörper $\frac{3}{4}$ linke Seite.
 98 035 ders: Reglindis, Oberkörper $\frac{3}{4}$ rechte Seite.
 191 398 ders: Reglindis, Kopf $\frac{3}{4}$ rechte Seite.
 191 405 ders: Reglindis, Kopf $\frac{3}{4}$ linke Seite. [schiff.
 186 803 sog. „Vorbild“ der Reglindis: Reims, Frauenbüste am Nordquer-
 8 275 sog. „Vorbild“ des Wilhelm (?). Reims, Kathedr. König.
 98 036 ders: Graf Konrad von vorn (Gesicht u. rechter Arm erneuert).
 28 061 ders: Gräfin Gerburg, Vorderseite.
 98 037 ders: Gerburg, Oberkörper $\frac{3}{4}$ linke Seite.
 191 397 ders: Gerburg, Kopf linkes Profil.
 98 038 ders: Lesepult (Diakon) von vorn.
 28 158 ders: Lesepult $\frac{3}{4}$ rechte Seite.
 28 311 ders: Lesepult, Kopf des Diakons von vorn.
 98 039 ders: Lesepult, Kopf des Diakons $\frac{3}{4}$ linke Seite.
 98 009 Naumburg, Dom. Westletner, Ostseite.
 28 426 ders: Mitte mit offener Tür.
 28 005 ders: Portal mit Kreuzgruppe von vorn.
 98 011 ders: Portal mit Kreuzgruppe von links seitlich.
 98 012 ders: die Kreuzgruppe.
 98 013 ders: Christus am Kreuz.
 129 003 ders: Christus, Kopf, $\frac{3}{4}$ linke Seite.
 191 402 ders: Christuskopf fast linkes Profil (sehr groß).
 28 312 ders: Christus, Kopf von vorn.
 98 014 ders: linker Engel mit Weihrauchfaß über Christus.
 98 015 ders: rechter Engel mit Weihrauchfaß über Christus.
 98 016 ders: Maria von vorn.
 28 160 ders: Maria $\frac{3}{4}$ rechte Seite.
 191 408 ders: Maria, Oberkörper fast rechtes Profil.
 28 430 ders: Maria, Oberkörper von vorn.
 191 377 ders: Maria, Oberkörper $\frac{3}{4}$ rechte Seite.
 98 017 ders: Johannes von vorn.
 28 427 ders: Johannes $\frac{3}{4}$ linke Seite.
 28 428 ders: Johannes, Oberkörper von vorn.
 98 018 ders: Johannes, Kopf von vorn.
 129 004 ders: Johannes, Kopf fast rechtes Profil.
 28 159 ders: Abendmahl u. Judaslohn.
 98 019 ders: Abendmahl.
 191 383 ders: Abendmahl, linke Hälfte.
 191 384 ders: Abendmahl, rechte Hälfte.
 98 020 ders: Auszahlung des Judaslohns.
 191 388 ders: Auszahlung: der Hohepriester u. Judas.
 191 389 ders: Auszahlung: die beiden Flüsternden.
 28 424 ders: Gefangennahme u. Verleugnung Petri..
 98 021 ders: Gefangennahme.
 191 382 ders: Gefangennahme: Figur des Petrus.
 191 381 ders: Gefangennahme: Christus u. Judas, Köpfe.
 191 380 ders: Gefangennahme: die Häscher.
 98 022 ders: Verleugnung Petri.

- 191 386 ders: Verleugnung: Kopf des Petrus.
 191 387 ders: Verleugnung: Oberkörper der Magd.
 28 425 ders: Wächter u. Christus vor Pilatus.
 98 023 ders: die beiden Wächter.
 191 390 ders: Oberkörper der beiden Wächter.
 28 063 ders: Christus vor Pilatus.
 191 394 ders: Vorführung: Kriegsknecht u. Christus.
 191 396 ders: Vorführung: Pilatus wäscht seine Hände.
 191 395 ders: Vorführung: Kopf des Pilatus.
 25 237 Naumburg, Dom. Ostchor: unvoll. Bogenfeld mit X., Maria u. Joh.
 191 393 dass: Kopf Christi.
 98 047 Naumburg, Domkirchhof: Brustbild Johannes d. T.
 28 164 Meißen, Dom: Kaiser Otto u. Adelheid.
 28 015 eb: Kaiser Otto von vorn.
 28 016 eb: Kaiser Otto, Oberkörper von vorn.
 28 571 eb: Kaiser Otto, Oberkörper $\frac{3}{4}$ rechte Seite.
 28 017 eb: Kaiserin Adelheid von vorn.
 28 018 eb: Kaiserin Adelheid, Oberkörper von vorn.
 28 019 eb: Kaiserin Adelheid, Kopf von vorn.
 28 165 eb: Johannes Ev. u. Bischof Donatus.
 28 014 eb: Johannes d. Ev. von vorn.
 28 551 eb: Johannes d. Ev., Oberkörper von vorn.
 28 550 eb: steh. Gewandfigur mit Weihrauchfaß.

Zerstreute Werke des Naumburger Meisters.

- 102 209 Chartres, Kathedrale. Lettner: Verkündigung an die Hirten.
 193 730 Amiens, Kath. Westfront: Flucht aus Niniveh u. Gleichnis vom [Feigenbaum].
 87 516 Noyon, Kathedrale, nördl. Westportal: Türsturzkonsole links m.
 87 514 ders: Oberkörper. [tragendem Mann].
 193 743 Meß, Kathedrale. Liebfrauenportal: Bogenfeld vor der Restauration.
 191 126 dass: unterster Streifen, rechte Hälfte: 6 Figuren.
 193 713 dass: unterster Streifen: die 2 mittleren Figuren.
 193 723 dass: unterer Streifen linke Hälfte (Mstr. von Neuweiler).
 193 725 als Vorbild: Igeler Säule, Westfries: Pächter mit Gaben.
 193 720 Opferung Isaaks. Straßburg, Frauenhaus.
 158 978 Mainz, Dom: Westlettner (Rekonstruktion).
 102 816 ders: Mitte: Christus als Weltrichter.
 193 733 ders: Joh.-Kopf von der Deesis. j. Mus.
 137 909 Mainz, Dom, W. Lettner, Naumburg, Dom, O. Lettner (unvoll.)
 u. Naumburg, Dom, W. Lettner: Christusfiguren.
 74 225 Mainz, Dom. W. Lettner: die beiden Gruppen des Jüngst. Gerichts.
 137 336 dies: falsch zusammengefügt, in Vergl. mit Abendmahl u. Judas-
 193 710 ders: Auferstehender. j. Mus. [Iohn. Naumburg, W. Lettner].
 193 710 ders: Auferstehender j. Mus.
 193 726 ders: Teufelsfrage. j. Dommus.
 193 741 ders: Gewölbefigur, Fragmente.
 193 718 Mainz, Dom. chem. O. Lettner: der Kopf mit der Binde, von vorn.
 159 012 ders: $\frac{3}{4}$ linke Seite. [Mainz, Dommus].
 138 527 Bassenheim b. Koblenz, Pfarrk: Relief m. hl. Martin.
 138 528 dass: Oberkörper des hl. Martin, $\frac{3}{4}$ linke Seite.
 78 616 dass: Oberkörper des hl. Martin von vorn.
 71 423 dass: hl. Martin, Kopf von vorn.
 38 412 dass: der Bettler.
 89 524 dass: Kopf des Bettlers, $\frac{3}{4}$ rechte Seite.
 193 746 Merseburg, Dom. östl. Kreuzgang: Ritter von Hahn (Figur v. oben).
 191 276 Horburg: steh. Muttergottes von vorn u. $\frac{3}{4}$ linke Seite.
 191 277 dies: Kopf $\frac{3}{4}$ linke Seite.
11. Verschiedenes aus Naumburg und Meißen 13.-16. Jahrhundert.
 98 046 Naumburg, Dom: hl. Elisabeth mit Sockel u. Baldachin.

- 65 738 dies: groß.
 28 472 eb: Kapitell mit schachspielenden Affen.
 98 054 Naumburg, Moritzkirche: Christus am Kreuz. j. Berlin, Mus.
 98 053 eb: trauernde Maria. j. Berlin, Mus.
 28 354 Meißen, Dom: steh. Muttergottes (13. Jahrh.).
 28 400 eb: Johannes d. T. (13. Jahrh.). [menten.
 98 008 Naumburg, Dom. Ostchor, Gestühl: Wange m. Tieren u. Orna-
 28 064 eb: Gedächtnisstein f. Bischof Hildeward (Anf. 14. Jahrh.).
 98 040 eb: Hieronymus-Altar (um 1350).
 98 041 eb: Grabstein Dompropst v. Bruchterte († 1391).
 98 042 eb: Epitaph Propst v. Eckardsberga († 1406).
 98 043 eb: Grabstein Gerhard v. Goch (1422).
 98 045 eb: Bronzeplatte B. Dietrich III. v. Bocksdorf († 1466).
 98 044 eb: Grabstein Domherr v. Schleinitz († 1505).
- 12. Sachsen im 14. Jahrhundert.**
- 28 324 Wittenberg, Stadtkirche. Nordfass, Relief: X. als Weltrichter (1310).
 116 202 eb: Westportal: Bogenfeld mit thron. Muttergottes u. Heiligen.
 114 858 Scheuernfeld, Kirche: Vesperbild (um 1320). j. Veste Coburg.
 139 367 Penig, Bergkirche: Kruzifix (14. Jahrh.).
 28 322 Wittenberg, Schloßk: Grabmal eines Fürstenpaares (um 1380).
 28 323 dass: Figur der Fürstin bis zu den Knien.
 28 596 Wittenberg, Schloßk: Grabmal einer askanischen Fürstin.
- 13. Sachsen im 15. Jahrhundert.** [j. Dresden, Mus.]
- 49 859 Ehrenberg: Altarschrein m. Strahlenkranzmuttergottes (um 1430).
 34 336 Rhein. Mstr., um 1350, Vesperbild-Roettgen. j. Bonn, Mus.
 26 945 Coburg, Moritzk: Hauptportal: Adam u. Eva (Mitte 15. Jahrh.).
 28 067 Annaberg, Annenk: Schutzmantelmuttergottes.
- 14. Sachsen im 16. Jahrhundert.**
- 28 307 Zwickau, Marienkirche: Vesperbild (1510 v. Peter Bauer).
 116 073 Friedersdorf bei Bitterfeld: Altar (Leipziger Schule um 1520).
 28 370 Merseburg, Dom: Tafel Günther v. Bünau.
 28 372 Annaberg, Franziskanerkloster: „Schöne Pforte“ (1512 v. Meister
 28 048 dies: obere Hälfte der Pforte u. Bogenfeld. [H. W.]. j. Annenk.
 28 049 dies: Bogenfeld mit Gnadenstuhl.
 28 050 dies: hl. Clara.
 28 373 dies: hl. Franz.
 28 226 dies: 5 Engel der linken Seite.
 28 249 Freiberg i. Sa., Dom: Tulpenkanzel (1515-20 v. Meister H. W.).
 116 211 dies: Fuß mit dem schlafenden Meister.
 27 583 Chemnitz, Schloßkirche: Portal (1525).
 28 066 Annaberg, Annenkirche: Kanzel (1516).
 28 055 eb: Orgelbrüstung: 4 Reliefs (Passionsszenen) (1514-17 v. F. v.
 28 052 eb: alte Sakristeitur (1518). [Magdeburg].
 28 319 Wittenberg, Schloßk: Friedrich d. Weise knieend (um 1530).
 28 320 eb: Johann der Beständige, knieend (um 1530).
- 15. Schlesien im 14. Jahrhundert bis Anfang 16. Jahrhundert.**
- 164 182 Görlitz, Peterskirche: Taufkessel (Mitte 14. Jahrh., Füße 1617).
 191 519 Hermsdorf (?): sog. Löwenmuttergottes (um 1360). Breslau, Mus.
 63 323 Leubus-Städtel, Pfarrk: steh. Muttergottes (um 1370).
 66 051 Breslau, Elisabethk: Vesperbild (Kalkstein, 1384). j. K. G.-Mus.
 63 097 Breslau, Sandkirche: Vesperbild (Kalkstein, um 1390).
 137 857 Mariä Ohnmacht (um 1400). Breslau, Mus.
 66 077 Breslau, Elisabethk., Dumlosekapelle: Kruzifixgruppe (um 1400).
 197 958 Breslau, Corpus Christi-Kirche: Kruzifix. j. Diözesan-Mus.
 66 078 dass: rechtes Profil. [(um 1400).
 161 029 Breslau, Vinzenzk: Chorgestühl u. Grabmal Herzog Heinrich II.
 189 601 Breslau, Dorotheenk: Schmerzensmann (1430-40. Stein).
 116 069 Schweidnitz: Schnitzaltar mit Muttergottes im Strahlenkranz (n. 1450).

- 164 178 Görlitz, Ev. Oberkirche: „Goldene Maria“ (1488 v. H. Olmützer).
 164 177 Görlitz, Peter- u. Paulsk: steh. Muttergottes.
 164 187 Ebersbach bei Görlitz: Grabstein Hans v. Bischofswerder.
 164 168 Görlitz, Ev. Oberkirche: Grabplatte mit Wappen (1497).
 195 510 Breslau, Elisabethk: Grabmal Heinrich Rybisch (1534-39 v. Michael Fidler d. Ä.).

K. Lübeck und die Ostseeküste. Danzig.

1. Lübeck und Ostseeküste im 13. Jahrhundert.

[1220-60].

- 191 143 Hörsne (Gotland), Kirche: thron. Muttergottes (Hörsne-Meister
 191 103 Brö (Gotland): Johannes u. Maria e. Kreuzigung (Jütland-Meister
 um 1240). Visby, Mus.
 191 087 Visby, Dom: thron. Muttergottes (Tingstäde-Meister 1255). eb.
 191 085 Öja (Gotland): trauernde Maria (Öja-Meister um 1260). eb.
 191 086 Sundre (Gotland): Maria (Hamra-Meister um 1270-80). eb.
 146 549 Kammin, Dom: steh. hl. Petrus.
 191 088 Boge (Gotland): hl. Olaf (Fogdö-Meister 1295-1330). Visby, Mus.
 18 431 Doberan, Klosterk: Königin Margarete v. Dänemark (um 1300).
 140 286 Schleswig, Dom: alter Hochaltar mit Anbetung der Könige (um
 140 292 ders: der 2. König von vorn. [1300].
 140 293 ders: der 3. König von vorn.
 191 207 Stralsund, Nikolaikirche: hl. Anna Selbdritt (um 1300).
 191 202 dies: Teil: Maria mit Kind.
 191 204 dies: Kopf der hl. Anna von vorn.
 191 203 dies: Kopf der Maria von vorn.
 18 147 Rostock, Marienkirche, Turm: Kleeblattfries m. menschl. Figuren.
 18 155 eb: Taufkessel (Fünfte) (1290).
 18 156 ders: der Deckel.
 18 157 ders: Deckel, untere Figurenreihe: Christus mit klugen u. törichten
 18 158 ders: Becken: Versuchung Christi. [Jungfrauen].
 7 892 Berthke (Kr. Franzburg): 2 Grabstelen m. männl. Figuren (1300).

2. Lübeck und Ostseeküste im 14. Jahrhundert.

- 17 746 Rågeburg, Dom: Triumphkreuz (frühes 14. Jahrh.).
 133 627 Wigtworth, Kirche: Kruzifix (frühes 14. Jahrh.).
 133 628 dass: Kopf von vorn.
 106 975 Lübeck, Marienkirche: Kruzifix (Holz). j Mus.
 191 096 Vittsköfte: steh. Muttergottes. Lund, Mus.
 191 102 Trötuna (Uppland): steh. hl. Olaf, Stockholm, Mus.
 191 089 Hejdeby (Gotland): Bischof (Bunge-Meister 1310). Visby.
 191 084 Hedesunda: steh. Muttergottes (um 1340). Stockholm, Mus.
 106 976 Grabplatte der A. Schepenstede (1312). Lübeck, Mus.
 106 320 Grabplatte Anna Helleburgis v. Warendorp († 1316), Lübeck, Dom.
 106 977 Grabplatte Katharina Strobukes (1332). Lübeck, Mus.
 17 533 Lübeck, Dom: Bronzeplatte u. Figur Bischof Heinrich II. († 1341)
 106 288 dies: Kopf des Bischofs von vorn. [flandrische Arbeit].
 106 345 Lübeck, Dom. Chorstuhlwanne: Bischof Heinrich u. Heinrich der
 106 344 eb: Levitensitz: Wange mit Tierfabeln (um 1330). [Löwe (um 1330).
 18 427 Doberan, Cisterzienserk: Hochaltar (Mitte 14. Jahrh.).
 18 428 ders: rechter Flügel (oben Passionsszenen).
 138 525 ders: linker Flügel (oben Marienleben).
 18 429 Doberan, Cisterzienserkirche: Sakramentshaus (14. Jahrh.).
 18 436 eb: nördl. Mönchsgestühl: Stuhlwanne.
 18 437 dass: Gestühlwanne mit Blattornamenten.
 117 485 Doberan, Cisterzienserkirche. Relief: Christuskopf (Mitte 14. Jh.).
 191 097 Bunge (Gotland): thron. hl. Olaf (Mitte 14. Jh.). Stockholm, Mus.
 191 101 Ala (Gotland), Altar: Marienkrönung. (Ala-Meister). Visby, Mus.
 12 149 Lübeck, Dom: Messingplatte Bischöfe Burchard v. Serken u. Joh.
 18 080 dies: die Figuren allein. [v. Mul († 1350).
 12 100 Lübeck, Petersk: Messingplatte Bürgermeister Klingenberg († 1356).
 1 946 Nossendorf (Kr. Grimmen): Grabplatte eines Geistlichen († 1360).

- 106 321 Lübeck, Dom: Bronzeplatte B. Bertram Cremon († 1377).
 128 486 Schwerin, Dom: Grabplatte B. Ludolf († 1339) u. Heinr. v. Bülow.
 128 487 eb: Grabplatte B. Gottfried († 1314) u. Friedrich v. Bülow († 1375).
 19 101 Lübeck, Rathaus: Türklopfer mit dem Kaiser u. den 7 Kurfürsten.
 185 774 Kolberg, Marienkirche: Türklopfer mit X., Ev.-Symbolen u. a
 37 417 ders: $\frac{3}{4}$ linke Seite.
 26 806 Türklopfer mit Ochsenkopf u. Wappen. Lübeck, Mus.
 106 296 Lübeck, Dom. Warendorp-Kapelle: Altar (1372).
 152 139 ders: X. von den Tugenden ans Kreuz geschlagen.
 106 978 Lübeck, Jakobik: steh. Muttergottes (um 1380). j. Mus.
 106 979 Lübeck, Marienkirche: Salvator (um 1380). j. Mus.
 106 980 Lübeck, Rathaus. Hansesaal: Bankwange mit Prophet (um 1380).
 115 041 dies: Teil: thron. Prophet. [j. Mus.
 127 587 Mölln: Johannes d. Ev. (um 1400). Berlin, Mus.

3. Lübeck und die Ostseeküste im 15,1 Jahrhundert.

- 128 493 Schwerin, Dom: Taufkessel (Fünfte, Anf. 15. Jahrh.). [krönung.
 138 531 Rossow (Mecklenburg), Kirche: Altar mit Kreuzigung u. Marien-
 17 563 Lüneburg, Johanniskirche: Flügelaltar mit Passion (Anf. 15. Jahrh.).
 146 520 Wiek (Rügen), Kirche: hl. Georg zu Pferd, Vs. (um 1400).
 146 499 ders: $\frac{3}{4}$ linke Seite.
 51 306 Niederdeutsch (Lübeck?): 2 Gießgefäße (Aquamanile) (um 1400).
 106 987 Lübeck, Burgkirche: Synagoge (um 1405). j. Mus. [j. Wartburg.
 106 988 eb: Kirche (um 1405). eb.
 106 986 eb: kluge Jungfrau mit Krone u. brennender Lampe. eb.
 106 989 eb: kluge Jungfrau ohne Lampe. eb.
 106 990 eb: kluge Jungfrau mit Mütchen u. Schultertuch. eb.
 106 991 eb: kluge Jungfrau mit Mütchen u. gerafftem Kleid. eb.
 106 992 eb: kluge Jungfrau, baarhaupt, Lampe in herabfallender Hand. eb.
 106 993 eb: 4 tönichte Jungfrauen, eb.
 106 997 eb: 1. tönichte Jungfrau in gegürtetem Kittelkleid. eb.
 106 994 eb: 2. tönichte Jungfrau in enganliegendem Kleid m. Mantel. eb.
 106 996 eb: 3. tönichte Jungfrau in Kittelkleid m. Rosenkranz. eb.
 106 995 eb: 4. tönichte Jungfrau in Kittelkleid m. Überwurf. eb.
 106 190 Lübeck, Burgk: Apostel Bartholomäus u. Matthäus (u. 1405). j. Mus.
 107 000 eb: Apostel Johannes u. Thomas. eb.
 106 189 eb: Apostel Jakobus d. Ä. u. Matthias. eb.
 106 999 eb: Apostel Petrus u. Andreas. eb.
 106 188 eb: Apostel Jakobus d. J. u. Philippus. eb.
 106 998 eb: Apostel Paulus. eb.
 106 191 Christus als Gärtner (um 1415, aus der Burgkirche?). Lübeck, Mus.
 106 192 Lübeck, Marienkirche. Bergenfahrerkapelle: hl. Paulus (um 1420).
 106 193 eb: Apostel Jakobus d. J. eb. [j. Mus.
 106 194 eb: Apostel mit kurzem Haupt- u. Barthaar. eb.
 106 195 eb: Apostel, niederblickend. eb.
 106 196 eb: Apostel mit großem Faltenwurf. eb.
 106 197 eb: Apostel (Arme fehlen). eb.
 106 198 eb: Abt. eb.
 106 199 eb: Ordensbruder. eb.
 106 200 eb: hl. Franz. eb.
 106 201 eb: hl. Dominikus. eb.
 133 857 Mölln: hl. Simon (um 1420). Berlin, Oppenheim.
 106 202 Lübeck, Burgk: weibl. Heilige mit Buch (um 1420). j. Mus.
 191 082 Vittsköfte: steh. Muttergottes (um 1410), Lund, Mus.
 37 983 Lübeck, Marienkirche. Darssow Altar: steh. Muttergottes (1420,
 124 065 dies: von vorn (neue Aufnahme). [ältere Aufnahme).
 125 231 dies: $\frac{3}{4}$ linke Seite.
 124 066 dies: Oberkörper von vorn.
 1 877 Lübeck um 1420: steh. Muttergottes (Stein, von Joh. Junge?).
 106 210 Lübeck, Jakobikirche: weibl. Kopf. j. Mus. [Lübeck, Mus.

- 191 099 Bromma (Malmöhus): Vesperbild (um 1420). Lund, Mus.
 189 599 Vadstena (Schweden), Kloster: hl. Brigitta, Kopf von vorn (lübischer Meister um 1440).
 189 600 eb: Kruzifix, Kopf linkes Profil (lübischer Meister um 1440).
 164 801 eb: thron. hl. Brigitta (um 1430-40).
 106 206 thron. Bischof (um 1430). Lübeck, Mus.
 191 095 Okand: Vesperbild (um 1440). Lund, Mus.
 137 889 Flügelaltar mit Kreuzigung (um 1430). Flensburg, Mus.
 137 330 Schwerin, Dom: Hochaltar (1430). j. Mus.
 137 331 ders: Mitte: Kreuzigung.
 182 301 Schwartau: Kreuzigungsrelief (um 1420). j. Lübeck, Mus.
 125 112 Ratzeburg, Dom, Relief: Kreuzigung (Sandstein, um 1430).
 106 205 thron. Schutzpatron der Schlosser u. Schmiede. Lübeck, Mus.
 106 203 Träger einer Balkendecke mit Figuren (um 1420). j. Lübeck, Mus.
 18 432 Doberan, Klosterkirche: Grabmal König Albrecht v. Schweden u. Gemahlin († 1412).
 124 007 Lübeck, Marienkirche. Lettner: hl. Anna Selbdritt (vor 1428).
 124 025 ders: Mutter Elisabeth u. Johannes d. T.
 124 026 ders: Unterbau: jugendl. Heiliger.
 124 027 ders: Unterbau: Heilige.
 124 028 ders: Unterbau: Johannes Ev.
 124 029 ders: Unterbau: hl. Dorothea.
 106 311 Lübeck, Dom: Engelleuchter (Mitte 15. Jahrh., Bronze polychrom).
 18 152 Rostock, Nikolaik: Christus in königlichem Schmuck am Kreuz.
 191 083 Visby: Kruzifix, X. bekleidet (Brigitten-Meister 1410-60). Visby, M.
 106 981 Grönau: Flügelaltar. j. Lübeck, Mus.
 114 331 ders: Mittelschrein mit Passion.
 106 982 ders: Gebet am Ölberg.
 106 983 ders: Gruppe der Frauen unter dem Kreuz.
 106 984 ders: Auferstehung Christi.
 106 985 ders: Christus in der Vorhülle. [marter u. a. (gegen 1450).
 134 130 Hoyer (Kr. Tondern), Kirche: Flügelaltar mit Marienkrönung, Petri-
 106 302 Lübeck, Dom. Stecknitzfahrer-Altar: Schrein mit hl. Katharina, Muttergottes u. Barbara.
 17 853 Schlutup: Vesperbild unter Baldachin. j. Lübeck, Mus. [Propheten.
 147 127 Anklam, Nikolaik: Chorgestühlwangen mit Muttergottes, Passion.
 191 212 Stralsund, Nikolaikirche: Altar der Familie Junge: Muttergottes.
 127 526 Bordesholm, Kirche: Gestühlswange mit geflügeltem Löwen.
 106 207 Lübeck, Dom: Chorgestühlswange mit thron. Muttergottes. j. Mus.
 106 349 eb: Gestühlswange mit hl. Katharina u. Maria Magdalena.
 106 348 desgl.: mit Muttergottes u. hl. Barbara.
 106 350 desgl.: mit Jakobus d. Ä. u. Bischof.
 106 351 desgl.: mit Bischof u. Johannes Ev. [Berlin, Schloß-Mus.
 19 272 Lüneburger Ratssilber: Bürgereidkristall (1444, Hans v. Laffers).
- 4. Lübeck und Ostseeküste im 15.2 Jahrhundert.**
- 106 208 Muttergottes auf der Mondsichel (Mitte 15. Jahrh.). Lübeck, Mus.
 106 245 Muttergottes mit dem Apfel. Lübeck, Mus. [1450]. Lübeck, Mus.
 106 209 Meister der Taufbecken - Modelle: Engel aus Verkündigung (um
 106 289 Lübeck, Dom: Taufkessel (Lorenz Grove-Hamburg, 1455).
 106 307 eb: Altar der Mühlenknechte: Schrein mit hl. Martin, Muttergottes
 116 182 ders: Muttergottes. [u. Katharina (um 1460).
 34 390 Schleswig: Flügelaltar mit Anbetung der Könige. Bonn, Roettgen.
 17 796 Lübeck, Marienkirche: hl. Antonius (1460) neben d. Bürgerm.-Kap.
 17 541 Lübeck, Dom: Muttergottes mit der Halskette (um 1460). [(† 1461).
 17 558 Lübeck, Katharinenk: grav. Erzplatte Bürgermeister Joh. Lüneburg
 18 430 Doberan, Cisterzienserk: grav. Erzplatte Abt Joh. Wilkens.
 116 162 Lübeck, Jakobskirche: Taufkessel (Bronze 1466).
 140 282 Schleswig, Dom: Taufkessel (1480). [(† 1462).
 90 000 Greifswald, Marienkirche: Epitaph Bürgermeister Heinr. Rubenow

- 106 322 Lübeck, Dom: Epitaph B. Albert v. Brügge (Stuck, 1468).
 123 857 Kiel, Nikolaikirche: Flügelaltar mit Marienleben u. Passion (1460).
 18 151 Rostock, Nikolaikirche: Hochaltar mit Kreuzigung (15,2 Jh.).
 12 168 hl. Olaf (1472). Lübeck, Mus.
 18 177 Rostock, Nikolaikirche: hl. Nikolaus (um 1480).
 124 058 Lübeck, Marienk: Sakramentshaus (1476-79 von Klaus Rugheese u.
 17 848 dass: unterer Teil. [Klaus Grude).
 124 059 dass: steh. Muttergottes.
 124 061 dass: hl. Anna Selbdritt.
 124 060 dass: hl. Magdalena.
 106 290 Lübeck, Dom: Lettner von SW (1477).
 106 291 ders: die Brüstung von W.
 106 292 ders: steh. Muttergottes (1477).
 106 293 ders: Johannes d. T.
 136 991 Vadstena, Kloster: steh. Muttergottes. Vs. (Lübecker Arbeit u. 1500).
 135 387 dies: rechtes Profil. [j. Stockholm, Mus.
 1 801 Lübeck, um 1490: hl. Michael. Lübeck, Mus.
 17 616 Lübeck, Burgkirche: Gertrudenaltar (1475-1500). j. Mus.
 17 851 ders: Aufsatz: Krönung Mariens. [hl. Christoph (1490-1500).
 12 310 Lübeck, Marienkirche. Bürgermeisterkapelle: Altarteil m. Maria u.
 146 539 Kammin, Dom: Flügelaltar (spätgotisch; Flügel 1855).
 80 434 Frauenmark, Kirche: Altar mit Muttergottes im Strahlenkranz (um
 124 012 Lübeck, St. Marien: Chorgitter mit Reliefs (1498-1500). [1500).
 17 374 dass: Abendmahl.
 17 446 dass: Fußwaschung.
 17 872 dass: Gebet am Ölberg.
 124 009 dass: Ölberg, Teil: Christus im Gebet.
 17 350 dass: Gefangennahme Christi.
 124 004 dass: Frau mit Wappen.
 124 005 dass: wilder Mann mit Wappen.
 124 003 dass: gehörnter Mann mit Wappen.
 124 006 dass: wildes Tier mit Wappen.

5. Bernd Notke (um 1440-1509).

- 17 697 Lübeck, Dom: Triumphkreuz u. Lettner (1477).
 106 215 steh. Muttergottes. Lübeck, Mus. [(1484). j. Mus.
 17 664 Lübeck, Katharinenkirche: Lukasaltar u. Gestühl des Maleramtes
 17 665 ders: hl. Lukas malt die Muttergottes u. hl. Katharina u. Barbara.
 135 385 Stockholm, Nikolaikirche: St. Jürgengruppe Vs. (1489).
 135 386 dies: rechte Seitenansicht.
 181 037 dies: $\frac{3}{4}$ linke Seite.
 121 652 dies: Kopf des hl. Georg Vs. u. Teil des Pferdekopfes.
 82 553 dies: Oberkörper der Prinzessin.
 186 018 Hald (Jütland), Kirche: Altarschrein mit Dreifaltigkeit (um 1500).
 186 017 Naestved (Seeland), Petersk. Altar: thron. hl. Knud. j. Kopenhagen.
 184 866 Lübeck, Marienkirche: Bronzeplatte Hermen Hutterock (1505-09).

6. Henning von der Heyde (nachweisbar Lübeck zw. 1487-1520).

- 17 250 Lübeck, Burgkirche: Fronleichnamaltar (1496). j. Mus.
 123 008 ders: Mitte: Messe Gregors.
 106 217 St. Jürgengruppe (1504), $\frac{3}{4}$ rechte Seite. Lübeck, Mus.
 106 216 dies: rechte Seite.
 106 218 dies: fast von vorn.
 124 072 dies: die Prinzessin, fast linke Seite.
 2 202 dies: von vorn (in neuer Aufstellung mit höher aufgerichtet, Pferd).
 124 063 Lübeck, Marienkirche: Johannes Ev. (Anf. 16. Jahrh.).
 124 064 ders: Kopf von vorn.

7. Lübeck und Ostseeküste im 16,1. Jahrhundert.

- 12 178 St. Jürgengruppe. Kopenhagen, Mus.
 128 945 Büßow, Stadtkirche: Altar mit Tod der Maria (1503).
 106 281 Lübeck, Jakobikirche: Brömsen-Altar mit Kreuzigung.

- 106 282 ders: Gruppe der Frauen unter dem Kreuz.
 106 283 ders: Gruppe um die hl. Veronika.
 106 284 ders: Predella: hl. Anton u. Christoph.
 12 174 Flügelaltar mit Wurzel Jesse. Lübeck, Mus.
 116 166 Lübeck, Dom. Altar: unbefleckte Empfängnis (1506).
 17 546 Lübeck, Dom: „schöne Muttergottes“ (1509).
 27 604 hl. Georg (Silber, Lübeck 1509). Riga, Schwarzhäupterhaus.
 21 836 hl. Michael (Holz). Lübeck, Samml. Gutschow.
 146 548 Gustow (Rügen), Dorfkirche: Vesperbild,
 147 125 eb: hl. Anna Selbdritt.
 106 232 Lübeck, Marienkirche. Kanzel: Englischer Gruß (n. 1508). j. Mus.
 106 269 Lübeck, hl. Geistspital: Misericordias-Altar (um 1510).
 133 417 Prenzlau, Marienkirche: Hochaltar, Schrein (1512).
 133 418 ders: Schrein: Muttergottes u. Engel.
 133 419 ders: unterer linker Engel.
 133 420 ders: Predella: Anbetung der Könige.
 106 220 Schlutup, Kirche: Sippenaltar (1515). j. Lübeck, Mus.
 186 020 Veilö (Seeland), Kirche: Andreas-Altar (1510-20).
 186 019 Engestofte (Laaland), Kirche: Marienaltar (um 1510).
 125 104 Lübeck, Jakobikirche. Altar: Krönung Mariens (1522).
 17 554 Lübeck, Marienk: grav. Gedächtnistafel für Barth. Heisegger (Mes-
 17 548 eb: Küsterkapelle: Marienaltar (um 1520). [sing, 1517].
 12 298 ders: Mitte: Tod der Maria.
 17 390 ders: linker Flügel: Geburt Christi.
 12 306 ders: linker Flügel: Darstellung im Tempel.
 43 882 Güstrow, Pfarrk: Passionsaltar (1522 von Jan Bormann-Brüssel).
 43 883 ders: linker Flügel: Abendmahl, Ölberg, Ecce homo, Pilatus.
 43 884 ders: r. Fl: Grablegung, ungläub. Thomas, Auferstehung, Noli.
 146 542 Waase (Rügen): Passionsaltar (fr. Stralsund, Nikolaik., vermutlich
 146 540 ders: linker Flügel mit Kreuzschleppung. [niederländisch].
 146 541 ders: rechter Flügel mit Kreuzabnahme.
 1 973 Seeberg, Kirche: Passionsaltar (niederländische Schule 16. Jh.).
 147 135 Anklam, Nikolaikirche: Passionsaltar (niederl. Schule 16. Jahrh.).
 17 551 Lübeck, St. Marien: Bronzegrabplatte Wiggering (1520, P. Vischer).
 17 769 eb: grav. Grabplatte Bürgerm. Tidemann Berck u. Gem. (+ 1521,
 10 178 dies: die Figuren (n. d. Pause). [niederl.] (n. Orig.).
 106 323 Lübeck, Dom: Grabplatte B. Joh. VIII. Grimmolt (1523).
 106 219 Lübeck, Burgkirche: Thomasaltar der Brauerknechte. j. Mus.
 106 270 Lübeck, hl. Geistspital: Allerheiligen-Altar.
 106 231 Altar der Schneidergesellen mit Maria Magdalena (um 1525). Lübeck,
 186 021 Noerre-Broby (Fünen), Kirche: Passionsaltar (um 1525). [Mus.
 186 022 ders: Predella: hl. Sippe.
 186 023 ders: Predella: Maria Kleophas mit Mann u. Kindern.
 131 267 Wittstock, Wallfahrtskirche: kl. Altar.
 106 267 Lübeck, hl. Geistspital: Rosenkranzaltar (um 1530).
 106 268 ders: Mitte: Rosenkranzmuttergottes. [stocker Rochusaltars).
 18 410 Rostock, Marienkirche: Rochusaltar. (16. Jahrh., Meister der Ro-
 123 847 Schreinaltar mit hl. Sippe (16. Jahrh.). Reval, Mus.
 123 831 Altarschrein mit Tod Mariens. Riga, Haus der gr. Gilde.
 140 283 Schleswig, Dom: Chorgestühl (1512).
 123 993 Lübeck, Marienkirche: Nowgorodfahrerstuhl (1523).
 8 657 eb: Bürgermeisterstuhl: Wappen Lübecks (um 1520). j. Mus.
 106 353 Lübeck, Dom: Lesepult mit Bank (1525).
 106 354 dass: Füllung mit Ranken u. Vögeln.
 18 173 Rostock, ehem. Olavs Burse: 2 Wangen der Beischläge mit hl.
 Georg u. Muttergottes (um 1530).
 192 606 Mölln (Lauenburg): Till Eulenspiegels Grabstein (Dehio: M. 16. Jh.)

8. Benedikt Dreyer (nachweisbar 1506-1535).

- 124 035 Lübeck, Marienkirche. Lettner: hl. Rochus (1510-20).
 97 291 ders: hl. Rochus, Kopf von vorn.
 124 030 ders: Muttergottes in der Sonne.
 124 031 ders: Muttergottes, Figur groß.
 97 296 ders: Muttergottes, herausgenommen, ohne Krone.
 124 033 ders: hl. Anna Selbdritt.
 97 297 ders: hl. Anna Selbdritt, Oberkörper von vorn.
 124 036 ders: hl. Johannes Ev.
 124 037 ders: hl. Johannes d. T.
 124 032 ders: hl. Michael.
 97 298 ders: hl. Michael herausgenommen, größer.
 124 034 ders: hl. Augustin.
 124 038 ders: hl. Bartholomäus.
 97 295 ders: der Engel beim hl. Rochus.
 106 227 Antoniusaltar (1522). Lübeck, Mus.
 106 228 ders: Mittelschrein: hl. Antonius.
 106 229 ders: Mittelschrein: hl. Sebastian.
 106 230 ders: Mittelschrein: hl. Rochus.
 17 536 Lübeck, Marienkirche: Mönch mit Geldmolle a. Gotteskasten (1525).
 124 039 Lübeck, Marienkirche. Sängerkapelle: Bekrönung des Gitters.
 97 294 dass: weibl. u. männl. Halbfigur.
 97 293 Lübeck, Marienkirche. Sängerkapelle, nördl. Gestühl: Mönchskopf.
 97 299 eb: Wappenhalter von einer Gestühlswange.
 97 292 eb: Orgel: Konsolfigur. [Kopenhagen, Mus.
 186 016 Birket (Laaland), Kirche: Altar des Jüngsten Gerichts (ca. 1526).
 137 355 Birketer Meister: ungläubiger Thomas, Nürnberg, German. Mus.

9. Claus Berg (Lübeck, Hauptwerk 1520).

- 185 797 Krönung Mariens (um 1515). Kopenhagen, Ny Carlsberg.
 106 221 Sippenaltar (1515, Meister der Lübecker Sippe). Lübeck, Mus.
 21 827 ders: Mitte: hl. Sippe.
 106 224 ders: hl. Sippe rechts unten: Kopf der Frau.
 106 222 ders: hl. Sippe links oben: Köpfe der 2 Männer.
 106 223 ders: hl. Sippe: Köpfe der 3 Männer über der hl. Anna.
 106 226 ders: Flügel recht unten: hl. Sebastian.
 106 225 ders: Flügel links oben: hl. Christoph.
 16 839 Odense (Dänemark), Knudskirche: Hochaltar (1520).
 186 024 ders: Mitte: Arbor vitae.
 185 794 ders: Kruzifix mit Aposteln u. geistlichen u. weltlichen Ständen.
 185 795 ders: Arbor vitae rechtes unteres Viertel. [familie.
 186 025 ders: untere Reihe des Mittelschreins u. Predella m. königl. Stifter.
 186 035 ders: Predella: König Hans, König Christian, Prinzen Franz u. Joh.
 186 036 ders: Predella: Königin Christine, Königin Elisabeth u. Kurfürstin
 v. Brandenburg.
 186 030 ders: untere Reihe: Gruppe mit hl. Ursula u. hl. Michael.
 186 029 ders: untere Reihe: Gruppe mit hl. Barbara u. Katharina.
 185 796 ders: Gruppe wie 186 029 im Schrein phot.
 186 026 ders: untere Reihe: hl. Frauen mit dem Kinde.
 186 027 ders: unt. Reihe: Gruppe mit hl. Magdalena u. Christine.
 186 028 ders: untere Reihe: Engelgruppe.
 186 033 ders: 2. Reihe links vom Kruzifix: Heilige mit Cosmas u. Damian.
 186 034 ders: 2. Reihe rechts vom Kruzifix: Heilige mit hl. Bonaventura.
 186 031 ders: 3. Reihe links: Vertreter des alten Testaments.
 186 032 ders: 3. Reihe rechts: die 12 Apostel.
 186 037 ders: die Flügel mit kl. Passionsszenen.
 186 038 Tistrup (Jütland), Kirche: Kreuzigungsalter (1522).
 185 798 Güstrow, Dom: Apostel Simon u. Jakobus minor (1533-35).

10. Claus-Berg-Schule.

- 131 261 Wittstock, Wallfahrtskirche: Hochaltar (um 1525).

- 131 262 ders: Mitte Krönung Mariens.
 131 263 ders: Mitte links: hl. Anna Selbdritt.
 131 264 ders: Mitte rechts: hl. Dorothea.
 131 265 ders: linker Flügel unten: 3 Apostel.
 131 266 ders: rechter Flügel unten: 3 Apostel.
 137 894 Aarhus, Frauenkirche: Kreuzigungsaltar.
 137 321 ders: rechter Flügel oben: Dominikus, Jakobus, Andreas, Simon.
 137 892 Bregninge, Kirche: Kreuzigungsaltar. [Jakobus d. J.
 137 893 ders: rechter Flügel oben: hl. Christoph, Paulus, Bartholomäus u.
 128 944 Lanken (Rügen), Dorfkirche: Flügelaltar (der Lankener Meister).

11. Danzig im 14. Jahrhundert.

- 23 699 Marienburg, Hochschloß: Säulenkapitell mit Ritterkampf zu Fuß.
 23 700 eb: Säulenkapitell mit Reiterkampf (Anf. 14. Jahrh.).
 81 097 eb: Chor: Muttergottes (Relief mit Mosaik).
 138 478 Maria im Wochenbett (um 1350), Danzig, Mus.
 23 579 Elbing, Nikolaikirche. Schiff: Apostel Simon.
 137 374 Danzig, Elisabethk: hl. Elisabeth. j. Mus.
 23 512 Elbing, Nikolaik: Taufkessel (Messing, 1387 von Meist. Bernhuser).
 48 122 Danzig, Marienk. Allerheiligenkapelle: Triptychon mit Alabasterreliefs (E. 14. Jahrh., Schule von Nottingham).
 48 123 eb: 6 Alabaster-Reliefs mit Geschichte Johannes d. T. (englisch).

12. Danzig im 15. Jahrhundert.

- 195 539 Elbing, Nikolaik: Kruzifix (um 1420), Kopf $\frac{3}{4}$ linke Seite.
 23 556 eb: Maria unter dem Kreuz (15,1. Jahrh.).
 23 897 Danzig, Marienk. Kapelle S. Reinhold: Klappschrein m. steh. Mut-
 122 524 ders: steh. Muttergottes, nur die Figur. [tergottes im Strahlenkranz.
 48 162 eb: steh. Muttergottes (Kalkstein, 15,1. Jahrh.). [Löwen.
 195 700 Ladekopp (Freistaat Danzig), Dorfk: steh. Muttergottes auf einem
 189 548 Marienburg, Johannisk: Christus am Ölberg (15,1. Jahrh.).
 47 691 Danzig, Marienk: Schrein: Bartholomäus, Jakobus d. Ä. u. Hedwig.
 23 898 eb: Kap. d. 11 000 Jungfrauen: Kreuzigungsgruppe (Maria u. Johan-
 122 644 dies: Maria u. Johannes. [nes um 1450; Christus 17. Jahrh.).
 47 693 dies: Maria Kopf von vorn.
 23 890 Danzig, Marienkirche: Sakramentshaus (1482).
 47 696 eb: Türklopper mit Löwenkopf. [rich aus Braunschweig).
 116 496 Lenzen bei Elbing, Kirche: Taufkessel (Messingguß 1486 von Hein-

13. Danzig im 16,1. Jahrhundert.

- 23 617 Elbing, Nikolaikirche: Flügelaltar (um 1500).
 47 688 Marienburg, Schloß: Tenkittenaltar (um 1500).
 23 656 Elbing, Marienkirche: Hochaltar (Anf. 16. Jahrh.).
 23 561 ders: Schrein: Muttergottes (Gnadenstuhl), Maria Magdalena, Bar-
 23 575 ders: Flügel links oben: Geburt des Kindes. [bara.
 23 879 Danzig, Katharinenk: Schnitzaltar der Fleisnergilde (Anf. 16. Jh.).
 24 902 Praust (Danzig), Pfarrk: Schnitzaltar (Antwerpener Arbeit).
 23 632 ders: Schrein: Kreuztragung, Kreuzigung, Grablegung.
 23 938 Danzig, Marienk: Kronleuchter mit Muttergottes (Anf. 16. Jahrh.).
 47 697 ders: in ungefähr gleicher Höhe gesehen. [von unten.
 47 695 Danzig, Marienk: Christus als Salvator (Holz, Anf. 16. Jahrh. von
 137 875 Danzig, Artushof: Relief mit hl. Georg. [Meister Paul).
 23 565 Marienwerder, Dom: Bischofsstuhl (Anf. 16. Jahrh.).
 23 893 Danzig, Marienkirche: Barbara-Altar (Anf. 16. Jahrh.).
 47 698 ders: Mitte: hl. Barbara.
 7 123 Danzig, Marienkirche: Hauptaltar (1510-16, von Meister Michael aus
 47 694 ders: Mitte: Krönung Mariens. [Augsburg).
 23 507 Danzig, Marienkirche. Kapelle S. Reinhold: Altar mit Leben der hl.
 Anna u. Maria (1516, Antwerpen).

L. Die Mark Brandenburg und der Osten (Posen, Westpreußen und Ostpreußen).

1. Die Mark Brandenburg und der Osten im 13. Jahrhundert.

- 23 653 Rehden (Westpr.), Schloßkapelle: Eckdienstkapitell mit Köpfen
 23 509 eb: Dienstkaptell mit Köpfen unter Spitzbögen. [E. 13. Jahrh.).
 23 974 Graudenz, Kath. Kirche: Taufstein m. Fabeltieren (Granit, E. 13. Jh.).
 23 635 Culm, Dom: Weihwasserbecken mit Fabeltieren (Granit, E. 13. Jh.).
 23 868 Thorn, Johannesk: Taufstein mit barockem Holzdeckel (E. 13. Jh.).
 81 817 Posen, Dom: frühgot. Taufkessel. [(Messing).
 133 438 Prenzlau, Jakobik: Taufkessel mit Thronenden unter Rundbögen
 48 677 Spandau: steh. Muttergottes (um 1280). j. Berlin, Märk. Mus.
 48 678 dies: Oberkörper von vorn.
 11 838 Brandenburg a. H., Dom: Grabplatte Peter v. Thure († 1281).
 146 516 Havelberg, Dom: Grabstein Bischof Hermann († 1291).
 146 517 eb: Grabstein Bischof Johann († 1292).

2. Die Mark Brandenburg und der Osten im 14. Jahrhundert.

- 146 531 Frankfurt a. d. O., Marienkirche: Nordportal.
 147 150 eb: Verkündigungengel.
 147 286 steh. Heiliger mit Buch (Holz). Frankfurt a. d. O., Lienauhaus.
 147 281 steh. bärtiger Apostel (?) eb.
 147 280 steh. Bischof (Holz). eb.
 147 279 steh. Muttergottes mit Krone. eb.
 147 308 steh. Muttergottes mit Kopftuch (Holz). eb.
 178 384 Berlin, Klosterkirche: Denkstein Conrad Belitz († 1308), [14. Jahrh.).
 125 284 Arnswalde, Marienkirche: Tontafel mit Stammbaum Christi (Anf.
 133 442 Vietmannsdorf: Altartafel mit Kreuzigung. Prenzlau, Mus.
 23 644 Culm, Dom: Apostel mit Schwert u. jugdl. Apostel (Stuck, um 1333).
 23 609 eb: Apostel Paulus u. bartloser Apostel.
 23 606 eb: Apostel Jakobus d. Ä.
 23 607 eb: Apostel, aufgeschlagenes Buch vorweisend.
 23 619 eb: Apostel Matthäus.
 23 520 eb: Apostel Bartholomäus.
 23 568 eb: Apostel Philippus.
 24 151 eb: bärtiger Apostel mit Buch. [chivoltensatz.
 24 196 Pelplin, Dom, Nordportal, linke Seite: Kämpfer m. Figuren u. Ar-
 24 197 dass: rechte Seite: Kämpfer mit Figuren u. Archivoltensatz.
 24 198 dass: Spitze der Archivolten als Kielbogen mit Christuskopf.
 121 453 Brandenburg, Dom: Grabstein Bischof Joh. v. Tuchheim († 1324).
 47 673 Königsberg, Dom: Nischengrab Hochmeisters Lüder v. Braun-
 schweig († 1335).
 47 658 Anbetung der Könige (um 1340). Königsberg, Prussia Mus.
 23 603 Zuckau (Westpr.), Kirche: Anbetung der Könige (um 1350).
 164 822 Neuruppin, Klosterkirche. Relief des Hochaltars: Geburt Christi
 164 820 dass: Anbetung der Könige. [vermutlich Stuck, 14. Jahrh.)
 164 821 dass: Kreuzigung.
 22 785 Havelberg, Dom: Grabstein Bischof Burchard († 1384) (Zchg.).
 41 078 hl. Bischof von vorn (um 1350). Berlin, Märk. Mus.
 41 079 ders: $\frac{3}{4}$ linke Seite.
 41 080 ders: Oberkörper von vorn.
 165 159 Neuruppin, Klosterkirche: Bruder Wichmann (um 1350).
 48 105 Frauenburg (Ostpr.), Dom. Inneres Portal, rechte Seite: Ansatz der
 48 104 dass: Spitze der Bogenläufe. [Bogenläufe.
 23 810 Thorn, Johannesk: grav. Grabplatte Bürgermeister Joh. v. Soest
 († 1363) (Import aus Westfalen oder Flandern).
 81 807 Posen, Dom. Goldene Kapelle. Sarkophag Boleslaw I: thron.
 Christus u. steh. Apostel (14.2. Jahrh.).
 146 502 Havelberg, Dom: frühgotisches Chorgestühl.
 146 509 Frankfurt a. O., Marienk: 7 armiger Leuchter (um 1375) von Nordw.

- 146 515 ders: von Nordost.
 146 512 ders: von Südwest.
 146 514 ders: von Südost. [satz der Bogenläufe (1388).
 51 568 Frauenburg (Ostpr.), Dom: Westportal, linke Seite: Kämpfer u. An-

3. Die Mark Brandenburg und der Osten im 15,1. Jahrhundert.

- 146 524 Havelberg, Dom. Kreuzgang, Südportal, linke Seite: Ansatz der Archivolten mit Evangelisten (um 1400).
 23 816 Thorn, Joh.-Kirche: Gewölbekonsole m. 2 Apostelfiguren (A. 15. Jh.)
 146 532 Wilsnack, Pfarrk: Bischof Joh. v. Wopelitz († 1401). [(Anf. 15. Jh.).
 23 804 Thorn, Johannesk: Marienleuchter (1580) mit steh. Muttergottes
 45 384 Havelberg, Dom: Sandsteinleuchter mit Figuren vom alten Lettner
 146 497 ders: Mann mit Kochlöffel. [(Anf. 15. Jahrh.).
 146 402 ders: Mann mit Geldtasche.
 146 510 Havelberg, Dom: steh. Muttergottes mit dem Vogel (Anf. 15. Jh.).
 41 081 Bardenitz (Kr. Jüterbog): Vesperbild. j. Berlin, Märk. Mus.
 146 537 Jüterbog, Nikolauskirche: thron. Muttergottes (15,1. Jahrh.).
 137 380 Großmontau (Westpr.), Dorfkirche: thron. Muttergottes (15,1. Jh.).
 23 564 Neumark, Kath. Kirche: Vesperbild (15,1. Jahrh.).
 178 392 Berlin, Heiliggeistkap: Gruppe klagender Frauen (um 1440).
 132 050 Jüterbog, Nikolausk: thron. Muttergottes u. 2 weibl. Heilige.
 23 808 Thorn, Johannesk: „schöne“ Muttergottes (Stein, von westdeutschem
 23 809 dies: Kopf rechtes Profil. Meister?).
 11 836 Brandenburg, Paulikirche: hl. Paulus (Ton, um 1440).
 23 811 Thorn, Johannesk: Konsole mit Moses (15,1. Jahrh.).
 23 815 eb: Maria aegyptiaca (15,1. Jahrh.).
 23 514 Culmsee, Dom: Predella mit Grablegung (Stein, 15,1. Jahrh.).
 23 671 Carthaus, Kirche: Schrein mit Marienkrönung u. Heiligen. (1444).
 178 391 Berlin, Marienkirche: 6 Apostel (um 1440). j. Berlin, Märk. Mus.
 178 383 Berlin, Marienkirche: Taufbecken (Messing, 1437).
 11 829 Brandenburg, Katharinenk: Taufbecken m. Aufsatz (Dietrich Mol-
 20 117 dass: ohne den Aufsatz. ner-Erfurt 1440).
 146 513 Havelberg, Dom: Grabstein Bischof Joh. v. Buch († 1427).
 179 690 Zinna, Klosterkirche: Sakramentshaus (15,1. Jahrh.).
 24 263 Thorn, Marienkirche: Chorgestühl.
 24 165 dass: Relief mit Reineke Fuchs-Darstellungen.
 23 732 Strasburg (Westpr.), kath. Kirche: Apostel Johannes. (15,1. Jahrh.).
 24 152 eb: Apostel Simon (15,1. Jahrh.). [Muttergottes (15,1. Jahrh.).
 11 844 Brandenburg a. H., Katharinenk: Sandsteinrelief mit Verehrung der

4. Die Mark Brandenburg und der Osten im 15,2. Jahrhundert.

- 178 388 Berlin, Marienkirche: Dornenkrönung Christi. j. Märk. Mus.
 178 397 eb: Kreuztragung. j. eb.
 178 398 eb: Gruppen der Frauen u. des Hauptmanns (unter dem Kreuz). eb.
 146 522 Jüterbog, Nikolausk: Kreuzigungsgruppe (Sandsteinrelief).
 178 393 Berlin, Marienk: Joachim u. Anna an der goldenen Pforte. j. Ber-
 178 395 eb: Heimsuchung. j. eb. [lin, Märk. Mus.
 178 396 eb: Maria (unter dem Kreuz). j. eb.
 20 094 Brandenburg, Dom: Grabmal B. Stephan Bötticher (1459).
 178 387 Bronzener Bär (1467). Berlin, Märk. Mus.
 10 674 Brandenburg a. H: Roland (1474) von vorn.
 63 168 ders: ³/₄ linke Seite.
 20 115 Brandenburg a. H., Katharinenk: Aufsatz d. alt. Hochaltars (1474).
 20 109 Brandenburg a. H., Godehardik: hl. Godehard m. d. Kirchenmodell
 20 110 eb: Bischof Maternus (um 1480). [(um 1480).
 121 452 Wilsnack, Wallfahrtsk: Kopf Christi (Steinfragment).
 146 533 Frankfurt a. O., Marienk: Altarschrein mit Muttergottes, hl. Adal-
 bert u. hl. Hedwig (angeblich 1489).
 23 813 Thorn, Johanneskirche: Johannes d. T. (1497).
 23 812 eb: Johannes d. Ev. (1497).

- 23 814 eb: segenspendender Christus (1497 ?).
 178 394 Berlin, Nikolaikirche: segnender Christus. j. Märk. Mus.
 165 263 Gransee (Brandenburg.): Triumphkreuz mit Maria u. Johannes.
 165 257 Altruppin: schreitender Mann (Holz).
 24 216 Pelplin, Dom: Zweierstuhl (15.2. Jahrh.).
 133 434 Prenzlau, Marienkirche: Taufkessel (Messingguß).
 1 1870 Tempelhof: Taufstein (E. 15. Jahrh.). j. Berlin, Märk. Mus.
 81 812 Posen, Dom: Türklopfer mit Löwenkopf. [Olberg.
 173 446 Bernau (Brandenburg), Marienpfarrkirche. Steinrelief: Christus am
 146 398 Havelberg, Dom. Chorschranke: Verkündigung Mariens (E. 15. Jh.).
 121 451 Ferbitz (Brandenburg.), Kirche: steh. Muttergottes.
 146 500 Jüterbog, Nikolauskirche: trauernde Maria.
 146 538 Havelberg, Dom: Chorschranken, Westseite (E. 15. Jahrh.).
 146 523 dies: Muttergottes mit Engeln. Reliefs: Gefangennahme Christi u.
 114 019 dies: Muttergottes mit Engeln. [Christus vor Kaiphas.
 146 529 dies: Muttergottes (1390), u. Reliefs: Christus vor Pilatus u. Annas.
 114 040 dies: Muttergottes (um 1390).
 146 534 dies: Magdalena u. Relief: Marter Christi.
 114 041 dies: hl. Magdalena.
 146 525 dies: Apost. Matthäus u. Reliefs: Dornenkrönung u. Verkündigung.
 146 536 dies: Relief mit Kreuztragung.
 146 528 dies: Andreas u. Jakobus major u. Relief: Krönung Mariens.
 146 527 dies: Rückseite: Relief mit 12 jähr. Jesus im Tempel.
 146 530 dies: Relief mit Kreuzanheftung.
 146 535 dies: Bischof u. Reliefs: Kreuzaufrichtung u. Lanzenstich.

5. Die Mark Brandenburg und der Osten im 16.1. Jahrhundert.

- 2 600 Posen, Dom: Grabplatte Bischof Uriel Gorka (gegossen um 1500).
 23 869 Thorn, Johannesk: St. Wolfgangsaltar (süddeutsch um 1505).
 23 805 ders: St. Wolfgang zw. Aposteln Bartholomäus u. Simon.
 165 201 Maßen (Frankfurt a. O.), Dorfkirche: Altarschrein mit Barbara,
 Muttergottes, Ursula.
 47 692 Altarschrein mit X. als Schmerzensmann, Maria u. Johannes. Königs-
 berg, Prussia Mus.
 146 526 Pechüle, Dorfk.: Schnitzaltar mit Muttergottes u. Heiligen.
 47 680 Schallmey (Ostpr.), Kirche: Altarschrein mit hl. Anna Selbdritt.
 47 682 Pettelkau (Ostpr.), Dorfkirche: Schnitzaltar (Anf. 16. Jahrh., fränk.?).
 47 683 ders: Schrein: steh. Muttergottes.
 47 684 ders: linker Flügel mit 6 Aposteln.
 47 685 ders: rechter Flügel mit 6 Aposteln. [Mus.
 178 389 Berlin, Heiligegeistkap. Altarfl: hl. Anna Selbdritt. j. Berlin, Märk.
 178 390 desgl. mit steh. Muttergottes. eb. [mit Marienleben.
 23 738 Zuckau, Kirche: Passionsaltar (Anf. 16. Jahrh., Antwerpener Arbeit).
 187 976 Posen, Dom. Jesu-Kapelle: Beweinung (Anf. 16. Jahrh.).
 187 974 Posen, Klosterstr. 9: Hausmuttergottes (Anf. 16. Jahrh.).
 47 686 Frauenburg (Ostpr.), Dom. ehem. Hochaltar: Schrein mit steh. Mut-
 47 687 ders: Kopf der Muttergottes von vorn. [tergottes (1504).
 50 699 ders: rechter Flügel: 3 Reliefs.
 23 711 Zuckau, Kirche: Schrein des Mestwin u. der Swinislawa (1513).
 11 966 Lehnin: Hochaltar (1518). j. Brandenburg, Dom.
 20 089 ders: Mittelschrein geöffnet.
 189 592 ders: linker Flügel u. Schrein links außen.
 189 593 ders: rechter Flügel u. Schrein rechts außen.
 165 254 Perleberg, Markt No. 4: geschnittene Konsolen.
 179 679 Jüterbog, Nikolauskirche: Sakramentshaus (Anf. 16. Jahrh.).
 179 689 Zinna, Klosterkirche: Mönchsgestühl (Anf. 16. Jahrh.).
 178 379 Berlin, Klosterkirche: Chorgestühl. [Muster?).
 47 690 Königsberg, Dom: granitner Taufstein (16. Jahrh. nach romanischem
 11 834 Brandenburg a. H., Dom: Taufbecken (Dehio: Mitte 16. Jahrh.).
 24 206 Pelplin (Westpr.), Dom: Mestwin (16. Jahrh.).

- 146 404 Jüterbog, Rathaus: Ecke mit hl. Moritz (1508 von Meister Michel).
 178 338 Berlin, Nikolaik: Grabstein Apotheker Joh. Zeheder († 1515).
 165 262 Fürstenwalde, Dom: Sakramentshäuschen (1517).
 165 264 dass: Figuren der Heiligen (n. Gipsabgüssen in Müncheberg, Mus.).
 187 973 Posen, Dom: Grabstein B. Jan Lübranski (1520).
 179 686 Fürstenwalde, Dom: Epitaph B. Dietrich v. Bülow († 1523).
 48 127 Heilsberg (Ostpr.), Pfarrkirche: grav. Grabplatte (1531).
 179 684 Fürstenwalde, Dom: 7 armiger Leuchter (1538).
 179 685 ders: Fuß mit Löwen.
 81 822 Posen, Dom: Bronzeplatte B. Andreas Grodzicki († 1550?).

Stilgefühl durch Vergleichen

1. Entwicklung der griechischen Kunst.

30 Diapositive mit 66 Bildern.

Auswahl u. Text von Dr. W. Büngel.

2. Grundlegende Einführung in die großen Epochen der Deutschen Kunst.

3 Lichtbildervorträge mit Vergleichsbildern.

Auswahl u. Text von Wilh. Müseler.

- a) Romanisch - Gotisch. 30 Diap. mit 55 Bildern.
- b) Gotisch-Renaissance. 30 Diap. mit 51 Bildern.
- c) Renaissance - Barock. 30 Diap. mit 50 Bildern.

Besonderer Prospekt auf Wunsch.

Zur Vorgeschichte erschienen:

- I. **Vorgeschichte Europas.** 1112 Bilder von Prof. Dr. M. Ebert (†).
- II. **Aus deutscher Vorzeit.** 62 Diap. mit Text von Dr. Jörg Lechler.
- III. **Vor- u. Frühgeschichte** in 236 neuen Einzelaufnahmen von Prof. Dr. v. Jenny, Berlin.
- IV. **Lebendige Vorzeit:** Tracht, Schmuck u. Waffen der Germanen.
 80 Orig. Aufnahmen im Museum in Neumünster.
 Daraus Kurzreihe (35 Diap.) mit Text von Direktor Schlabow.

Ansichts- und Auswahl-Alben

Für alle Gebiete der Kunstgeschichte sind zur leichteren Auswahl Ansichtsalben zusammengestellt worden, die höchstens auf 14 Tage an Behörden und Schulen versandt werden.

(Über die näheren Bedingungen siehe unter Geschäftliches S. VII.)

ALLGEMEINE SAMMLUNGEN.

Bestell-Nr.

- Hauptwerke der Kunst (2972 Bilder).
- 1a. Antike Kunst, Altchristl. Kunst, Italienische Kunst.
1b. Deutsche, niederländische, französ., englische Kunst. Spanien und Islam. 19. Jahrh.
-
- Stilgeschichte (2040 Bilder).
- 2a. Antike, frühchristl. u. byzantin., karlingischer, „romanischer“ Stil.
2b. Gotischer Stil.
-
3. Konstruktion u. Technik in der Kunst (92 Bilder).
Die Kuppel; das Gewölbe; vom roman. zum gotischen Baustil.
-
4. Der Stadtbau (808 Bilder).
-
18. Kunstgewerbe u. Dekoration (525 Bilder).
-
19. Geschmackskunde (760 Bilder).
-
20. Das Theater (590 Bilder).
-
21. Mode u. Trachten, Grundzüge der Entwicklung der europäischen Tracht im Anschluß an die Völker der antiken Welt (1258 Bilder).
-
22. Gartenkunst (1053 Bilder).
Daraus Kurzreihe (38 Bilder) mit Text.
-
27. Die Kunst der Naturvölker (244 Bilder).
-
28. Vorgeschichte Europas (1112 Bilder).
-
72. Katholischer Kirchenbau (52 Bilder) mit Text.
Evangelischer Kirchenbau (50 Bilder) mit Text.
Friedhofskunst (50 Bilder).
-
88. Kunst des Islam (705 Bilder).
-
115. Die Kunst Ostasiens (1595 Bilder).
Innenräume u. Möbel (3572 Bilder).
- 117a. Antike u. Mittelalter.
117b. Renaissance u. Barock.
117c. Rokoko u. Klassizismus.
117d. Stilmachungen im 19.2. Jahrh.
117e. Moderne Kunst, Bauernmöbel, Islam, China, Japan.
-
118. Gold u. Silber (Schmuck) von der prähistorischen, antiken Kunst bis zur Gegenwart (1969 Bilder).
-
122. Porzellan (921 Bilder).
-
231. Gute Ingenieurbauten (439 Bilder).
-
320. Der Sport von der Antike bis zur Gegenwart (429 Bilder), neu.

DIE ANTIKE KUNST.

31. Ägypten (1049 Bilder). Neuauflage in Vorbereitung.
32. Assyrien, Persien, Babylonien (388 Bilder). Neuauflage folgt.
33. Sondersammlung (neu).
 1. Kreta, Mykene, Troja (478 Bilder).
 2. Etruskische u. frühitalische Kunst (337 Bilder).
 3. Pompeji, Herculaneum u. Ostia (696 Bilder).
34. Griechenland: Baukunst (834 Bilder), neu.
35. Griechische Plastik (1680 Bilder), neu.
36. Griechenland: Malerei, Kleinplastik, Kunstgewerbe (957 Bilder), neu.
41. Alt- u. Neu-Griechenland, Landschaft u. Bauten (1430 Bilder).
37. Römische Architektur u. Malerei (1430 Bilder), neu.
38. Römische Plastik, Kleinplastik u. Kunstgewerbe (1461 Bilder), neu.
39. München, die Glyptothek (223 Bilder).
50. Die Römer in Deutschland (836 Bilder).
320. Der Sport von der Antike bis zur Gegenwart (429 Bilder), neu.

ALTCHRISTLICH U. MINIATUREN.

- Altchristliche u. byzantinische Kunst (2517. Bilder).
 43a. Altchristliche Kunst (1340 Bilder).
 43b. Byzantinische Kunst (1177 Bilder).
49. Saloniki u. die Athosklöster (143 Bilder).
87. Miniaturen (Buchmalerei) (1435 Bilder).

ITALIEN.

42. Italien, Land u. Städte (2460 Bilder), neu.
7. Auswahl: altchristliche u. italienische Kunst (1642 Bilder).
 Italienische Architektur ohne Venedig (1900 Bilder).
 44a. roman., normannische u. got. Zeit.
 44b. Frührenaiss., Hoch- u. Spätrenaissance, Barock.
- Italienische Plastik (2378 Bilder).
 45a. Romanische Zeit bis Trecento (einschließlich).
 45b. Quattrocento.
 45c. Cinquecento, Barock, 19. Jahrh.
- Italienische Malerei ohne Venedig (3612 Bilder).
 46a. Trecento, Quattrocento: Florenz u. Siena.
 46b. Quattrocento: Umbrien, Romagna, Oberitalien.
 46c. Leonardo, Michelangelo, Raffael u. Schulen.
 46d. Cinquecento: Florenz, Siena, Oberitalien, Rom u. Barock.
- Venedig (1405 Bilder).
 47a. Architektur, Plastik, Mosaiken.
 47b. Venezianische Malerei.
48. Dalmatinische Kunst (267 Bilder).

**FRANKREICH, SPANIEN, NIEDERLANDE,
ENGLAND.**

172. Frankreich im Luftbild (48 Bilder) mit Text.

Auswahl: französ. Architektur u. Plastik von R. Hamann.

13a. französ. Architektur bis zum Flamboyant (500 Bilder).

13b. französ. Plastik bis zum Manierismus um 1500 (500 Bilder).

78. Ausgewählte Aufnahmen eines Architekten aus Frankreichs Baukunst (106 Bilder).

Französische Architektur u. Architekturplastik bis zum Ende der Gotik.

75 A.1. von der römischen Zeit bis zum Ende der Romanik (2868 Bilder).

75 A.2. Frühgotik, Hochgotik, Spätgotik (4316 Bilder).

75 B. Französische Architektur von der Renaissance bis 1930 (2130 Bilder).

76. Französische Plastik bis 1800 (850 Bilder).

Ergänzung zu 75 A.1 u. 2 u. B.

Französische Malerei bis 1930 mit neuem Nachtrag (912 Bilder).

77a. von 1400—1800 (696 Bilder).

77b. das 19. u. 20. Jahrhundert (969 Bilder).

82. Spanische Architektur in Neuordnung.

83. Spanische Plastik in Neuordnung.

84. Spanische Malerei (614 Bilder).

Niederländische Malerei u. Kupferstiche (3834 Bilder).

86a. Miniaturen des 15. u. 16. Jahrhunderts.

86b. Das 17. Jahrh.: vlämische Malerei (Rubens, v. Dijk).

86c. Wallonen, Holland: Utrecht, Delft, Haag, Haarlem, Amsterdam.

86d. Amsterdam, Forts.: Rembrandt.

86e. Amsterdam, Schluß: Leiden u. a.; 18. Jahrh.

105. Englische Kunst u. Kultur (1963 Bilder).

DEUTSCHLAND.

28. Vorgeschichte Europas von Prof. M. Ebert (1112 Bilder).
29. Fünf Bildreihen zur deutschen Vorgeschichte für Schulen (64 Bilder mit Texten.
 Aus deutscher Vorzeit (62 Bilder) mit Text von Dr. Lechler.
 Vor- u. Frühgeschichte, ausgewählte Funde in 257 Einzelaufnahmen von Prof. Dr. v. Jenny. Daraus „Die Kunst unserer Vorfahren“ (25 Bilder) mit Text.
 Lebendige Vorzeit: Tracht, Schmuck u. Waffen der Germanen der Bronze- u. Eisenzeit (80 Bilder). Daraus Kurzreihe (35 Bilder) mit Text.
 Religion u. Mythologie der Germanen (42 Bilder) von Prof. Dr. v. Jenny.
 Das Hakenkreuz, ein Symbol durch 5-Jahrtausende, das heilige Sonnensymbol der Arier, sein Weg u. seine Bedeutung (35 Bilder) mit Text von Dr. Lechler.
-
246. Das deutsche Volksgut.
 Das deutsche Dorf (35 Bilder) mit Text.
 Das deutsche Bauernhaus (48 Bilder) mit Text.
 Wie wohnt der deutsche Bauer? (59 Bilder) mit Text.
 Deutsches Brauchtum im Jahreskreis (32 Bilder) mit Text.
 Sitte u. Brauch im bäuerlichen Leben (28 Bilder) mit Text.
 Deutsche Volkstrachten (62 Bilder, davon 15 farbig) mit Text.
 Deutsche Volkskunst (70 Bilder) mit Text.
-
247. Das deutsche Bauernhaus. Die Marschenländer Nordwestdeutschlands einschließlich Schleswig-Holsteins (1269 Bilder). Neue Forschungen.
-
8. Auswahl: Deutsche Architektur (761 Bilder).
-
9. Auswahl: Deutsche Kunst. Architektur, Plastik, Malerei, Graphik bis zur Gegenwart (3502 Bilder [gedruckter Katalog vorhanden]).
10. Daraus: Kl. Vortragsreihe von 135 Bildern „Völkische Kunst“ mit Text.
-
- Deutsche Architektur bis 1800 (4512 Bilder).
- 51a. Pläne, Kunstformen bis zur Zeit des Übergangs.
 51b. Gotik.
 51c. Renaissance-Zopfstil. Alt-Berlin u. Alt-Potsdam. s
-
- Deutsche Plastik von der Völkerwanderung bis zum Beginn der Gotik (2730 Bilder).
- 52 A.1. Von der Völkerwanderung bis zum 11. Jahrh.
 52 A.2. 12. u. Anf. 13. Jahrhundert.
-
- Deutsche Plastik der Gotik.
- 52 B.1. Oberrhein, Mittelrhein, Schwaben u. Schweiz (2217 Bilder).
 52 B.2. Oberfranken, Mittelfranken, Unterfranken, Nieder-Bayern, Ober-Bayern, Tirol u. die Ostmark (in Arbeit; erscheint Januar 1939).
 52 B.3. Niederrhein, Niederlande, Westfalen u. Ostfriesland. Niedersachsen, Thüringen, Sachsen, Schlesien, Lübeck u. die Ostseeküste, Danzig, Mark Brandenburg u. der Osten (in Arbeit; erscheint Januar 1939).
-
- Deutsche Plastik der Renaissance, des Barock u. Rokoko bis Mitte des 19. Jahrhunderts.
- 52 C.1. in Arbeit.
 52 C.2. in Arbeit.
 52 C.3. in Arbeit. } Erscheint März 1939.

Deutsche Malerei bis 1800 (3361 Bilder).

- 53a. Wandmalerei; Gemälde bis 1500: Böhmen, Hamburg, Niederrhein, Westfalen, Thüringen, Mittel- u. Oberrhein.
 53b. Schwaben, Franken, Bayern, Tirol, Mittel-, Nieder- u. Ostdeutschland.
 53c. Dürer u. Schüler. 16. Jahrh.: Bayern, Schwaben, Oberrhein (Holbein), Niederrhein.
 53d. 16. Jahrh.: Westfalen, Sachsen, Thüringen; 17. u. 18. Jahrh.
-
56. **Albrecht Dürer:** Gemälde, Zeichnungen, Kupferstiche, Holzschnitte (836 Bilder).
-

54. **Deutscher Holzschnitt (853 Bilder).**

Deutscher Kupferstich (1421 Bilder).

- 55a. Kupferstich des 15., 16. u. 17. Jahrh.
 55b. Kupferstich des 18. Jahrhunderts.
-

Denkmäler deutscher Kunst (Architektur, Plastik, Malerei)

57. **Süddeutschland (1281 Bilder):** Ansbach, Bamberg, Craßlsheim, Creglingen, Dinkelsbühl, Ellwangen, Heilsbronn, Nördlingen, Nürnberg, Rotenburg, Schwabach, Würzburg (hpts. Riemenschneider).
-
58. **Sachsen u. Prag (674 Bilder):** Altenburg, Annaberg, Freiberg, Halle, Meißen, Merseburg, Naumburg, Wittenberg, Zwickau. — Prag (272 Bilder).
-
59. **Westpreußen (736 Bilder).**
-
60. **Aachen u. Köln (820 Bilder).**
-
61. **München u. Blutenburg (114 Bilder).**
-
62. **Erfurt (312 Bilder).**
-
63. **Der Magdeburger Dom (314 Bilder).**
-
- 64a. **Um den Harz:** Halberstadt, Hamersleben, Quedlinburg, Gernrode, Wernigerode, Goslar, Hildesheim, Naumburg, Schulpforte, Freyburg a. U. (1062 Bilder).
-
- 64b. **Württemberg:** Wimpfen, Tiefenbronn, Heilbronn, Hirsau, Maulbronn, Blaubeuren, Stuttgart. — Freising, Samlg. Örtel, Sanssouci (873 Bilder).
-
- 64c. **Westfalen:** Minden, Paderborn, Münster, Soest, Osnabrück, Dortmund, Wildungen (785 Bilder).
-
- 64d. **Schwaben, Lübeck:** Gmünd, Neresheim, Bopfingen, Kirchheim, Nördlingen; Lübeck, Prenzlau (1112 Bilder).
-
65. **Bayrisches Barock u. Rokoko (1600 Bilder),** vergl. gedruckten Katalog. Anhang: Salzburg, Innsbruck, Neustift; die Donau von Passau bis Wien.

Verzeichnis der Städte und Künstlernamen.

- Aachen 37
 Münster 17, 19, 21,
 38, 39, 40, 87, 128,
 130, 131
 Museum 35, 62, 79,
 83, 99, 101, 109, 116,
 128, 129, 132, 133,
 134, 135, 150, 151,
 160
 Aaide 53
 Aarau 19
 Aarhus 172
 Adelberg 84, 89
 Adelhausen 61
 Adelhofen 60
 Adelwil 91
 Aerschot 142, 147
 Aeschach 87
 Aetterli, K. 92
 Aigen 122
 Ala 166
 Ala-Meister 166
 Aldersbach 112
 Aldingen 86, 87
 Allendorf 161
 Allerheiligen 123
 Almenz 83
 Alpirsbach 26, 27
 Alsenberg 34, 35
 Alsleben 43
 Alspach 24
 Alt-Breisach 62, 64
 Altena 47
 Altenburg
 Schloßkirche 102, 124
 Stift 126
 Stiftsmus. 125
 Altencyck 136
 Altenhof 125
 Altenkirchen 51
 Altenplathow 44
 Altenstadt 24, 26, 27
 Althausen 31
 Altmünster 122
 Altötting 113, 117
 Altorf 112
 Altruppin 175
 Ambras 125
 Amiens 164
 Amorsbrunn 73
 Amsterdam 34, 141
 Anderlecht 137, 141
 Andernach 34, 128
 Andlau 24, 25
 Anklam 168, 170
 Annaberg 165
 Ansbach 99
 Antigny 92
 Antoining 141
 Antwerpen 137, 139,
 143, 144, 145
 Altes Rathaus 141
 Kathedrale 136
 Meyer v. d. Bergh
 35, 74, 138, 142
 Museum 146
 Arnstadt 160, 161
 Arnswalde 173
 Aschaffenburg
 Liebfrauenkirche 32
 Stiftskirche 33, 37,
 69, 70, 71, 72, 73, 74
 Asperden 135 [121
 Aßlinger, W. 119, 120,
 Abmannshardt 86
 Astl, B. 124
 Attre 141
 Auderghem 146
 Aufhofen 85
 Augsburg
 Diözesan Mus. 39
 Dom 19, 26, 28, 75,
 St. Ulrich 81, 86 [88
 Auingen 26
 Aussee 121
 Avignon 111
 Babenhausen 86
 Bachmanning 125
 Backoffen, H. 73, 90
 Baden-Baden 63
 Baden b. Wien 125
 Bäl 53
 Baerze J. de 140
 Baker, J. de 144
 Baldingen 86
 Bamberg 97, 161
 Dom 20, 21, 32, 33,
 36, 49, 93, 94, 95,
 99, 102, 103, 107
 Liebfrauenkirche 100
 Bardenitz 174
 Barsinghausen 42
 Basècles 141
 Bassenheim 164
 Basel 62
 Münster 19, 26, 27,
 61, 92
 Museum 28, 61, 62,
 64, 83, 91, 95
 Bauer, P. 165
 Baumgartenberg 121,
 124, 125
 Baustetten 88
 Bayband 150
 Beckum 42
 Beesenlaublingen 51
 Beierlein, H. 88, 115
 Beldensnyder, Joh. 152
 Beldensnyder, H. 152
 Bellamont 84
 Bensdael 145
 Berchtesgaden 83, 113
 Berg 123
 Berg, C. 171
 Bergheim 60
 Berghofen 80
 Bergmann 26
 Berlin
 Heiligegeistkapelle
 174 [176
 St. Nikolai 51, 175,
 Deutsches Mus. 18,
 19, 21, 22, 30, 33, 35,
 41, 49, 50, 52, 53, 61,
 62, 63, 64, 69, 70, 73,
 78, 79, 80, 81, 82, 83,
 85, 86, 87, 90, 93, 96,
 97, 98, 99, 100, 101,
 105, 108, 109, 113,
 114, 115, 116, 117,
 119, 125, 126, 131,
 137, 142, 148, 157,
 165, 167
 Märk. Mus. 173
 Slg. Kaufmann 17
 Kunsthandel 104
 Oppenheim 120, 150,
 151
 Schinkelmus. 21, 29
 Schloßmuseum 20,
 Voß 134 [36, 168
 Bern 28, 91
 Bernau 175
 Bernts, H. 135

- Berthke 166
 Besançon 54
 Beuchte 155
 Biasca 92
 Biberach 81
 Bibra 104, 106, 108
 Biburg 29
 Biebelshelm 71
 Bielefeld 149
 Bihlafingen 81
 Bingen 70, 84
 Birket 171
 Birketer Mstr. 171
 Blankenheim 32
 Blaubeuren 84, 85
 Blehen 34
 Blütenburg 116
 Bocholt 142, 143, 144
 Bockhorst 47
 Bocksdorffer, S. 120
 Böblinger, M. 84
 Boettingen 88
 Boge 166
 Boltenhagen 51
 Bonn
 Museum 17, 18, 34,
 35, 36, 71, 72, 73,
 128, 129, 165
 Roettgen 62, 70, 71,
 99, 108, 109, 113, 114,
 115, 126, 128, 130,
 131, 132, 133, 134,
 135, 141, 142, 143,
 144, 145, 146, 150,
 160, 161, 168
 Bopfingen 78, 86
 Boppard 70, 71, 73
 Borby 52
 Bordsesholm 157, 168
 Bormann, J. 170
 Borremanns, P. 147
 Borsch 161, 162
 Borth 134
 Boussu 147
 Bozen 29, 119, 120*
 Brackenheim 31
 Brandenburg
 Dom 51, 173, 174,
 Paulikirche 174 [175]
 Braunau 117
 Braunschweig 48
 Dom 45, 46, 47, 48,
 49, 155
 Martinikirche 155
 Museum 18, 50, 156
 Brauweiler 33
 Abteikirche 22
 Benediktinerk. 34
 Klosterkirche 136
 Breda 144
- Bregninge 172
 Breisach 61
 Breitenau 32
 Bremen 48, 107, 157
 Breslau
 Corpus Christi-
 kirche 165
 Dorotheenkirche 165
 Elisabethk. 165, 166
 St. Magdalena 110
 Museum 166
 Sandkirche 51, 165
 Vincenzkirche 165
 Breusd 34
 Brigitten-Mstr. 168
 Brixen 118, 120
 Broddetorp 53
 Brö 166
 Bromma 168
 Bronnbach 69
 Bruchhausen 36
 Brügge 141
 h. Blutkap. 34
 Gruuthuuse 36, 137,
 138, 140, 141, 142,
 143, 146
 Joh.-Hospital 130
 Liebfrauenk. 144, 145
 Brüggemann, H. 157
 Brüssel 82, 143, 145
 Liebfrauenkirche 141
 Museum 39, 136, 146,
 Rathaus 140 [147]
- Bruneck 30, 119, 120
 Brunn 53, 55, 63
 Buchau 76, 79
 Bücken 41
 Budapest 103
 Büren 26, 91
 Bürgow 169
 Bulle 93
 Bunge 166
 Bunge-Mstr. 166
 Burghausen 115
 Burgheim 24
 Burseryd 53
 Bursfelde 42
 Buschhoven 35
 Bußbach 73
 Calanca 93
- Cambridge 18
 Cambron 137
 Carden 70
 Carthaus 174
 Caub 70
 Chartres 164
 Chartres-Mstr. 53
 Chemnitz 165
- Chur 19, 27
 Cividale 16
 Clus 43
 Cleveland 61, 76
 Coburg 18, 161, 165
 Conques 16, 19
 Corbach 149
 Crailsheim 89, 98
 Creglingen 82, 98
 Creiß, N. 88
 Crumbach 73
 Cugy 92
 Culm 173
 Culmsee 174
 Dalhem 88
 Dallenwil 91
 Dangolsheim 63
 Danzig 172
 Darmstadt
 Museum 19, 36, 62,
 70, 97, 105, 114, 122
 Dendermonde 34
 Delsberg 91
 Denkendorf 89
 Dermbach 160
 Dettelbach 106
 Detwang 106
 Deutsch-Limbürg 133
 Deuß 37
 Diessen 114, 116
 Diest-Limbürg 136
 Dietersheim 71
 Dijon 139, 140
 Dillingen 30
 Dimbach 122
 Dingolfing 117
 Dinkelsbühl [99, 102
 St. Georg 96, 97, 98,
 Dinslaken 128
 Dirmstein, H. 72
 Dischingen 86
 Disibodenberg 31
 Dixmuiden 146
 Doberan 166, 168
 Domdidier 93
 Dompeter 24
 Donaueschingen 63, 88
 Donauwörth 80
 Doornijk 41
 Kathedrale 35, 40,
 138, 141 [143
 Magdalenenk. 141,
 Museum 136, 137,
 138, 139, 140, 142
 Dornstadt 81
 Dortmund 150, 151
 Douvermann, H. 135
 Drapazhaus, H. 88
 Dresden, 52, 165
 Dreyer, B. 171

- Dromersheim 70
 Drübeck 43
 Drüggelte 149
 Düren, H. v. 73
 Durlesbach 85

 Eberbach 68, 69, 70,
 Ebersbach 166 [73, 74]
 Ebersberg 117
 Ecclesiamester 53
 Eferding 121, 122
 Eggenburg 126
 Eggingen 87
 Egisheim 25
 Egmond 34
 Ehingen 81
 Ehrenberg 165
 Ehring 113
 Eibelstadt 109
 Eichel 31
 Eichstädt 86, 96
 Dom 97, 98
 St. Walpurgis 99
 Einbeck, C. v. 154
 Eisenach
 Dom 51 [160]
 Dominikanerkloster
 Georgenkirche 162
 Lutherhaus 162
 Museum 99, 156
 Nikolaikirche 161
 Elbing 172
 Ellwangen
 Stiftskirche 26, 87, 103
 St. Veit 78
 Eltville 73, 74
 Emden 35, 42, 148, 150
 Emmerich 133
 Empfingen 26
 Endingen 25
 Enger 24
 Engestofte 170
 Enghien 136, 142
 Enkenbach 31
 Ennetach 84
 Enns [125]
 Armenhauskapelle
 Kiemersdorfer Kapelle 122
 Museum 110, 113
 Pfarrkirche 121
 Ensingen, U. v. 56
 Erbach 69, 85
 Erfurt [160]
 Allerheiligenkirche
 Andreaskirche 158,
 159 [158, 159]
 Augustinerkirche
 Barfüßerkirche 158,
 159, 160

 Dom 158, 159, 160
 Hospitalkirche 158
 Karthäuserkirche 159
 Lorenzkirche 158,
 159, 160
 Michaelskirche 158
 Moritzkirche 160
 Neuwerkkirche 158,
 159, 160 [159, 160]
 Predigerkirche 158,
 Reglerkirche 159, 160
 Severikirche 158,
 159, 160
 Ursulinerinnen-
 kloster 158, 159, 160
 Museum 131
 Rathaus 158
 Regierunggeb. 160
 Ergersheim 97
 Erhart, G. 84
 Erhart, M. 84
 Ermingen 88
 Erp 35
 Ertingen 27
 Erwitte 42
 Eschenau 89
 Essen 22, 36
 Eßlingen 76, 82
 Estavayer 93
 Etampes-Meister 53

 Faldern 42
 Farnroda 161
 Feider jr., H. 92
 Ferbitz 175
 Fidler d. A., M. 166
 Flensburg 168
 Floreffe 136
 Florenz 18, 101
 Florian, St. Stiftsmus.
 121, 122, 123, 124
 Fogdö-Meister 166
 Forchheim 100
 Frankental 31
 Frankfurt a. M.
 Dom 67, 69, 73, 74
 Liebighaus 22, 113,
 125, 135
 Museum 63, 71, 89
 Rothschild 114
 Samlg. Fuld 81
 Samlg. Weiller 85
 St. Leonhard 32
 Städel 108
 Stadtbibliothek 18
 Städt. Slg. 27
 Städt. Gal. 70, 84
 Frankfurt a. O., 173
 174
 Frauen-Breitungen 162

 Frauenburg 173, 174,
 Frauenmark 169 [175]
 Frauenstein 85
 Frauenwörth 115
 Freckenhorst 41
 Freiburg 52, 165
 Freiburg i. B.
 Diözes. Mus. 61
 Münster 25, 28, 57,
 58, 59, 60, 62, 64
 Städt. Mus. 63
 Freising
 Dom 29, 30, 116
 Museum 113, 114,
 115, 117, 120
 Freistadt 124, 125
 Freudenstadt 26, 27
 Freyburg a. U. 51, 161,
 162
 Fribourg [90, 91]
 Franziskanerkirche
 Maigrange 92
 Museum 62, 86, 91,
 92, 93, 99, 104, 105,
 115, 120
 St. Jean 92
 St. Mauritius 91
 St. Nikolaus 91
 Friedberg 71, 72, 73
 Friedersdorf 165
 Fries, H. 92
 Friesach 121
 Frithlar 32, 33
 Fronhausen 112
 Fürstenfeldbruck 110
 Fürstenwalde 176
 Funnix 35

 Gaesbeck 147
 Gaesdonk 131, 143, 144
 Gallen, St. 17, 92, 93
 Gampern 125
 Gandersheim 43, 155
 Gars 113, 114
 Gartner, J. 112, 115
 Gebweiler 25
 Gehren 41
 Geiler, H. 92
 Geisa 161
 Geiselhöring 117
 Geisenheim 71
 Geismar 161
 Gelmers, A. 147
 Gelhausen 32, 65
 Genf 28
 Gengenbach 25
 Gent
 Belfried 137
 Museum 36, 138, 142
 St. Bavo 34, 35, 137

- Georgenberge 27
 Gerhart, Joh. 158
 Gélines, J. de 141
 Gernrode 43, 155
 Gerolzhofen 108
 Gerstungen 161, 162
 Gheel 137, 144, 146
 Gieng, H. 92
 Ginderich 132, 133
 Glocke, H. 126
 Gloucester 53
 Gmarr 120
 Gmünd
 Augustinerkirche 88
 Franziskanerk. 88
 Gräth 77
 Johanneskirche 26
 Hl. Kreuzkirche 76,
 77, 78, 86, 88
 Museum 89
 Salvatorkirche 86
 Gmund 115
 Gmunden 122, 124
 Gnesen 48, 100
 Goch
 Slg. Langenberg 131,
 132, 133, 143, 144
 Goch, Joh. v. 133
 Gögging 29
 Görlitz 165, 166
 Göttingen 90
 Göttweig 30
 Goldbach 75
 Goslar 48 [156
 Annenkapelle 155,
 Dom 45, 156
 Frankenbergerk. 45
 Kl. Heiligkreuzk. 45
 Jakobikirche 156
 Kaiserhaus 155, 156
 Klauskapelle 154
 Museum 47
 Neuwerkklosterk. 45
 Rathaus 50
 Gotha 20, 161
 Gotteszell 86
 Grafing 30
 Grandson 28
 Gransee 175
 Grasser, E. 116
 Graudenz 173
 Greifswald 51, 168
 Gries 118, 119, 120
 Grieth 132, 133
 Grönau 168
 Grönenbach 86
 Gröningen 43
 Großen-Linden 32
 Großenlupnitz 161
 Großmain 120
 Groß-Komburg 33, 82
 Großmontau 174
 Grove, L. 168
 Grude, K. 169
 Grüningen 88
 Grünsfeld 106
 Gualöf 53
 Güstrow 170, 171
 Gunskirchen 113, 124
 Gumlösa 52
 Gurk 30
 Gurmels 91
 Gustorf 33
 Gustow 170
 Guteneck 112
 Gutenzell 76, 80
 Haag 123 [146
 Stuers 142, 143, 144,
 Haarlem 144
 Habschwanden 28, 91
 Hackenbach 32
 Hagenau, Nik. v. 63
 Hagenberg, L. 93
 Hablingbo 53
 Haindling 113
 Hakendover 141
 Hal 146
 Liebfrauenkirche, 138
 Halberstadt [141, 142
 Dom 21, 50, 153, 154
 Liebfrauenk. 44, 47
 Hald 169
 Haldern, J. van 135
 Hall
 St. Katharina 82
 Kirche 53
 St. Michael 79, 82, 84
 Pfarrkirche 120
 Halla 53
 Halle 74, 154
 Hallgarten 70
 Hallstatt 124
 Hamburg 156, 157
 Hamersleben 43, 44, 45
 Hammer 62
 Hamra-Meister 166
 Hanau 39 [73
 Marienkirche 67, 72,
 Handschuhsheim 74
 Hangvar 53
 Hannover 157
 Museum 24, 46, 48
 Hanselaer 135
 Har, Joh. 119
 Harburg 142
 Hartkirchen 121
 Haslach 115
 Haßfurt 104
 Haus 123, 125
 Hausen 85
 Hauterive 93 [175
 Havelberg 173, 174,
 Hayingen 84
 Hecklingen 45
 Hedesunda 166
 Heggbach 76, 82
 Heidelberg 67 [120
 Heider, H. 113, 114,
 Heidingsfeld 108
 Heilbronn 79, 89, 90
 Heiligenblut 121
 Heiligenkreuz 18, 125
 Heiligenleiten 123
 Heiligenstatt 123 [160
 Heiligenstein 121, 122,
 Heiligkreuztal 81
 Heilsberg 176
 Heilsbronn 100
 Klosterkirche 96, 98,
 99, 101, 102
 Heimsen 151
 Heiningen 155
 Hejdeby 53, 166
 Hellmonsödt 125
 Helmarshausen, R. v.
 47, 49
 Heppenheim 64
 Herda 162
 Herenthals 147
 Herford 49, 50
 Herlazhofen 79
 Hermsdorf 165
 Hersfeld 32, 48
 Herrenalb 82
 Herrenberg 76, 89
 Herrlingen 76
 Herzebrock 149
 Herznach 19
 Herzogenburg 126
 Hessels, W. 147
 Heyde, H. v. d. 169
 Hildesheim
 Dom 22, 23, 24, 36,
 43, 48, 49, 50, 103,
 129, 155
 St. Godehard 44, 45
 49, 155
 Kreuzkirche 49
 St. Magdalena 48
 St. Martin 155
 St. Michael 44, 155
 Roemer-Mus. 108
 Hirsau 26, 27, 30
 Hvidding 52
 Hochelten 129
 Hochstadt 67
 Hochstätt 99, 100
 Hörsne 166

Hörsne-Meister 166
 Hogrän 53
 Hohenstein 122
 Hohenzollern 26, 87
 Hoirup 52
 Holländ. Limburg 136
 Holthuys, A. 133
 Hoogstraeten 147
 Horb 84
 Horburg 164
 Horn 41
 Hospental 93
 Hoven 35
 Hoyer, 47, 52, 168
 Hürbelsbach 86
 Hulshout 146
 Hundeshagen 65
 Huofnagel 86
 Huy 140, 145 [142
 Kathedrale 39, 137,
 St. Maurus 34, 138
 Huysburg 44

Ilbenstadt 70
 Ilsenburg 45
 Inchenhofen 113
 Ingelheim 17
 Ingerkingen 80
 Ingolstadt 30, 114, 115
 Innichen 30
 Innsbruck [120
 Ferdinandum 118,
 Hofkirche 101, 103
 Inzersdorf 122
 Isenheim 25

Jacques, St. 34
 Jäger, D. 134
 Jenbach 120
 Jörg, A. 86 [25
 Johann, St. b. Zabern
 Jonghelinck, Jac. 145
 Jüterbog 174, 175, 176
 Jütland-Mstr. 166
 Juppe, L. 72

Kändel, J. 93
 Kaiserswerth 126
 Kaisheim 113
 Kalkar 134
 Pfarrkirche 133, 135,
 Kammin 166, 169 [136
 Kappenberg 49, 148,
 149, 151
 Karlsruhe [62, 64
 Museum 26, 30, 61,
 Kaschauer, J. 114
 Kaufbeuren 80
 Kayzersberg 25, 63
 Kazis 93

Kefermarkt 123
 Kempen 130, 134, 145
 Kevelaer 135, 144
 Kiedrich 67, 74
 Kiel 169
 Kirchheim
 Klosterk. 78, 82, 87,
 Kirchzarten 61 [89
 Klausen 118
 Klausenburg 109
 Kleinbremen 41
 Kleve 133
 Stiftskirche 130, 131,
 132, 135
 Klosterneuburg 30, 40,
 Koblenz 37, 71 [125
 Castorkirche 63, 69
 Koblenz, Peter v. 87
 Kölderer, J. 120
 Köllin, P. 86
 Köln
 St. Andreas 129, 130,
 131, 132, 134 [132
 St. Aposteln 40, 129,
 St. Cäcilien 33
 St. Columbia 131
 Dom 17, 35, 37, 38,
 126, 127, 128, 129,
 130, 131, 132, 133,
 St. Georg 128 [134
 St. Gereon 34, 129,
 130, 134
 Groß St. Martin 129,
 132, 134
 St. Jakob 35
 St. Kunibert 131, 132
 St. Maria ad Gradus
 130
 St. Marien im Kapi-
 tol 21, 22, 34, 36, 37,
 128, 129, 130, 131,
 132, 134, 147
 Maria Lyskirchen
 128, 130
 St. Pantaleon 33, 134
 St. Severin 36, 128
 St. Ursula 70, 128,
 129, 132, 133
 Diözesanmus. 35, 38
 Ratskapelle 134
 Rhein. Mus. 18, 21,
 33, 36, 37
 Schnütgen 19, 21, 30,
 34, 36, 41, 46, 47, 49,
 50, 62, 70, 71, 72, 73,
 96, 99, 104, 105, 109,
 114, 115, 120, 126,
 128, 129, 130, 131,

132, 133, 134, 135,
 145, 148, 150, 151,
 154 [33, 34
 Wallraf-Richartsmus.
 Königsberg 173, 175
 Königslutter 44
 Koesfeld 149
 Kolberg 167
 Kolmar 62
 St. Martin 60
 Museum 24, 25, 60,
 Konstanz [63, 117
 Münster 63, 74, 82
 Rosgarten-Mus. 26
 Kopenhagen 52, 160,
 171 [134
 Kornelimünster 129,
 Kortrijk 137, 147
 Krafft, A. 100, 101
 Krakau 97, 100, 101
 Krefeld
 Museum 73, 133, 136,
 143, 144, 146
 Kremsmünster 30, 121,
 125
 Kreniß, M. 117
 Kreuzlingen 26
 Kronberg 69
 Krumau 110
 Kuyn, K. 131
 Ladekopp 172
 Laffers, H. v. 168
 Lahde 41
 Landsberg 82
 Landshut 30
 Klosterk. 112, 113
 St. Martin 117
 Langeisen, Chr. 84
 Langensfeld 69
 Lanken 172
 Lankener Mstr. 172
 Lassen, J. 129
 Lauchröden 161
 Laufen 114
 Lausanne 90
 Lautenbach 25, 62, 63
 Lautern 84
 Layens, v. d. 142
 Léau
 Leonhardskirche 137,
 138, 139, 142, 143,
 144, 145
 Leb, W. 117
 Lehnin 175 [92
 Leiggen ob Raron 91,
 Leimen 61
 Leinberger, H. 117
 Leinberger, S. 63, 98
 Lennick 142

Lenzen 172
 Leubus-Städtel 165
 Leyen, Nik. G. v. 63,
 Lich 69 [123, 126]
 Lichtel 99
 Lichtenstein 27, 82
 Lichtenstern 86
 Lichtenthal 61
 Lier 147
 Lierneux 41
 Liesborn 151
 Limburg a. L. 32, 36,
 Lindau 17 [69]
 Linde 53
 Lindern 70, 71, 128, 132
 Linn 128
 Linz
 Buchinger 121, 122,
 124, 125
 Kunsthandel 119
 Mus. 30, 117, 122,
 123, 125, 133
 Raukamp 113
 Lippoldsberg 33
 Lippstadt 150
 Lisbjerg 52
 Liverpool 18
 Lobeda 162
 Löwen
 Gertrudenkirche 143
 Jakobskirche 138, 142
 Peterskirche 136, 141,
 142, 144
 Rathaus 140
 Lombeck 146
 London
 Vict. a. Albert Mus.
 17, 36, 39, 41, 53,
 101, 106
 Lorch 69, 70, 73
 Lorsch 17
 Ludolf von Braun-
 schweig 154
 Lübeck [170]
 Burgkirche 167, 169,
 Dom 46, 106, 167,
 168, 169, 170
 hl. Geistspital 170
 Jakobikirche 167,
 168, 169, 170
 Katharinenkirche
 168, 169
 Marienkirche 46, 166,
 167, 168, 169, 170,
 Peterskirche 166 [171]
 Museum 167, 168,
 169, 170, 171
 Rathaus 167, 168
 Lübischer Mstr. 168
 Lügde i. W. 41

Lüneburg 48, 167.
 Lüttich
 St. Bartholomaeus 36
 Dionysiusk. 146
 Dominikanerk. 137
 Jakobsk. 137, 142,
 Johannesk. 136 [143]
 Kathedrale 142, 146
 hl. Kreuzkirche 137,
 141, 146
 St. Laurent 34
 Martinskirche 146
 Paulskirche 137, 138
 St. Remaclus 140,
 142, 145
 Servatiusk. 137
 St. Paul-Mus. 34, 136,
 142, 143, 145
 Lund
 Museum 53, 166, 167,
 Lusina 101 [168]
 Luzern 93

 Maßen 175
 Maastricht 34, 39
 Made 138
 Maeseck 21, 143, 145
 Magdeburg 94, 152
 Dom 44, 45, 46, 47,
 102, 152, 153, 154
 Magelsen 47
 Maidbrunn 108
 Mailand 16, 19
 Mainz 65
 St. Alban 33
 Dom 31, 64, 65, 68,
 71, 72, 74, 164
 Dommus. 64
 St. Emmeran 66
 Ignatiusk. 74
 Karmeliterk. 71
 Liebfrauenk. 65, 71
 St. Quintin 72
 St. Stephan 71, 74
 Museum 17, 20, 65,
 70, 71, 73
 Malsch 61
 Manchester 21
 Marburg [67, 68, 72]
 Elisabethkirche 66,
 Schloß 70
 Maria-Laach 33, 68
 Maria-Mödingen 81
 Marienbaum 135
 Marienburg 172
 Marienfeld 150
 Marienhafte 148
 Marienstatt 69, 129
 Marienwerder 172
 Marly 91

Martin, St. 73
 Maselheim 84
 Masminster 61
 Maßen 126
 Mauch, D. 87, 88
 Maulbronn 63, 79, 87
 Maurice, S. 25
 Maursminster 25
 Mauthausen 124
 Mecheln 134, 136, 143
 Medem 135
 Mehrenerau 28, 91
 Meißen [165]
 Dom 102, 103, 164,
 Mstr. Arnt 133 [161]
 Mstr. der Baldachine
 Mstr. Berhuser 172
 Mstr. Bertram 156, 157
 Mstr. der Brautpforte
 153
 Mstr. v. Bronnweiler 82
 Mstr. von Emmerich
 131
 Mstr. Erasmus aus
 Gardolo 120
 Mstr. des Erfurter Mi-
 chael 154
 Mstr. v. Eriskirch 79
 Mstr. Gilles 151
 Mstr. Hans 98, 114
 Mstr. Hartmann 80
 Mstr. Heinrich 120
 Mstr. Heinrich v. Kon-
 stanz 74
 Meister H. L. 64
 Meister H. W. 165
 Mstr. Johann 65
 Mstr. Johannes 157
 Mstr. der Kreuzigungs-
 gruppen 160
 Mstr. Loedewichs 133
 Mstr. der Lübecker
 Sippe 171
 Mstr. v. St. Martin
 Schule 93
 Mstr. Michel 176
 Mstr. von Neuweiler
 164 [75]
 Mstr. Otto u. Konrad
 Mstr. Paul 172 [117]
 Mstr. von Rabenden
 Mstr. des Rostocker
 Rochusaltars 170
 Mstr. von Schußenried
 80
 Mstr. des Severisarko-
 phages 154
 Mstr. Sigfridus 148
 Mstr. der Taufbecken-
 Modelle 168

- Mstr. d. Tonapostel 97
 Mstr. Valentin 73
 Mstr. Wibert 37
 Mstr. Wilhelm 129, 197
 Mstr. Wolter 156
 Melborn 160
 Melk 125
 Memmingen 88
 Meran 118, 119
 Merklingen 87
 Merseburg
 Dom 24, 44, 102,
 103, 154, 164, 165
 Mettenberg 84
 Mettlach 40
 Metz 17
 Gangulfkirche 33
 Kathedrale 164
 Museum 18
 Michaelnbach 113
 Michelstadt 69, 73
 Mihla 160, 161, 162
 Mindelheim 80, 86
 Minden
 Dom 23, 48, 148
 Domschatz 18, 22, 47,
 49, 148, 149, 150, 151
 St. Marien 42
 Mittelbiberach 79
 Mölln 167, 170
 Möttingen 86
 Molsheim 61
 Mondsee 29, 120
 Mons
 Museum 137 [145
 Waltrudisk. 141, 142,
 Monster, E. van 133
 Monza 16
 Moosbach 105
 Moosburg 29, 117
 Moßlar 161
 Mühlhausen 160
 Mühlholzer 82
 Müncheberg 176
 München
 Frauenk. 83, 113,
 114, 115, 116
 Petersk. 116
 Kaulbach Slg. 81
 National Museum 18,
 20, 21, 27, 28, 29, 30,
 31, 53, 60, 76, 79, 81,
 85, 86, 87, 92, 96, 99,
 102, 103, 104, 105,
 107, 109, 110, 112,
 113, 114, 115, 116,
 117, 119, 126, 129,
 134
 Oertel Slg. 35, 61, 62,
 63, 70, 73, 81, 84, 85,
 86, 87, 88, 90, 91, 95,
 99, 109, 112, 113,
 114, 115, 117, 118,
 120, 124, 128, 129,
 135, 145, 150
 Rathaus 116
 Reiche Kapelle 17,
 20, 37, 86
 Residenz 20
 Staatsbibl. 17, 18, 20
 München-Gladbach 36
 Münnerstadt 100, 105
 Münster (Graubünden)
 27
 Münster i. W. [152
 Dom 42, 148, 151,
 Domschatz 22, 49,
 149, 150
 Maurizk. 24
 Museum 21, 42, 47,
 71, 120, 132, 149, 150,
 161
 Münstereifel 128
 Münstermaifeld 67, 73
 Münzkirchen 122
 Multscher, H. 81
 Murbach 25, 61
 Murrhardt 26, 82

 Naestved 169
 Namur 39, 52, 142, 143
 Nanzig 19
 Naters 28, 91
 Naumann, J. 161
 Naumburg [164, 165
 Dom 51, 64, 162, 163,
 Moritzk. 165
 Neeroeteren 137, 144,
 Neresheim 79 [145
 Neuburg 72
 Neuenburg 28
 Neufra 81
 Neumark 174
 Neumarkt 117
 Neuruppin 173
 Neusiß 162
 Neustadt a. M. 32
 Neustift 118, 119, 120
 Neuweiler 25, 60
 New York 17, 125
 Niderolm 72
 Nieblum 42 [117
 Niederaltaich 29, 110,
 Niederhaslach 25, 61
 Nieder-Lana 119
 Niederrothweil 64
 Niederzirking 124
 Nieupoort 137
 Nikolaus v. Verdun 40
 Nikolausberg 46

 Nivelles [142, 145
 Ste. Gertrude 34, 136,
 Nördlingen
 Georgsk. 63, 88, 98
 Museum 86
 Noerre-Brobj 170
 Nossendorf 166
 Notke, B. 169
 Nowgorod 47, 48
 Noyon 164 [97, 102
 Nürnberg 20, 95, 96,
 Aegidienk. 97 [102
 Frauenk. 96, 100, 101,
 hl. Geistk. 96, 97
 hl. Geistspital 96
 St. Jakob 96, 97, 99,
 100, 101
 Karmeliterk. 100
 St. Lorenz 95, 97, 98,
 101, 103
 Moritzkap. 96
 St. Sebald 95, 97,
 100, 101, 103
 Spitalk. 101
 Burg 97
 German. Mus. 17, 28,
 30, 38, 52, 62, 64, 68,
 70, 75, 76, 78, 82, 86,
 87, 95, 96, 97, 98, 99,
 100, 101, 102, 104,
 107, 108, 109, 110,
 112, 115, 118, 119,
 120, 128, 131, 156.,
 161, 171
 Rathaus 97, 117
 Oberfinningen 27
 Obermünster 30
 Oberpleis 33, 34 [124
 Ober-Rauchenödt 123,
 Oberrickenbach 91
 Ober-Rohr 121
 Oberröblingen 24
 Oberstadion 81, 84, 86
 Oberstenfeld 26
 Oberwesel
 Frauenk. 67
 Liebfrauenk. 69, 70
 Stiftskirche 74
 Oberwittighausen 30
 Ochsenfurt 104, 109
 Ochsenhausen 84
 Odense 171
 Odilienberg 25, 34
 Ödheim 97
 Öja 52, 166
 Öja-Meister 166
 Oepfingen 82
 Okand 168
 Olmüter, H. 166
 Omer, St. 39

- Opitter 145, 146, 147
 Oplinter 136, 147
 Oppenheim 69
 Oppenweiler 82
 Osnabrück
 Diözesan-Mus. 42
 Dom 47, 148, 151
 St. Johannis 50, 148,
 149, 150, 151, 152
 Marienk. 149, 151,
 Ottenbach 84, 88 [152
 Ottental 86
 Ottensheim 122
 Ottobeuren 113
 Otdorf 52
 Oudenarde
 Lambert 36, 109, 136,
 137, 138, 140, 141,
 142, 143, 145, 146,
 Oxford 17 [147
 Pacher, M. 118
 Paderborn 50 [148
 Bartholomäuskap.
 Busdorfk. 148, 149,
 150
 Dom 42, 47, 48, 49,
 148, 149, 150, 151
 Domschaft 150
 Diözesanmus. 22
 Pailhe 147
 Pairis 62
 Paris.
 Bibl. nat. 18, 19
 Cluny Mus. 21, 37
 Louvre 17, 39, 50,
 70, 85, 136, 140
 Parler, P. 109
 Partenheim 67, 73
 Passau 112
 Patzig 51
 Payerne 28
 Pegau 52
 Peilstein 123
 Pelplin 173, 175
 Penig 165
 Pepinghen 141
 Perleberg 175
 Peschüle 175
 Pesenbach 122, 123
 Peterberg 122
 Petersberg 32, 50
 Petershausen 26
 Pettelkau 175
 Pfäfers 28
 Pfärrich 79
 Pfaffenhofen 31
 Pfeddersheim 31
 Pforring 29
 Pforta 160, 161
 Pforzheim 31
 Philippstal 32
 Pilgram, A. 89, 126
 Pinzon 120
 Pipping 116, 117
 Pöggstall 125
 Pöltzen, St. 126
 Polling 117
 Posen 175
 Dom 102, 103, 173,
 Poussay 19 [175, 176
 Prag 109, 110
 Praust 172
 Frenzlau
 Jakobik. 173
 St. Marien 51, 170,
 Prüfening 110 [175
 Pulgarn 124
 Pullach 114
 Pullendorf 63
 Purin 93
 Qualburg 134
 Quedlinburg 18, 19, 21,
 22, 43, 45, 50, 155,
 Schloßk. 50 [156
 Servatiusk. 43, 45,
 155, 156
 Rathaus 155
 Zitter 18, 19, 21, 22,
 156
 Quern 52
 Rabenden 117
 Radolfzell 61
 Raitenhaslach 113
 Ramersdorf 116
 Rappin 51
 Rappoltswiler 61
 Raron 28
 Ratzeburg 47, 166, 168
 Ravensburg 79, 83
 Rebdorf 99
 Regensburg
 Alte Kapelle 29
 Augustinerk. 110
 Dom 110, 111, 112
 Dominikanerk. 112
 St. Emmeran 20, 29,
 110, 111, 112
 St. Jakob 28, 29, 30,
 110, 111 [111
 Niedermünster 110,
 Obermünster 112
 St. Ulrich 29
 St. Ulrich-Mus. 29
 Dollingerhaus 110
 Rathaus 111
 Rheden 173
 Reichelsheim 73
 Reichenau 61, 74, 76
 Reichenbach 28
 Reichenhall 29, 116
 Reims 94, 163
 Reiner aus Huy 36
 Reinhardt, P. 93
 Reinhausen 42
 Remagen 34
 Renelde, St. 147
 Reutlingen 82, 87
 Reutlingen, H. v. 87
 Reval 170
 Rheinau 17, 19
 Kloster 28, 92
 Rheinstetten 86
 Riddagshausen 50, 155
 Riedegg 121
 Riemenschneider, T.
 Riga 170 [105
 Rimini 70
 Rimpfing 105
 Rin, H. 92
 Rodels. 93
 Röderhof 44
 Römhild 102, 161
 Roger von Helmars-
 hausen 47, 49
 Rollinger, W. 125
 Rom 16, 17
 Romont 28
 Roritzer, W. 112
 Rossow 167
 Rostock
 Marienk. 166, 170
 Nikolaik. 168, 169
 Olavs Burse 170
 Rotenburg
 Franziskanerk. 96
 St. Jakob 96, 97, 98,
 106, 107
 Spitalk. 96
 Wolfgangskap. 98, 99
 Rathaus 96
 Rotselaer 136
 Rott 117
 Rottaler, S. 117
 Rottenbuch 116
 Rottenburg 78, 79
 Rottweil
 Frauenk. 76
 hl. Kreuzk. 76
 Lorenzkap. 79, 81, 85
 Rosgarten 82
 Rudesheim 70
 Rüdighheim 73
 Rufach 25, 61, 63
 Rugheese, K. 169
 Ruppertsberg 73
 Sachsen 121
 Salem 76

- Sallmannshausen 161
 Salzburg
 Dom 120 [119]
 Franziskanerk. 29,
 Kloster Nonnberg
 120
 St. Peter 120, 121
 Festung 121
 Salzwedel 154
 Sarleinsbach 123
 Sautern 122
 Sayn 69
 Schärding 81, 123
 Schaffhausen 19
 Schallmey 175
 Scharenstetten 81
 Schenk v. Neideck, J.
 112
 Scheuernfeld 165
 Schickhardt, H. 89
 Schillingskapellen 35
 Schlägl 112, 122
 Schlanders 118
 Schleid 161
 Schleißheim 125
 Schleswig
 Dom 157, 166, 168,
 Schlierbach 122 [170]
 Schlüchtern 69
 Schlüsselberg 112, 124
 Schlüsselfelder, H. 97
 Schlutup 168, 170
 Schnaith 87
 Schnetterbeck, H. 119
 Schönau 122
 Schöngrabern 30
 Schönhausen 51
 Schöntal 26, 79
 Schotten 67, 70, 71
 Schramm, F. 83
 Schülzburg 75, 76
 Schussenried 80, 88
 Schwabach [101, 102
 Pfarrkirche 99, 100,
 Schwabenheim 31
 Schwabsberg 81
 Schwanenstadt 123
 Schwartau 168
 Schwätzloch 26
 Schwarzach 30
 Schwarzenberg 87
 Schwaz 117, 118, 120
 Schweidnitz 165
 Schwerin 167, 168
 Seeberg 170
 Secon 113, 114
 Seewis 93
 Seld, J. 86
 Seyfer, H. 89, 90
 s'Hertogenbosch 144
 Siegburg 33, 36, 37, 38
 Sigmaringen 76
 Sigolsheim 25
 Singen 62
 Sjonhem 52
 Sitten 28, 91
 Sluter, Cl. 139, 140
 Soest [150, 151
 Dom 47, 148, 149,
 St. Maria zur Höhe
 42, 47
 St. Maria zur Wiese
 149, 150, 151
 St. Patroklos 42
 Paulik. 149, 150
 St. Petri 42, 148
 Soete, H. 146
 Sonnenburg 30
 Sonsbeck [134, 135
 Geveburnuskapelle
 Pfarrkirche 131, 132,
 134
 Sontheim 82
 Souvigny 140
 Spandau 173
 Speyer [90
 Dom 31, 33, 68, 71,
 Museum 31, 71
 Spießkappel 32
 Spiringen 91
 Spranken, B. v. 155
 Stablo 36
 Stanga 53
 Stark, H. 88
 Staufen 61
 Staufen, Sixt v. 64
 Stavelot 39
 Steinberg 81
 Steiner 28, 91
 Steinhausen 80, 85, 131
 Stendal 48, 154
 Sterzing 81, 118, 120
 Stetten 79, 87
 Steyr 123, 125
 Pfarrk. 110, 121, 122
 Steyregg 123
 Stockach 76
 Stockholm 53, 166, 169
 Stockum 42
 Stoß, Stanislaus 101
 Stoß, V. 100, 101
 Stralsund 166, 168, 170
 Strasburg 174
 Straßburg
 Frauenhaus 54, 56,
 62, 63, 164
 Münster 53, 54, 55,
 56, 57, 62
 Thomask. 24, 54, 57
 Wilhelmsk. 57
 Straubing 112, 113
 Strauß, P. 99
 Strigel, H. 80
 Strigel, Ivo 83, 93
 St. Thomas am Blasen-
 stein 123
 Stuttgart
 Leonhardsk. 90
 Stiftsk. 78, 86, 89
 Museum 27, 74, 75,
 76, 79, 81, 82, 83, 84,
 85, 86, 87, 88, 89, 97,
 99, 108, 112, 114, 117
 Sürlin d. j. 84
 Sulz 60, 61
 Sundre 166
 Surburg 24
 Syrlin d. Ä. 83
 Taisten 119, 120
 Talheim 88
 Tauberbischofsheim 87
 Taufkirchen 122
 Tegernsee 113, 114, 116
 Tempelhof 175
 Temsche 145
 Thann 60
 Thienen 137
 Thorn [174, 175
 Johannisk. 70, 173,
 Marienk. 174
 Tiefenbronn 82, 83, 89
 Tiefenort 51
 Tingstäde-Meister 166
 Tirol 29
 Tistrup 171
 Tongerlo 143
 Tongern [142, 147
 Liebfrauenk. 36, 136,
 Tournai 19, 41
 Tours 19
 Träkumla 53
 Tramin 119
 Trautskirchen 97
 Triefthngshausen 73
 Triangelmeister 153
 Tricht, A. v. 136
 Trient 30
 Trier 33 [73, 74
 Dom 21, 33, 39, 50,
 Liebfrauenk. 66
 Matthiask. 40
 Trötuna 166
 Troppau 117
 Tschengls 118
 Türkheim 81
 Überlingen 74
 Überlingendorf 76

Opitter
 Oplinte
 Oppenl
 Oppen
 Osnabr
 Diöz
 Dom
 St. J.
 149,
 Mari
 Ottenb
 Ottenta
 Ottensl
 Ottobe
 Otdorf
 Ouden.
 Laml
 137,
 142,
 Oxford
 Pacher
 Paderb
 Barth
 Busd
 150
 Dom
 148,
 Dom
 Diöz
 Pailhe
 Paris (1
 Paris.
 Bibl.
 Clun
 Louv
 70, 8
 Parler
 Partent
 Passau
 Patzig
 Payern
 Pegau
 Peilstei
 Pelplin
 Penig
 Pepingl
 Perlebe
 Peschil
 Pesenb.
 Peterbe
 Petersb
 Petersh
 Pettelk.
 Pfäffer
 Pfärrid
 Pfaffen
 Pfeddes
 Pförrin
 Pforta
 Pforzhe

Überstein 91
 Uedem 132
 Ulm 19
 Münster 75, 76, 80,
 81, 83, 84, 85, 87
 Museum 75, 80, 82,
 84, 88, 117
 Rathaus 81
 Ulvesbüll 52
 Ummendorf 81
 Unna 71, 150
 Untergröningen 87
 Unterlímpurg 82
 Untermenzig 115
 Unterröblingen 52
 Unterschächen 93
 Untervixingen 27
 Urach 87
 Urach, Christoph v. 87
 Ursanne, St. 28
 Urspring 85
 Utrecht 144
 Mengelberg Slg. 133
 Bischöfl. Mus. 39, 41
 Uttenweiler 76
 Vacha 160, 161
 Vadstena 168, 169
 Vänge 53
 Val Calanca 83
 Valkenauer, H. 112,
 114, 121, 124
 Veilö 170
 Venedig 42, 113
 Venlo 143
 Verden 42
 Vienenburg 156
 Vietmannsdorf 173
 Viklau 53
 Vilvoorden 137
 Visby 53, 166, 168
 Vischer d. Ä., Hans
 102 [102
 Vischer d. Ä., Peter
 Vischer d. J., P. 103,
 170
 Vittsköfte 166, 167
 Volkach 108
 Vorskelaer 36
 Vorst 136
 Vredis, J. 151
 Waase 170
 Walberberg 130
 Walcourt
 Wallfahrtskirche 137,
 138, 143, 147
 Waldburg 124
 Waldsee 86
 Walkenried 156

Wangen 75
 Warbeyen 132
 Wartburg 50, 51, 105,
 130, 151, 160, 167
 Wassenberg 129, 130
 Watterbach 20
 Wavre, Jan 146
 Wechselburg 52
 Weeze 133
 Weidenbach 132
 Weigersdorf 123
 Weil der Stadt 82
 Weildorf 114
 Weiler 76, 86
 Weimar 161
 Weingarten 83
 Weißenau 85
 Weißenburg 61
 Weißenkirchen 122
 Wels 121, 122
 Wenigentaft 162
 Werden, 23, 24
 Wernigerode 47, 156
 Wertheim 69, 104
 Werve, Cl. de 140
 Wesel, 126, 133, 135.
 Weslarn 42
 Wessobrunn 29, 113
 Wettenhausen 81
 Wettingen 62, 93
 Wetlar 66, 71
 Weyarn 114
 Weyden, R. v. d. 142
 Weyrer, S. 88
 Wiblingen 81
 Wiesbaden 120, 121
 Wilflingen 81
 Wimpfen a. B. 74, 82,
 Wimpfen i. T. [90
 St. Cornelia 90
 Stiftsk. 70, 74, 79, 90
 Windecken 33
 Wipplingen 88
 Wismar 103
 Wien
 St. Anna 101
 Michaelsk. 126
 Pfarrk. 126
 Stefansdom 63, 125,
 Akademie 103 [126
 Figdor Slg. 20, 113,
 126
 Industriemus. 122
 Museum 110, 121,
 125
 Schatzkammer 87
 Schwarz 99, 105, 108,
 117, 119, 144
 Welfenschatz 36
 Wiek 167

Wild, V. 160
 Wildungen 149, 150
 Wilsnack 174
 Windhag 124
 Winnenbrock, Joh. 150
 Wittenberg 102, 165
 Wittstock 170, 171, 172
 Witworth 157, 166
 Wölflin v. Rufach 61
 Wolfgang, St. 118, 119
 Worms [90
 Dom 31, 67, 71, 72,
 Liebfrauenk. 66, 70,
 Museum 72 [71, 72
 Paulus-Mus. 67
 Reinhard Slg. 73
 Würzburg [105
 St. Burkhard 104,
 Dom 31, 104, 105,
 106, 108
 Hospitalk. 105
 Marienkapelle 67,
 104, 105, 106, 107
 Neumünster 31, 105,
 108
 Bürgerspital 104, 108
 Universität 108
 Wunstorf 41
 Wydyz, H. 64
 Wyl 28
 Xanten
 Dom 36, 128, 133,
 135, 136
 Domschatz 37
 Ypern 137
 Yselin, H. 82
 Zedelghem 35
 Zeigerheim 161
 Zeilarn 117
 Zeitblom 85
 Zell 80
 Zella 161
 Zerbst 154
 Zinna 174, 175
 Zons 128
 Zuckau 173, 175
 Zülpich 130
 Zürich
 Barfüßerk. 90
 Großmünster 26
 Landesmus. 17, 19,
 27, 28, 91, 92, 93
 Zürich-Eglisau 91
 Zwettl 122, 123
 Zwickau 98, 165
 Zwiefalten 27, 84
 Zwyfflich 135

